

ULUDAG.EDU.TR



BURSA ULUDAĞ ÜNİVERSİTESİ

2020 Performans Programı
(NİHAİ)

Bursa Uludağ Üniversitesi
Görükle Yerleşkesi 16059 Nilüfer/BURSA
Tel : 0224 29400 00
uludag.edu.tr

STRATEJİ GELİŞTİRME DAİRE BAŞKANLIĞI

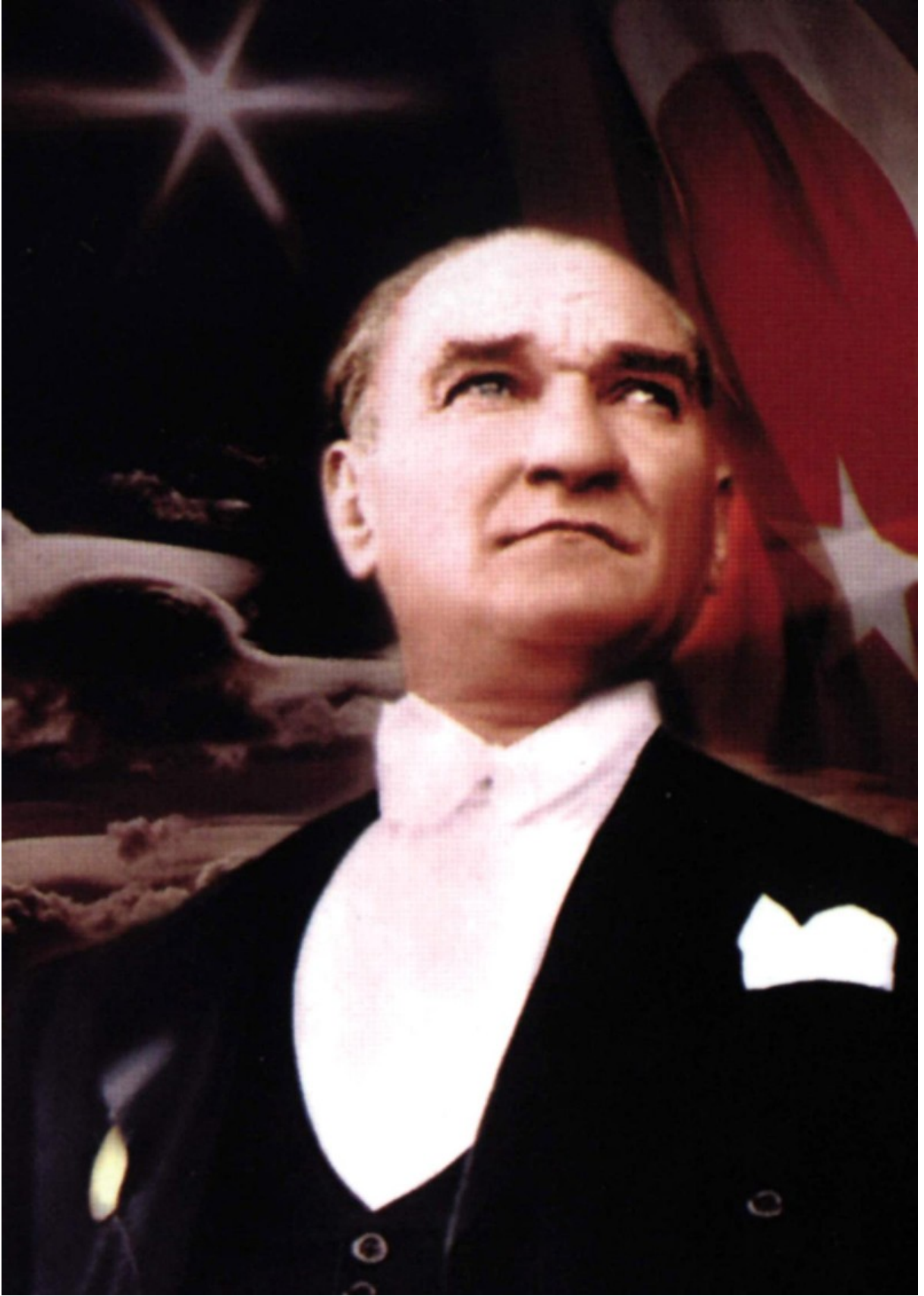

Eđitim, kltr ve bilgi aydınlıęa aılan en geniř penceredir.

Atatrk



Bursa Uludağ Üniversitesi, yükseköğretim alanında ülkemizin en gözde ve en önemli kurumlarının başında geliyor. Kurulduğu 1975 yılından itibaren de tüm akademik ve idari personeli ile Türkiye'nin eğitim-öğretim kalitesinin yükselmesi hedefiyle çalışmalarına aynı kararlılıkla devam ediyor.

Bursa'nın bilimsel ve akademik hafızası konumunda bulunan Bursa Uludağ Üniversitesi, kamuoyunun zamanında ve doğru olarak bilgilendirilmesini önemli bir görev ve sorumluluk olarak kabul etmektedir. Bu kapsamda; 5018 sayılı Kamu Mali Yönetimi ve Kontrol Kanunu ile kamu kaynaklarının etkili, ekonomik ve verimli kullanımı, mali saydamlık ve hesap verilebilirlik ilkeleri her zaman ön planda tutulmuştur.

Bursa Uludağ Üniversitesi Yönetimi olarak; gerek geçmiş dönemde gerekse günümüzde bu sorumluluğu eksiksiz bir şekilde yerine getirmek için çalıştık ve çalışmaya devam edeceğiz. Stratejik plan, performans programı ve faaliyet raporları hazırlayarak kamuoyu ve ilgili kurumlar ile paylaşmaktayız.

Bu kapsamda hazırlamış olduğumuz programın gelecek yıllar için Üniversitemiz ve Ülkemiz gelişimine katkı sunması temennisi ile 2020 Yılı Performans Programı'nın tamamlanmasında katkı sağlayan bütün çalışma arkadaşlarıma teşekkür ediyorum.

Kamuoyunun ve ilgili kamu kurum ve kuruluşlarının bilgisine saygıyla sunarım.

Bursa Uludağ Üniversitesi Rektörü

Prof. Dr. A. Saim KILAVUZ

İÇİNDEKİLER

I- GENEL BİLGİLER.....	1
A- YETKİ, GÖREV VE SORUMLULUKLAR.....	5
B- TEŞKİLAT YAPIMIZ.....	18
C- FİZİKSEL KAYNAKLAR.....	19
D- İNSAN KAYNAKLARI	26
II- PERFORMANS BİLGİLERİ.....	30
B. AMAÇ VE HEDEFLER.....	35
1. ÖZGÖREV, UZGÖRÜ VE TEMEL DEĞERLER.....	35
2. İZLENECEK STRATEJİLER.....	36
3. STRATEJİK AMAÇ VE HEDEFLER.....	38
C- İDARE PERFORMANS BİLGİSİ.....	39
1. FAALİYET MALİYETLERİ TABLOSU.....	59
D- TOPLAM KAYNAK İHTİYACI TABLOSU.....	91
E-DİĞER HUSUSLAR.....	95

I- GENEL BİLGİLER

Üniversitenin Tarihçesi

Bursa Uludağ Üniversitesi, öğrencisine değer ve sorumluluk veren, özgürlüğü, çok sesliliği destekleyen, öğretme ve öğrenme coşkusunun yaşandığı, karşılıklı sevgi ve saygının egemen olduğu bir üniversite olarak; 4 Enstitü, 16 Fakülte, 2 Yüksekokul, 1 Konservatuvar, 15 Meslek Yüksekokulu, 28 Uygulama ve Araştırma Merkezi ile 1 Araştırma Merkezi ve Rektörlüğe Bağlı olarak kurulan 5 Bölüm ile eğitim-öğretim faaliyetlerine devam etmektedir.



1970 yılında İstanbul Üniversitesi'ne bağlı olarak kurulan Bursa Tıp Fakültesi ile 1974 yılında kurulan Bursa İktisadi ve Sosyal Bilimler Fakültesi, Üniversitenin temelini oluşturmaktadır.

1975 yılında yasal kuruluşunu gerçekleştirerek Bursa Üniversitesi adı altında eğitim-öğretim hizmetine başlayan Üniversitemizin adı, 20 Temmuz 1982 tarihinde Yükseköğretim Kurumları Teşkilatı hakkında 41 sayılı Kanun Hükmünde Kararname ile "Uludağ Üniversitesi" olarak değiştirilmiştir.

2018 yılında Resmi Gazetede yayınlanarak yürürlüğe giren 7141 sayılı kanun "Bazı Kanun ve Kanun Hükmünde Kararnamelerde Değişiklik Yapılmasına Dair Kanun" kapsamında "Bursa Uludağ Üniversitesi" ismini almıştır.

- 1970- Bursa Tıp Fakültesi (İstanbul Üniversitesi'ne bağlı olarak kuruldu)
- 1974- Bursa İktisadi ve Sosyal Bilimler Fakültesi
- 1975- Bursa Üniversitesi

- 1976- Mühendislik-Mimarlık Fakültesi, (24.07.2013 gün ve 28717 Sayılı Resmi Gazete’de yayımlanan 5089 nolu Bakanlar Kurulu Kararı uyarınca kapatılmıştır.)
- 1978- Veteriner Fakültesi,
- 1978- Ziraat Fakültesi,
- 1982- Fen Bilimleri Enstitüsü
- 1982- Sağlık Bilimleri Enstitüsü
- 1982- Sosyal Bilimler Enstitüsü
- 1982- Eğitim Fakültesi (Milli Eğitim Bakanlığına bağlı Bursa Yüksek Öğretmen Okulu ile Yabancı Diller Yüksekokulu birleştirilerek),
- 1982- İlahiyat Fakültesi,
- 1983- Fen-Edebiyat Fakültesi,
- 1986- Bursa Meslek Yüksekokulu, (Yüksekokul; 1996 yılında Teknik Bilimler Meslek Yüksekokulu Sosyal Bilimler Yüksekokulu olarak ikiye ayrılmıştır)
- 1992- İlahiyat Meslek Yüksekokulu (1998–1999 öğretim yılından itibaren öğrenci alımı yapılmamaktadır.)
- 1994- Mustafakemalpaşa Meslek Yüksekokulu,
- 1995- Karacabey Meslek Yüksekokulu,
- 04.07.1995 gün ve 95/044 Sayılı Bakanlar Kurulu Kararı ile Diş Hekimliği Fakültesinin Üniversitemiz bünyesinde kurulması uygun görülmüş, henüz faaliyete başlanılmamıştır.
- 1995-İnegöl Meslek Yüksekokulu,
- 1995- İznik Meslek Yüksekokulu,
- 1995- Yalova Meslek Yüksekokulu, (31.05.2008 gün ve 26892 Sayılı Resmi Gazete’de yayımlanan 5765 sayılı Kanun uyarınca Yalova Üniversitesine bağlanmıştır.)
- 1996- Yenişehir İbrahim Orhan Meslek Yüksekokulu,
- 1998- Devlet Konservatuvarı (İlköğretim)
- 1998- Devlet Konservatuvarı (Lise Devresi)
- 1999- Orhangazi Meslek Yüksekokulu,
- 1999- Mennan Pasinli Meslek Yüksekokulu
- 2002- Yabancı Diller Yüksekokulu
- 2002- Gemlik Asım Kocabıyık Meslek Yüksekokulu,
- 2002- Orhaneli Meslek Yüksekokulu,
- 2002- Keles Meslek Yüksekokulu,
- 2003- Devlet Konservatuvarı (Lisans)
- 2007- Hukuk Fakültesi (1995 yılında kurulan fakülteye ilk kez öğrenci alınmıştır.)
- 2007- Yalova İktisadi ve İdari Bilimler Fakültesi (31.05.2008 gün ve 26892 Sayılı Resmi Gazete’de yayımlanan 5765 sayılı Kanun uyarınca Yalova Üniversitesi bağlanmıştır.)
- 2007- Güzel Sanatlar Fakültesi (1995 yılında kurulan fakülteye ilk kez öğrenci alınmıştır.)

- 17.05.2007 gün ve 5662 Sayılı Bakanlar Kurulu Kararı ile Gemlik Necati Kurtuluş Denizcilik Yüksekokulunun Üniversitemiz bünyesinde kurulması uygun görülmüş, henüz faaliyete başlanılmamıştır.
- 2008- Harmancık Meslek Yüksekokulu
- 2009- Büyükorhan Meslek Yüksekokulu
- 2010- Eğitim Bilimleri Enstitüsü
- 2010- İnegöl İşletme Fakültesi
- 2013-Mühendislik Fakültesi (24.07.2013 gün ve 28717 Sayılı Resmi Gazete 'de yayımlanan 5089 nolu Bakanlar Kurulu Kararı uyarınca açılmış ve öğrenci kabulü yapılmıştır.)
- 2013- Mimarlık Fakültesi (24.07.2013 gün ve 28717 Sayılı Resmi Gazete 'de yayımlanan 5089 nolu Bakanlar Kurulu Kararı uyarınca açılmış ve öğrenci kabulü yapılmıştır.)
- 2014-Spor Bilimleri Fakültesi (11.11.2013 gün ve 28818 Sayılı Resmi Gazete' de yayımlanan 5530 nolu Bakanlar Kurulu Kararı uyarınca açılmış ve öğrenci kabulü yapılmıştır.)
- 2016-Sağlık Bilimleri Fakültesi (03.08.2016 gün ve 29790 Sayılı Resmi Gazete'de yayımlanan 8969 nolu Bakanlar Kurulu Kararı uyarınca açılmıştır.)

Tablo 1: 2018-2019 Eğitim-Öğretim Yılı Mevcut Öğrenci Sayısı

BİRİM	2018-2019 EĞİTİM-ÖĞRETİM YILI MEVCUT ÖĞRENCİ SAYISI						
	1.ÖĞRETİM			2.ÖĞRETİM			TOPLAM
	T	K	E	T	K	E	
Fakülteler							
Tıp Fakültesi	2212	1109	1103	0	0	0	2212
İktisadi ve İdari Bilimler Fakültesi	7140	3240	3900	6095	2640	3455	13235
Mühendislik Fakültesi	4426	1214	3212	1730	236	1494	6156
Veteriner Fakültesi	1102	485	617	0	0	0	1102
Ziraat Fakültesi	2282	1032	1250	0	0	0	2282
Eğitim Fakültesi	5081	3349	1732	697	512	185	5778
İlahiyat Fakültesi	1937	1145	792	962	620	342	2899
Fen-Edebiyat Fakültesi	4958	3137	1821	1448	866	582	6406
Hukuk Fakültesi	1068	547	521	0	0	0	1068
Güzel Sanatlar Fakültesi	216	139	77	0	0	0	216
İnegöl İşletme Fakültesi	856	397	459	0	0	0	856
Mimarlık Fakültesi	677	352	325	0	0	0	677
Spor Bilimleri Fakültesi	743	272	471	0	0	0	743
Sağlık Bilimleri Fakültesi	754	536	218	0	0	0	754
TOPLAM	33452	16954	16498	10932	4874	6058	44384
Konservatuvar (4 Yıllık)							
Devlet Konservatuvarı	75	37	38	0	0	0	75
TOPLAM	75	37	38	0	0	0	75
Meslek Yüksekokulları (2 Yıllık)							
Sağlık Hizmetleri Meslek Yüksekokulu	1277	866	411	0	0	0	1277
Teknik Bilimler Meslek Yüksekokulu	3598	950	2648	3069	637	2432	6667
Sosyal Bilimler Meslek Yüksekokulu	2196	1117	1079	2139	930	1209	4335
Mustafakemalpaşa Meslek Yüksekokulu	747	354	393	484	148	336	1231
Karacabey Meslek Yüksekokulu	1295	529	766	401	177	224	1696
İnegöl Meslek Yüksekokulu	1896	768	1128	1313	469	844	3209
İznik Meslek Yüksekokulu	780	356	378	0	0	0	780
Yenişehir İbrahim Orhan Meslek Yüksekokulu	951	478	473	273	157	116	1224
Orhangazi Meslek Yüksekokulu	607	143	464	235	28	207	842
Gemlik Asım Kocabıyık Meslek Yüksekokulu	1153	418	735	0	0	0	1153
Orhaneli Meslek Yüksekokulu	267	171	96	14	6	8	281
Keles Meslek Yüksekokulu	514	262	252	147	66	81	661
Harmancık Meslek Yüksekokulu	547	258	289	37	17	20	584
Büyükorhan Meslek Yüksekokulu	216	18	198	137	5	132	353
Mennan Pasinli Meslek Yüksekokulu	99	36	63	0	0	0	99
TOPLAM	16143	6770	9373	8249	2640	5609	24392
GENEL TOPLAM (ÖNLİSANS+LİSANS)	49670	23761	25909	19181	7514	11667	68851
Enstitü	Yüksek Lisans			Doktora			TOPLAM
	T	K	E	T	K	E	
Fen Bilimleri Enstitüsü	2565	1141	1424	544	217	327	3109
Sosyal Bilimler Enstitüsü	3580	1789	1791	1025	386	639	4605
Sağlık Bilimleri Enstitüsü	292	162	130	305	143	162	597
Eğitim Bilimleri Enstitüsü	1229	808	421	139	77	62	1368
TOPLAM	7666	3900	3766	2013	823	1190	9679
Tıpta Uzmanlık				OKUYAN			TOPLAM
				T	K	E	
			453	236	217	453	
ÜNİVERSİTE TOPLAMI						GENEL TOPLAM	
						78983	

A- YETKİ, GÖREV VE SORUMLULUKLAR

Üniversitemizin yetki, görev ve sorumlulukları Anayasamızın 30'uncu maddesi, 2547 sayılı Yükseköğretim Kanunu ile diğer ilgili Kanun ve Kanun Hükmünde Kararnamelerde sayılmıştır. 2547 sayılı Yükseköğretim Kanunu'nun 12. maddesinde belirtilen Yükseköğretim Kurumlarının görevleri aşağıda sıralanmıştır.

- Çağdaş uygarlık ve eğitim-öğretim esaslarına dayanan bir düzen içinde, toplumun ihtiyaçları ve kalkınma planları ilke ve hedeflerine uygun eğitim-öğretim, bilimsel araştırma, yayın ve danışmanlık yapmak,
- Kendi ihtisas gücü ve maddi kaynaklarını rasyonel, verimli ve ekonomik şekilde kullanarak, milli eğitim politikası ve Yükseköğretim Kurulu tarafından yapılan plan ve programlar doğrultusunda, ülkenin ihtiyacı olan dallarda ve sayıda insan gücü yetiştirmek,
- Türk toplumunun yaşam düzeyini yükseltici ve kamuoyunu aydınlatıcı bilim verilerini söz, yazı ve diğer araçlarla yaymak,
- Örgün, yaygın, sürekli ve açık eğitim yoluyla toplumun özellikle sanayileşme ve tarımda modernleşme alanlarında eğitilmesini sağlamak,
- Ülkenin bilimsel, kültürel, sosyal ve ekonomik yönlerden ilerlemesini ve gelişmesini ilgilendiren sorunlarını, diğer kuruluşlarla işbirliği yaparak, kamu kuruluşlarına önerilerde bulunmak suretiyle öğretim ve araştırma konusu yapmak, sonuçlarını toplumun yararına sunmak ve kamu kuruluşlarınca istenecek inceleme ve araştırmaları sonuçlandırarak düşüncelerini ve önerilerini bildirmek,
- Eğitim - öğretim seferberliği içinde, örgün, yaygın, sürekli ve açık eğitim hizmetini üstlenen kurumlara katkıda bulunacak önlemleri almak,
- Yörelerindeki tarım ve sanayinin gelişmesine ve ihtiyaçlarına uygun meslek elemanlarının yetişmesine ve bilgilerinin gelişmesine katkıda bulunmak, sanayi, tarım ve sağlık hizmetleri ile diğer hizmetlerde modernleşmeyi, üretimde artışı sağlayacak çalışma ve programlar yapmak, uygulamak ve yapılanlara katılmak, bununla ilgili kurumlarla işbirliği yapmak ve çevre sorunlarına çözüm getirici önerilerde bulunmak,
- Eğitim teknolojisini üretmek, geliştirmek, kullanmak, yaygınlaştırmak,
- Yükseköğretimin uygulamalı yapılmasına ait eğitim - öğretim esaslarını geliştirmek, döner sermaye işletmelerini kurmak, verimli çalıştırmak ve bu faaliyetlerin geliştirilmesine ilişkin gerekli düzenlemeleri yapmaktır.

Yönetim Organları/ Yetki Görev ve Sorumlulukları

Rektör

Rektör, üniversitenin ve bağlı birimlerinin öğretim kapasitesinin rasyonel bir şekilde kullanılmasında ve geliştirilmesinde, öğrencilere gerekli sosyal hizmetlerin sağlanmasında, gerektiği zaman güvenlik önlemlerinin alınmasında, eğitim-öğretim, bilimsel araştırma ve yayın faaliyetlerinin devlet kalkınma planı ilke ve hedefleri doğrultusunda planlanıp yürütülmesinde, bilimsel ve idari gözetim ve denetimin yapılmasında ve bu görevlerin alt birimlere aktarılmasında, takip ve kontrol edilmesinde ve sonuçlarının alınmasında birinci derecede yetkili ve sorumludur.

Rektör'ün görevleri;

- Üniversite kurullarına başkanlık etmek; yükseköğretim üst kuruluşlarının kararlarını uygulamak, üniversite kurullarının önerilerini inceleyerek karara bağlamak ve üniversiteye bağlı kuruluşlar arasında düzenli çalışmayı sağlamak,
- Her eğitim-öğretim yılı sonunda ve gerektiğinde üniversitenin eğitim-öğretim bilimsel araştırma ve yayın faaliyetleri hakkında Üniversitelerarası Kurula bilgi vermek,
- Üniversitenin yatırım programlarını, bütçesini ve kadro ihtiyaçlarını, bağlı birimlerinin ve üniversite yönetim kurulu ile senatosunun görüş ve önerilerini aldıktan sonra hazırlamak ve Yükseköğretim Kuruluna sunmak,
- Gerekli gördüğü hallerde üniversiteyi oluşturan kuruluş ve birimlerde görevli öğretim elemanlarının ve diğer personelin görev yerlerini değiştirmek veya bunlara yeni görevler vermek,
- Üniversitenin birimleri ve her düzeydeki personeli üzerinde genel gözetim ve denetim görevini sürdürmek,
- Kanun ve yönetmeliklerle kendisine verilen diğer görevleri yapmaktır.

Senato

Senato, üniversitenin akademik organıdır. Görevleri;

- Üniversitenin eğitim-öğretim, bilimsel araştırma ve yayın faaliyetlerinin esasları hakkında karar almak,
- Üniversitenin bütününe ilgilendiren kanun ve yönetmelik taslaklarını hazırlamak veya görüş bildirmek,
- Rektörün onayından sonra Resmi Gazete' de yayımlanarak yürürlüğe girecek olan üniversite veya üniversitenin birimleri ile ilgili yönetmelikleri hazırlamak,
- Üniversitenin yıllık eğitim-öğretim programını ve takvimini inceleyerek karara bağlamak.
- Bir sınava bağlı olmayan fahri akademik unvanları vermek ve fakülte kurullarının bu konudaki önerilerini karara bağlamak,
- Fakülte kurulları ile rektörlüğe bağlı enstitü ve yüksekokul kurullarının kararlarına yapılacak itirazları inceleyerek karara bağlamak,

- Üniversite yönetim kuruluna üye seçmek,
- Kanun ve yönetmeliklerle kendisine verilen diğer görevleri yapmaktır.

Üniversite Yönetim Kurulu

Üniversite yönetim kurulu idari faaliyetlerde rektöre yardımcı bir organ olup aşağıdaki görevleri yapar:

- Yükseköğretim üst kuruluşları ile senato kararlarının uygulanmasında belirlenen plan ve programlar doğrultusunda rektöre yardım etmek,
- Faaliyet plan ve programlarının uygulanmasını sağlamak, üniversiteye bağlı birimlerin önerilerini dikkate alarak yatırım programını, bütçe tasarısını taslağını incelemek ve kendi önerileri ile birlikte rektörlüğe sunmak,
- Üniversite yönetimi ile ilgili olarak rektörün getireceği konularda karar almak,
- Fakülte, enstitü ve yüksekokul yönetim kurullarının kararlarına yapılacak itirazları inceleyerek kesin karara bağlamak,
- Kanun ve yönetmeliklerle verilen diğer görevleri yapmaktır.

Enstitüler

Enstitünün organları; enstitü müdürü, enstitü kurulu ve enstitü yönetim kuruludur.

- Enstitü müdürü, ilgili fakülte dekanının önerisi üzerine rektör tarafından üç yıl için atanır. Rektörlüğe bağlı enstitülerde bu atama doğrudan rektör tarafından yapılır. Süresi biten müdür yeniden atanabilir. Rektör ve dekan öneri ve atamalarda ilgili öğretim üyeleri ile gereken istişarelerde bulunurlar.
- Müdürün, enstitüde görevli, aylıklı öğretim elemanları arasından üç yıl için atayacağı en çok iki yardımcısı bulunur. Müdür gerektiğinde yardımcılarını değiştirebilir. Müdürün görevi sona erdiğinde yardımcılarının görevleri de sona erer.
- Müdüre vekalet etmede veya müdürlüğün boşalmasında yapılacak işlem, dekanlarda olduğu gibidir.
- Enstitü müdürü, 2547 sayılı Kanun ile dekanlara verilmiş olan görevleri enstitü bakımından yerine getirir.
- Enstitü Kurulu; müdürün başkanlığında, müdür yardımcıları ve enstitüdeki ana bilim dalı başkanlarından oluşur.
- Enstitü yönetim kurulu; müdürün başkanlığında, müdür yardımcıları, müdür tarafından gösterilecek altı aday arasından enstitü kurulu tarafından üç yıl için seçilecek üç öğretim üyesinden oluşur.
- Enstitü Kurulu ve enstitü yönetim kurulu, 2547 sayılı Kanun'la fakülte kurulu ve fakülte yönetim kuruluna verilmiş görevleri enstitü bakımından yerine getirirler.

Fakülteler

- Fakülte; yüksek düzeyde eğitim-öğretim, bilimsel araştırma ve yayın yapan ve kendisine enstitü, yüksekokul ve benzeri kuruluşlar bağlanabilen bir yükseköğretim kurumudur ve kanunla kurulur.
- Fakülte, genellikle her biri en az ayrı bir eğitim programı yürüten bölümlerden oluşur. Bir eğitim programı uygulayan fakültelerde bir bölüm bulunur.

Dekan

Dekan; fakültenin ve bağlı birimlerinin öğretim kapasitesinin rasyonel bir şekilde kullanılmasında ve geliştirilmesinde, gerektiği zaman güvenlik önlemlerinin alınmasıyla, öğrencilere gerekli sosyal hizmetlerin sağlanmasında, eğitim-öğretim, bilimsel araştırma ve yayın faaliyetlerinin düzenli bir şekilde yürütülmesinde, bütün faaliyetlerin gözetim ve denetiminin yapılmasında, takip ve kontrol edilmesinde ve sonuçlarının alınmasında rektöre karşı birinci derecede sorumludur.

Dekanın Görevleri;

- Fakülte kurullarına başkanlık etmek, fakülte kurullarının kararlarını uygulamak ve fakülte birimleri arasında düzenli çalışmayı sağlamak,
- Her öğretim yılı sonunda ve istendiğinde fakültenin genel durumu ve işleyişi hakkında rektöre rapor vermek,
- Fakültenin ödenek ve kadro ihtiyaçlarını gerekçesi ile birlikte rektörlüğe bildirmek, fakülte bütçesi ile ilgili öneriyi fakülte yönetim kurulunun da görüşünü aldıktan sonra rektörlüğe sunmak,
- Fakültenin birimleri ve her düzeydeki personeli üzerinde genel gözetim ve denetim görevini sürdürmek,
- Kanun ve yönetmeliklerle kendisine verilen diğer görevleri yapmaktır.

Fakülte Kurulu

Fakülte Kurulunun görevleri;

- Fakültenin eğitim-öğretim, bilimsel araştırma ve yayın faaliyetlerini ve bu faaliyetlerle ilgili esasları, plan, program ve eğitim-öğretim takvimini kararlaştırmak,
- Fakülte yönetim kuruluna üye seçmek,
- Kanun ve yönetmeliklerle verilen diğer görevleri yapmaktır.

Fakülte Yönetim Kurulu

- Fakülte kurulunun kararları ile tespit ettiği esasların uygulanmasında dekana yardım eder.
- Fakültenin eğitim-öğretim plan ve programlarını düzenler ve akademik takvimin uygulanmasını sağlar.
- Fakültenin yatırım programı ve bütçe tasarısını hazırlar.

- Dekanın, fakülte yönetimi ile ilgili olarak getireceği bütün işlerde karar alır.
- Öğrencilerin kabulü, ders intibakları ve çıkarılmaları ile eğitim-öğretim ve sınavlara ait işlemleri hakkında karar verir.
- Kanun ve yönetmeliklerle verilen diğer görevleri yapar.

Yüksekokullar

- Yüksekokulların organları, yüksekokul müdürü, yüksekokul kurulu, yüksekokul yönetim kuruludur.
- Yüksekokul müdürü, üç yıl için ilgili fakülte dekanının önerisi üzerine rektör tarafından atanır. Rektörlüğe bağlı yüksekokullarda bu atama doğrudan rektör tarafından yapılır. Süresi biten müdür yeniden atanabilir.
- Müdürün okulda görevli aylıklı öğretim elemanları arasından üç yıl için atayacağı en çok iki yardımcısı bulunur. Müdür gerekli gördüğü hallerde yardımcılarını değiştirebilir.
- Müdürün görevi sona erdiğinde yardımcıların görevleri de sona erer.
- Müdüre vekalet etmede veya müdürlüğün boşalmasında yapılacak işlem, dekanlarda olduğu gibidir.
- Yüksekokul müdürü, 2547 sayılı Kanun ile dekanlara verilmiş olan görevleri yüksekokul bakımından yerine getirir.
- Yüksekokul Kurulu; müdürün başkanlığında, müdür yardımcıları ve okuldaki bölüm, anabilim veya anasanat dalı başkanlarından oluşur.
- Yüksekokul yönetim kurulu; müdürün başkanlığında, müdür yardımcıları ile müdürün göstereceği altı aday arasından yüksekokul kurulu tarafından üç yıl için seçilecek üç öğretim üyesinden oluşur.

Bölümler

- Bölüm başkanı, bölümündeki öğretim üyelerinden iki kişiyi üç yıl için başkan yardımcısı olarak atayabilir. Bölüm başkanı gerekli gördüğünde yardımcılarını değiştirebilir. Bölüm başkanının görevi sona erdiğinde yardımcılarının görevleri de sona erer.
- Bölüm başkanı, bölümün her düzeydeki eğitim-öğretim ve araştırmalarından ve bölümle ilgili her türlü faaliyetin düzenli ve verimli olarak yürütülmesinden, kaynakların etkili bir biçimde kullanılmasını sağlamaktan sorumludur.
- Bölüm başkanı fakülte veya yüksekokul kuruluna katılır ve bölümü temsil eder.
- Bölümde görevli öğretim elemanlarının görevlerini yapmaları bölüm başkanı tarafından izlenir ve denetlenir.
- Bölüm başkanı, her öğretim yılı sonunda bölümün geçmiş yıldaki eğitim-öğretim ve araştırma faaliyeti ile gelecek yıldaki çalışma planını açıklayan raporu bağlı bulunduğu rektör, dekan veya yüksekokul müdürüne sunar.

Anabilim veya Anasanat Dalı

- Anabilim veya anasanat dalı kurulu, bilim veya sanat dalı başkanlarından oluşur.
- Anabilim veya anasanat dalının, yalnız bir bilim veya sanat dalını kapsadığı durumlarda, anabilim veya anasanat dalı kurulu bütün öğretim üyelerinden ve öğretim görevlilerinden oluşur. Anabilim veya anasanat dalı kurulu, ilgili anabilim veya anasanat dalı programlarının planlanması ve uygulanmasında anabilim veya anasanat dalı başkanına görüş bildirir.

İdari Teşkilat Görev ve Sorumlulukları

Genel Sekreter:

Genel Sekreterlik, 124 Sayılı “Yükseköğretim Üst Kuruluşları ile Yükseköğretim Kurumlarının İdari Teşkilatı Hakkında Kanun Hükmünde Kararname’nin 16.maddesi uyarınca kurulmuş olup, görevleri aşağıda yer almaktadır.

- Üniversite idari teşkilatında bulunan birimlerin verimli, düzenli ve uyumlu şekilde çalışmasını sağlar.
- Üniversite Senatosu ile Üniversite Yönetim Kurulu ve Disiplin Kurulunun toplanmasını ve alınan kararların yazılmasını, korunmasını ve saklanmasını sağlar.
- Hazırlanan Yönetmelik ve Yönergelerin dağıtılmasını, uygulanmasını ve saklanmasını sağlar.
- Basın ve Halkla İlişkiler hizmetlerini yürütür.
- Rektörlüğün protokol, ziyaret ve tören işlerini düzenler.
- 4982 Sayılı Kanun uyarınca oluşturulan Bilgi Edinme Birimi hizmetini yürütür.
- Uluslararası ilişkiler, Erasmus, gençlik programları, TÜBİTAK projeleri, FP7 Projelerini organize eder, Lifelong Learning Program (LLP) programlarını organize eder, LLP/Gruntvig, Comenius projelerinin takibini yapar, LLP/Erasmus programı kapsamında öğrenci ve öğretim elemanı değişimini sağlar, Ulusal Ajans ile tek iletişim noktasıdır, Öğrencilere yurtdışı eğitim programları ile ilgili bilgi verir.
- 5018 Sayılı Kanun uyarınca harcama yetkilisi görevlerinin gereklerini yerine getirir.
- Rektörlüğün düzenlemiş olduğu her türlü tören, kokteyl ve yemek organizasyonunu yapar.
- Rektörlük Sanat Galerisinde açılacak olan sergilerin gerçekleşmesini sağlar.
- Üniversite dergisini ve öğrencilere yönelik bültenleri hazırlar.
- Bursa Uludağ Üniversitesi’nin fotoğraf arşivini yapar.
- Rektör tarafından verilecek benzeri görevleri yerine getirir.

İç Denetim Birimi Başkanlığı:

- Başkanlığın faaliyetleri hakkında Üst Yöneticiye düzenli olarak bilgi verir.
- Denetlenen birimlerle uzlaşılabilen hususlar ile izleme sonuçlarını Üst Yöneticiye ayrıca raporlar.
- İç denetim faaliyetinin denetim standartları ve etik kurallara uygun ve etkili bir şekilde yürütülmesi için Üst Yönetici ile birlikte gerekli önlemleri alır.
- Kurumun özellikli alanlarında yapılacak denetim faaliyetleri kapsamında, Kurul tarafından belirlenen usul ve esaslar doğrultusunda idare içinden ya da diğer idarelerden teknik veya uzman personeli Başkanlıkta geçici süreli olarak görevlendirilmesini sağlar.
- Kurulun uygun görüşü alınarak hazırlanan ve Üst Yöneticinin onayı ile yürürlüğe konulan; başkanlığın işleyişi ve yönetimi ile iç denetim faaliyetlerinin yürütülmesine ilişkin diğer usul ve esaslarının belirtildiği İç denetim yönergesini dönemsel olarak gözden geçirir ve değişikliklerin bir örneğini kurula gönderir.

Yapı İşleri ve Teknik Daire Başkanlığı:

- Üniversiteye ait bina ve tesislerin projelerinin yapılmasını sağlar.
- İhale dosyalarının hazırlanmasını, yapım ve onarımla ilgili ihalelerin yürütülmesini, ihale edilen işlerin teknik kontrolünün yapılmasını, hakedişlerin düzenlenmesini ve biten işlerin kabul işlemlerinin gerçekleşmesini sağlar.
- Hizmete açılan bina ve tesislerin bakım ve onarım işlerinin yürütülmesi, her türlü altyapı ihtiyacının belirlenmesi ve kesintisiz olarak sağlanmasına yönelik çalışmaları yürütür.
- Üniversiteye bağlı tüm birimlerin (İnşaat, elektrik, makine tesisat, su, ısıtma, asansör, telefon, altyapı yüksek gerilim gb.) bakım onarım hizmetlerinin yürütmesini sağlar.
- Yıllık yatırım programlarının ve bu programa yönelik yatırım bütçesinin hazırlanarak ilgili yerlerde takibini sağlar.
- İhale Komisyonlarında görev alarak, çalışmalara katılır.
- Kendisine bağlı olan birimlerdeki hizmetlerin yürütülmesi için gerekli planlamayı yapar.
- Bağlı birimlerin ihtiyaçlarını tespit eder ve temini için gerekli işlemleri yürütür.
- Sorumluluğu altındaki birimlerin çalışma sistemini düzenler ve hizmetin devamlılığını sağlar.
- Çalışanları denetler ve uzmanlık alanları ile ilgili eğitim almalarını sağlar.

Personel Daire Başkanlığı:

- Personel Daire Başkanlığının 124 Sayılı Yükseköğretim Üst Kuruluşları ile Yükseköğretim Kurumlarının İdari Teşkilatı Hakkındaki Kanun Hükmünde Kararnamenin 29.maddesinde belirtilen görevleri şunlardır.
- Üniversitenin insan gücü planlaması ve personel politikasıyla ilgili çalışmalar yapar, personel sisteminin geliştirilmesiyle ilgili önerilerde bulunur.
- Üniversite personelinin atama, özlük ve emeklilik işleriyle ilgili işlemleri yapar.
- İdari personelin hizmet öncesi ve hizmetiçi eğitimi programlarını düzenler ve uygular.

İdari ve Mali İşler Daire Başkanlığı:

- Rektörlük, Fakülte, Enstitü, Yüksekokullar ve Diğer Merkezler (Hastaneler) ile Daire Başkanlıklarının İhtiyacı olan malzeme ve hizmetlerin, serbest ödenekler nispetinde satın alma işlerini yürütür.
- Üniversiteye ait taşınmaz malların satılması ve kiralama işlerini yürütür.
- Yurtdışı alımlarda akreditif ve gümrük işlemlerini yürütür.
- Akademik ve idari personel ile bakmakla yükümlü buldukları aile (emekli yollukları) ile merkez kampüste görev yapan personelin yurtiçi ve yurtdışı yolluk işlemlerini yapar.
- Ayniyat işlemlerini (her türlü malzemenin giriş-çıkış depolama, zimmet, terkin, devir ve sayım) yapar.
- Araç gereç ve malzemelerin temini ile ilgili hizmetleri yürütür.
- Rektörlük tarafından verilecek diğer görevleri yapar.
- Rektörlüğe bağlı Özel Kalem, Daire Başkanlıkları, Hukuk Müşavirliği, Savunma Uzmanlığı kadrosunda bulunan Akademik, İdari personelin maaş tahakkuk işlemleri, Yurtdışında bulunan Araştırma Görevlilerinin yurtdışı aylık, öğrenim harcı, sağlık sigortası, taahhüname gideri, yurtdışı gidiş dönüş yolluklarının tahakkuk ve transfer işlemlerini yapar.

Öğrenci İşleri Daire Başkanlığı:

- Öğrencilerin kayıt koordinatörlüğünü yapar.
- Üniversite Yönetim Kurulu ve Senatoda karar alınması gereken konularda gerekli çalışmaları yaparak Rektörlük Makamına sunar.
- YÖK tarafından belirlenen Anabilim/Bilim/Program/Zorunlu Hazırlık Sınıfı açma kriterlerine uygun dosyaların hazırlanmasını ve gerekli yazışmaların yapılmasını sağlar.
- 2547 Sayılı Kanun'un 42/b maddesi uyarınca birimler tarafından hazırlanan Üniversite Eğitim Öğretim Faaliyet Raporu'nu Rektörlük Makamına sunar.
- Rektörlük Makamına sunulacak evrakların hazırlanmasını sağlar.
- Öğrenci İşleri ve Eğitimi Yürütme Kurulu (ÖYÜK) gündemini hazırlar. Öğrenci İşleri Daire Başkanı toplantılara raportör üye olarak katılır, alınan kararları yazar ve ilgili birimlere iletilmesini sağlar.

- Mezun olan öğrencilerin diplomalarını onaylar.
- Bologna Eşgüdüm Komisyonu (BEK) üyeliğini ve faaliyetlerini yürütür.
- Farabi Kurum Koordinatörlüğünü yürütür.
- Üniversite tanıtım faaliyetlerini yürütür.
- Diğer paydaşlarla birlikte (Valilik, Milli Eğitim Müdürlüğü, Kredi ve Yurtlar Kurumu, TÖMER) Yabancı Uyruklu Öğrenci Komisyonuna üniversiteyi temsilen katılır.
- Mezun olan öğrencilere verilen Diploma Eki (DE) ni imzalar.
- Farabi Değişim Programının gerçekleştirme görevliliğini yürütür.

Sağlık, Kültür ve Spor Daire Başkanlığı:

- Öğrenci, Akademik ve İdari Personele (eş ve çocukları dahil) sağlık konularında hizmet verir.
- Öğrencilerin Atatürk ilke ve devrimlerine bağlı olarak yetişmelerine, sosyal ve kültürel alanda örgütlenmelerine yardımcı olur.
- Öğrencilerin beden ve ruh sağlığını korumak, boş zamanlarını değerlendirmek amacıyla kurum içi veya kurumlar arası spor etkinliklerine katılmalarını sağlar.
- Öğrencilere, Akademik ve İdari Personele yemek hizmeti sunar.
- Sayılan görevlerin gerektirdiği mali konuları yürütür.

Kütüphane ve Dokümantasyon Daire Başkanlığı:

- Kütüphane hizmetleri için yeterli kadroyu oluşturmada gerekli çalışmaları yapar, kütüphane veya kütüphanelere atanacak ya da görevlendirilecek personel konusunda Rektörlüğe görüş bildirir, ve Üniversitedeki Kütüphane personeli üzerinde genel eğitim ve denetim görevini yürütür.
- Merkez kütüphane müdürlüğünden ve birim kütüphanelerinden yapılan istekleri göz önüne alarak her yıl yurt içinden ve yurt dışından sağlanacak kitap, süreli yayın, araç-gereç ve benzeri materyal için gerekli bütçe taslağını hazırlayıp Rektörlüğe sunar.
- Kütüphanecilik alanındaki gelişmeleri izleyerek, yeni teknolojilerin kütüphaneye girmesi için çalışmalar yapar.
- Eğitim-öğretim ve araştırmaların gerektirdiği her türlü bilgi ve belgenin sağlanmasını; sağlanan bilgilerin sistematik bir şekilde düzenlenerek kullanıma sunulması için gerekli kütüphane hizmetlerini düzenler, yürütür ve denetler.
- Kütüphanenin bilgi kaynağı gereksinimlerini öncelikleri dikkate alarak, bütçe olanaklarının en verimli biçimde harcanmasını sağlar ve bu konuda Rektörlüğe önerilerde bulunur.
- Gerektiğinde kütüphanecilik eğitimi gören öğrencilere staj ve uygulama çalışmaları yaptırır.

- Kütüphane hizmetleri hakkında faaliyet raporu hazırlar ve her eğitim-öğretim yılı sonunda Rektörlüğe sunar.
- Merkez ve birim kütüphanelerinin eşgüdüm ve işbirliği içinde çalışmalarını sağlar.
- Rektörlükçe verilen arşiv hizmetlerini yürütür.

Bilgi İşlem Daire Başkanlığı:

- Bilgi işlem hizmetleri alanlarında verim artırıcı nitelikte yazılım çözümlerini kendi bünyesinde bulunan insan kaynaklarıyla gerçekleştirir.
- Kullanıcıların bilgi ve iletişim teknolojilerini doğru kullanması için gerekli dokümantasyon ve eğitimlerin hazırlanmasını ve bunların kullanıcıya ulaştırılmasını sağlar.
- Kullanıcıların temel altyapı ve erişim servisleri ile ilgili sorunlarını çözer ve destek hizmetlerini yürütür.
- Bilgisayar ağları ve çevrimiçi kaynakların kullanım politikalarını hazırlar ve uygulanmasını sağlar.
- Üniversite içi ve dışında elektronik iletişimin kesintisiz olarak devam etmesini sağlar.
- Üniversite birimlerinin ve kullanıcıların elektronik verilerini güvenli ortamlarda tutar.
- Kurum içi bilgisayar kullanım eğitimlerine ve Üniversite bilgi işlem eğitimlerine bünyesindeki teknik elemanlarla katkı sağlar.

Strateji Geliştirme Daire Başkanlığı:

- İdarenin görev alanına giren konularda performans ve kalite ölçütleri geliştirir ve bu kapsamda verilecek diğer görevleri yerine getirir.
- İdarenin yönetimi ile hizmetlerin geliştirilmesi ve performansla ilgili bilgi ve verileri toplar, analiz eder ve yorumlar.
- İdarenin görev alanına giren konularda, hizmetleri etkileyecek dış faktörleri inceler, kurum içi kapasite araştırması yapar, hizmetlerin etkililiğini ve tatmin düzeyini analiz eder ve genel araştırmalar yapar.
- Yönetim bilgi sistemlerine ilişkin hizmetleri yerine getirir.
- İdarede kurulmuşsa Strateji Geliştirme Kurulunun sekretarya hizmetlerini yürütür.
- İdarenin stratejik plan ve performans programının hazırlanmasını koordine eder ve sonuçlarının konsolide edilmesi çalışmalarını yürütür.
- İzleyen iki yılın bütçe tahminlerini de içeren idare bütçesini, stratejik plan ve yıllık performans programına uygun olarak hazırlar ve idare faaliyetlerinin bunlara uygunluğunu izler ve değerlendirir.
- Mevzuatı uyarınca belirlenecek bütçe ilke ve esasları çerçevesinde, ayrıntılı harcama programı hazırlar ve hizmet gereksinimleri dikkate alınarak ödeneğin ilgili birimlere gönderilmesini sağlar.

- Bütçe kayıtlarını tutar, bütçe uygulama sonuçlarına ilişkin verileri toplar, değerlendirir ve bütçe kesin hesabı ile malî istatistikleri hazırlar.
- İlgili mevzuatı çerçevesinde idare gelirlerini tahakkuk ettirir, gelir ve alacakların takip ve tahsil işlemlerini yürütür.
- Kurumun muhasebe hizmetlerini yürütür.
- Harcama birimleri tarafından hazırlanan birim faaliyet raporlarını da esas alarak idarenin faaliyet raporunu hazırlar.
- İdarenin mülkiyetinde veya kullanımında bulunan taşınır ve taşınmazlara ilişkin icmal cetvellerini düzenler.
- İdarenin yatırım programının hazırlanmasını koordine eder, uygulama sonuçlarını izler ve yıllık yatırım değerlendirme raporunu hazırlar.
- İdarenin, diğer idareler nezdinde takibi gereken malî iş ve işlemlerini yürütür ve sonuçlandırır.
- Malî kanunlarla ilgili diğer mevzuatın uygulanması konusunda üst yöneticiye ve harcama yetkililerine gerekli bilgileri sağlar ve danışmanlık yapar.
- Ön malî kontrol faaliyetini yürütür.
- İç kontrol sistemini kurar, standartlarını uygular ve geliştirir.

Hukuk Müşavirliği:

- Müşavirliğe intikal eden kiralık işletmelere ilişkin alacaklar ile B.U.Ü SUAM Hastanesinde tedavi hizmetlerine ilişkin ödenmeyen tedavi ücretlerine ilişkin alacakları tahsil amacıyla icra takip dosyalarını hazırlar.
- Takip dosyalarını Görevli İcra Dairelerinde işleme koyar.
- Bu icra takiplerine ilişkin icra dairesinden alınan dosya numaralarını borçlu bazında digital ortamda hazırlanan dosyalara kaydeder.
- İcra işlemlerine ilişkin belgeleri arşivler.
- Geçmiş dönemlere ait İcra dairelerinde takibe konan dosyalar ile ilgili haftalık, aylık ve senelik periyotlar halinde kontrol ve takip işlemlerini yapar.
- Bursa İli merkezinde ve çevre il ve ilçelerde haciz işlemlerinde bulunur.
- Müşavirlik vasıtasıyla yapılan yazışma vb işlemlere ait işleri ve dava dosyalarına ilişkin tebligat vb. işlemleri adli ve resmi makamlarda takip eder.

Enstitü İdari Teşkilatı ve Görevleri:

- Enstitü idari teşkilatı, enstitü sekreteri ile sekreterlik bürosundan ve ihtiyaca göre kurulacak öğrenci işleri ve destek hizmetleri biriminden oluşur.
- Bir enstitüde, 1`inci fıkrada sayılan birimlerin kurulmasına ilgili üniversitenin önerisi üzerine Yükseköğretim Kurulunca karar verilir.
- Enstitü sekreteri ile sekreterlik bürosu ve varsa bağlı birimler, enstitünün idari hizmetlerinin yürütülmesinden sorumludur.

Fakülte İdari Teşkilatı ve Görevleri:

- Fakülte idari teşkilatı, fakülte sekreteri ile sekreterlik bürosundan ve ihtiyaca göre kurulacak öğrenci işleri, personel, kütüphane, mali işler, yayın ve destek hizmetleri biriminden oluşur.
- Bir fakültede 1. fıkrada sayılan birimlerin kurulmasına ilgili üniversitenin önerisi üzerine Yükseköğretim Kurulunca karar verilir.
- Fakülte sekreteri ile sekreterlik bürosu ve varsa bağlı birimler, fakültenin idari hizmetlerinin yürütülmesinden sorumludurlar.

Yüksekokul İdari Teşkilatı ve Görevleri:

- Yüksekokul idari teşkilatı, yüksekokul sekreteri ile sekreterlik bürosundan ve ihtiyaca göre kurulacak öğrenci işleri, personel, kütüphane, mali işler ve destek hizmetleri biriminden oluşur.
- Bir yüksekokulda, 1 inci fıkrada sayılan birimlerin kurulmasına, ilgili üniversitenin önerisi üzerine Yükseköğretim Kurulunca karar verilir.
- Yüksekokul sekreteri ile sekreterlik bürosu ve varsa bağlı birimler, yüksekokulun idari hizmetlerinin yürütülmesinden sorumludurlar.

Bölüm İdari Teşkilatı ve Görevleri:

- Bölüm idari teşkilatı bir büro şefinin yönetiminde yeter sayıda personelden oluşur.
- Bölüm bürosu, bölümün yazı, evrak ve benzeri işlerini bölüm başkanının emirlerine göre yerine getirir.

5018 Sayılı Kamu Mali Yönetimi ve Kontrol Kanunu İle Öngörülen Yetki ve Sorumluluklar



Harcama Birim/ Harcama Yetkilisi

Yükseköğretim kurumları, bütçelerinin “Üst yönetim, akademik ve idari birimler” kurumsal kodu altında tefrik edilen ödeneklerini, ihtiyaçlarında kullanılmak üzere ilgili birimlere, Ödenek Gönderme Belgesi düzenlemek suretiyle gönderirler. Ödenek Gönderme Belgesi ile ödenek gönderilen birimler harcama birimi, kendisine ödenek gönderilen birimin en üst yöneticisi ise harcama yetkilisidir.

Gerçekleştirme Görevlisi

Harcama talimatı üzerine; işin yaptırılması, mal veya hizmetin alınması, teslim almaya ilişkin işlemlerin yapılması, belgelendirilmesi, ödeme için gerekli belgelerin hazırlanması görevlerini yürütürler.

Muhasebe Yetkilisi

Muhasebe hizmetlerinin yürütülmesinden ve muhasebe biriminin yönetiminden sorumlu, usulüne göre atanmış sertifikalı yöneticidir.

Muhasebe Yetkilisi Mutemedi

Muhasebe yetkilisi adına ve hesabına para ve parayla ifade edilebilen değerleri geçici olarak almaya, muhafaza etmeye, vermeye, göndermeye yetkili ve bu işlemler ile ilgili olarak doğrudan muhasebe yetkilisine karşı sorumlu olan kamu görevlisidir.

B- TEŞKİLAT YAPIMIZ

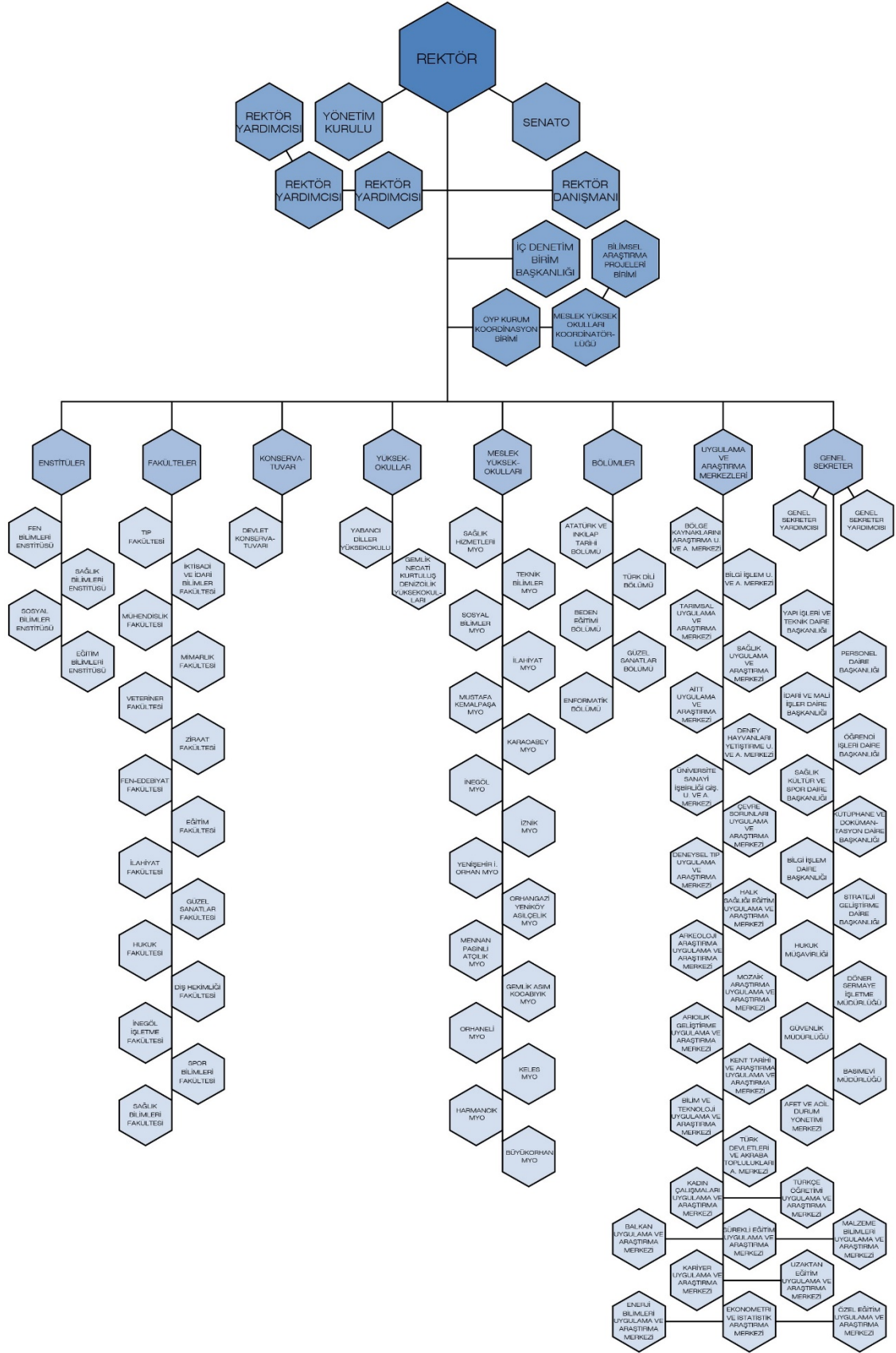

C- FİZİKSEL KAYNAKLAR

Üniversitemiz stratejik planında yer alan hedefler ve 2020 – 2021 dönemi tahmini bütçe büyüklükleri esas alınarak hazırlanan 2020 yılı performans programımızda fiziki kaynaklara ilişkin olarak belirlenen öncelikli hedeflerimiz performans hedef tabloları kısmında ayrıntılı olarak yer verilmiştir.



Tablo 2: Toplam Alan / Mülkiyet Durumu

Yerleşke Adı	2018 Yılı	2019 Yılı Mülkiyet Durumu (m ²)			
	Toplam Alan (m ²)	Üniversite	Hazine-Orman	Diğer	Toplam Alan (m ²)
Görükle	14.411.513,80	9.542.838,51	4.773.961,56	94.713,73	14.411.513,80
Ali Osman Sönmez	30.300,00		30.300,00		30.300,00
Yıldırım / 152 Evler	4.448,34	4.448,34			4.448,34
Fethiye	38.965,68		38.965,68		38.965,68
Kükürtlü	23.325,73	23.325,73			23.325,73
Yenişehir	199.341,00		194.600,00	4.741,00	199.341,00
Orhangazi/ Yeniköy	66.571,33	66.571,33			66.571,33
Gemlik / (Sunğipek)	241.113,00		241.113,00		241.113,00
Orhaneli	20.278,00	3.372,00	11.126,00	5.780,00	20.278,00
Keles	9.000,00			9.000,00	9.000,00
Karacabey / Sadık Yılmaz	33.752,00		33.752,00		33.752,00
Ekinli Köy / Karacabey	31.700,00	31.700,00			31.700,00
Mustafa Kemalpaşa	90.081,70	74.618,00	15.463,70		90.081,70
Nilüfer / Tahtalıköy	2.150,00	2.150,00			2.150,00
İznik	35.278,22		35.278,22		35.278,22
İnegöl	43.144,00		43.144,00		43.144,00
Mudanya/ Eğerce	42.936,00	42.936,00			42.936,00
Mudanya / Güzel Sanatlar	1.600			1.600	1.600
Mudanya/ Aydınpınar	260.983,40			260.983,40	260.983,40
Harmancık	31.368,26	2.379,00	28.989,26		31.368,26
B.Orhan	4.924,00		4.924,00		4.924,00
TOPLAM	15.622.774,46	9.794.338,91	5.453.217,42	375.218,13	15.622.744,4625

Tablo 3:Kapalı Alanlar

Yerleşke Adı	Hizmet Alanı (m ²) / 2019 Yılı									2019 Yılı Toplam Alan (m ²)
	2018	Eğitim	Sağlık	Barınma	Beslenme	Kültür	Spor	Bil. Teknolojik Araştırma	Diğer	
Görükle	639.695	303.992	182.207	5.996	8.642	25.878	56.918	19.779	13.658	617.070
Ali Osman Sönmez	10.851	7.000			861				2.990	10.851
İlahiyat Faik Çelik	26.059	20.187			728	811	550		3.783	26.059
Kükürtlü	5.527		3.852	675	450				550	5.527
Yenişehir	6.323	2.900		2.952	250				221	6.323
Orhangazi	8.892	8.692			200					8.892
Gemlik Asım Kocabıyık	18.525	8.000			2500	1.000	3.320		3.705	18.525
Orhaneli	4.662	4.488		174						4.662
Keles	1.462	1.292			70				100	1.462
Karacabey (Sadık Yılmaz)	10.329	5.766		3.680	396				577	10.419
Mustafa Kemalpaşa	6.750	5.915			85		500		250	6.750
İznik	4.441	3.960			100				381	4.441
İnegöl	19.646	12.876			225		800		5.745	19.646
Güzel Sanatlar	2.813	2.100							731	2.831
Büyükorhan	2.258	2.008			87				183	2.278
Harmancık	3.020	3.020								3.020
Sağlık Ocakları	300		300							300
TOPLAM	765.389	392.196	186.359	13.477	14.594	27.689	62.088	19.779	32.874	749.056

Tablo 4: Sosyal ve Kültürel Amaçlı Bina ve Tesisler

Bina ve Tesisin Adı	2018 Yılı			2019 Yılı		
	Adet	Kapasitesi	Toplam Alan (m ²)	Adet	Kapasitesi	Toplam Alan (m ²)
Yurtlar	8	780	13.397	5	577	12.236
Kreş	1	172	1.710	1	172	1.710
Lojman	11	288	13.936	2	8	566
Kütüphane	1	769	10.175	1	769	10.175
Kültür Merkezi (Fethiye+Görükle)	2	1.910	8.759	2	1.910	8.759
Yemekhane	21	5.256	7.769	21	5.256	7.769
Konferans Salonu	59	3.777	5.375	59	3.777	5.625
Toplantı Salonu	112	3.878	6.685	112	3.878	6.685
Sanat Galerisi	1	200	300	1	200	300
Kitap Satış Yeri	—	—	—	-	-	-
Amfi Tiyatro	1	1.066	1.600	1	1.066	1.600
Gemlik Sosyal Tesis	1	350	1.750	1	350	1.750
Çok Amaçlı Spor Salonu	1	500	8.369	1	500	8.369

Tablo 5: Spor Amaçlı Bina ve Tesisler

Bina ve Tesisin Adı	2018 Yılı		2019 Yılı	
	Adet	Toplam Alan (m ²)	Adet	Toplam Alan (m ²)
Futbol Sahası	1	10.406	1	10.406
Basketbol/Voleybol Sahası	11	7.248	11	7.248
Jimnastik Salonu	1	966	1	966
Açık Tenis Kortu	6	3.971	6	3.971
Kapalı Tenis Kortu	2	1.776	2	1.776
Atletizm Pisti	1	19.000	1	19.000
Kapalı Spor Salonu	3	4.250	1	1.500
Halı Saha	3	6.820	3	6.820
Sosyal Tesis / Kafeterya	1	360	1	360
Çok Amaçlı Spor Salonu	1	8.369	1	8369
TOPLAM	29	63.166	28	60.416

Tablo 6: Taşıtlar

Taşıt Kodu	Taşıtın Cinsi	2016	2017	2018	2019
T02	Binek otomobil	9	10	10	10
T03	Station-Wagon	0	0	0	0
T05	Minibüs (Sürücü dâhil en fazla 15 kişilik)	14	14	15	15
T07	Pick-up (Kamyonet, şoför dahil 3 veya 6 kişilik)	5	5	7	7
T08	Pick-up (Kamyonet, arazi hizmetleri için şoför dahil 3 veya 6 kişilik)	2	2	2	2
T10	Midibüs (Sürücü dahil en fazla 26 kişilik)	0	0	0	0
T11	Otobüs (Sürücü dahil en az 27 kişilik)	2	2	2	2
T12	Kamyon şasi-kabin tam yüklü ağırlığı en az 3.501 Kg.	1		0	
T13	Kamyon şasi-kabin tam yüklü ağırlığı en az 12.000 Kg.	0	0	0	0
T14	Kamyon şasi-kabin tam yüklü ağırlığı en az 17.000 Kg.	3	3	3	3
T15	Ambulans	2	2	1	0
T18	Motosiklet en az 45-250 cc.lik	1	1	0	0
	Deniz Taşıtı	0	0	0	0
T O P L A M		39	39	40	39

Tablo 7: İş Makineleri

YIL	Traktör (Adet)	İş Makinesi (Adet)
2016	26	2
2017	26	2
2018	22	2
2019	24	2

Tablo 8: Diğer Makine ve Teçhizat

Makine ve Teçhizatın Cinsi	2016	2017	2018	2019
Projeksiyon	1304	1339	1277	1276
Tepegöz	114	112	101	87
Fotokopi	159	160	144	142
Faks	110	101	84	83
Baskı Makinesi	26	24	22	21
T O P L A M	1703	1736	1626	1609

Tablo 9: Bilişim Sistemi Donanımları

YIL	Bilgisayar (Adet)	Yazıcı (Adet)	Tarayıcı (Adet)	Sunucular (Adet)
2017	8840	3072	620	91
2018	8825	2910	615	95
2019	8741	2757	558	95

D- İNSAN KAYNAKLARI

Program döneminde (2019 yılında) Üniversitemiz insan kaynaklarına ilişkin olarak belirlenen öncelikli hedeflerimiz;

- Kamu İç Kontrol Standartlarına ilişkin uygulamaların yaygınlaştırılması,
- Akademik ve idari personel sayısının artırılması,
- Kişi başına düşen eğitim saatini artırarak, nitelikli personel sayısının artırılması,
- Değişim programlarına katılımların artırılması,
- Ulusal ve uluslararası kongre, konferans ve sempozyumlara katılımı teşvik ederek, nitelikli akademik personel sayısının artırılması,
- Sosyal faaliyetlerin artırılması

Tablo 10: Personel Sayısı / Genel

YILI	Kadrolu Personel	Sözleşmeli Personel	Geçici Personel (4/C)	İşçi	Diğer	Sürekli İşçi	Toplam
2016	4596	125	17	4	24	-	4766
2017	4481	177	17	2	18	-	4695
2018	4502	322	-	2	17	1776	6619
2019	4484	347	-	1	18	1766	6616

Tablo 11: Akademik Personel Sayıları

YIL	Prof.	Doç.	Dr.Öğr. Üyesi	Öğr. Gör.	Araş. Gör.	Toplam
2016	493	291	-	285	845	2421
2017	503	271	-	289	786	2348
2018	539	278	300	478	840	2435
2019	527	279	306	517	817	2446

Tablo 12: Akademik Personel Kadro Durumu

Unvanlar	Dolu		Boş		Toplam Kadro		Kadro Doluluk Oranı(%)	
	(1)		(2)		3=(1+2)			
	2018	2019	2018	2019	2018	2019	2018	2019
Prof.	539	527	16	28	555	555	97	95
Doç.	278	279	61	60	339	339	82	82
Dr.Öğr. Üyesi	300	306	45	39	345	345	87	89
Öğr. Gör.	478	517	81	43	559	560	86	92
Araş. Gör.	840	817	235	258	1075	1075	78	76
TOPLAM	2435	2446	438	428	2873	2874	85	85

Tablo 13: İdari Personel / Memur Sayısı

Hizmet Sınıfı	2016	2017	2018	2019
Genel İdare Hizmetleri Sınıfı	789	767	739	733
Sağlık Hizmetleri Sınıfı	1066	1045	1013	994
Teknik Hizmetleri Sınıfı	228	223	220	220
Avukatlık Hizmetleri Sınıfı	1	1	1	1
Eğitim-Öğretim Hizmetleri Sınıfı	1	1	0	0
Din Hizmetleri Sınıfı	1	1	1	1
Yardımcı Hizmetler Sınıfı	89	95	93	89
TOPLAM	2175	2133	2067	2038

Tablo 14: Memurlar Kadro Durumu

YIL	Dolu	Boş	Toplam	Kadro Doluluk Oranı (%)
2016	2175	1347	3522	62
2017	2133	1472	3605	59
2018	2067	1547	3614	57
2019	2038	1583	3621	56

Tablo 15: İdari Personel / Memurlar /Eğitim Durumu

YIL	Öğrenim Durumu					
	İlk	Orta	Lise	Ön Lisans	Lisans	Y.Lisans Doktora
2016	38	86	408	576	1040	27
2017	48	71	393	686	757	178
2018	46	67	369	411	981	193
2019	34	63	370	391	988	192

Tablo 16: Sözleşmeli Personel Sayısı

YIL	İstihdam Durumu			
	Yabancı Uyruklu Personel	Sözleşmeli Memur (657 4/B)	Geçici Personel (4/C)	Sürekli İşçi (4/D)
2016	24	125	17	-
2017	18	177	17	-
2018	17	322	-	1776
2019	18	347	-	1766

Tablo 17: İşçiler

YIL	İstihdam Durumu
	Sürekli İşçi
2016	4
2017	2
2018	2
2019	1

Tablo 18: Geçici Personel

YIL	İstihdam Durumu	Çalıştırılan Personel Sayısı
2017	Geçici Personel (Kısmi Zamanlı / Öğrenci)	350
	Geçici Personel (Stajyer ögr.)	12
2018	Geçici Personel (Kısmi Zamanlı / Öğrenci)	330
	Geçici Personel (Stajyer ögr.)	5
2019	Geçici Personel (Kısmi Zamanlı / Öğrenci)	300
	Geçici Personel (Stajyer ögr.)	4

II- PERFORMANS BİLGİLERİ

A. TEMEL POLİTİKA VE ÖNCELİKLER

- PLANIN HEDEFLERİ VE POLİTİKALARI

-NİTELİKLİ İNSAN, GÜÇLÜ TOPLUM

-EĞİTİM

AMAÇ VE HEDEFLER

Düşünme, algılama ve problem çözme yeteneği gelişmiş, demokratik değerleri ve milli kültürü özümsemiş, paylaşma ve iletişime açık, sanat ve estetik duyguları güçlü, özgüven ve sorumluluk duygusu ile girişimcilik ve yenilikçilik özelliklerine sahip, bilim ve teknoloji kullanımına ve üretimine yatkın, bilgi toplumunun gerektirdiği temel bilgi ve becerilerle donanmış, üretken ve mutlu bireylerin yetişmesi eğitim sisteminin temel amacıdır.

Toplumun ve ekonominin ihtiyaçlarına duyarlı, paydaşlarıyla etkileşim içerisinde olan, ürettiği bilgiyi ürüne, teknolojiye ve hizmete dönüştüren, akademik, idari ve mali açıdan özerk üniversite modeli çerçevesinde küresel ölçekte rekabetçi bir yükseköğretim sistemine ulaşılması hedeflenmektedir.

POLİTİKALAR

- Eğitim sisteminde, bireylerin kişilik ve kabiliyetlerini geliştiren, hayat boyu öğrenme yaklaşımı çerçevesinde işgücü piyasasıyla uyumunu güçlendiren, fırsat eşitliğine dayalı, kalite odaklı dönüşüm sürdürülecektir.
- Eğitim sistemi ile işgücü piyasası arasındaki uyum; hayat boyu öğrenme perspektifinden hareketle iş yaşamının gerektirdiği beceri ve yetkinliklerin kazandırılması, girişimcilik kültürünün benimsenmesi, mesleki ve teknik eğitimde okul-işletme ilişkisinin orta ve uzun vadeli sektör projeksiyonlarını dikkate alacak biçimde güçlendirilmesi yoluyla artırılacaktır.
- Ulusal Yeterlilik Çerçevesi oluşturularak eğitim ve öğretim programları ulusal meslek standartlarına göre güncellenecek, önceki öğrenmelerin tanınmasını içeren, öğrenci hareketliliğini destekleyen ulusal ve uluslararası geçerliliğe sahip diploma ve sertifikasyon sistemi geliştirilecektir.
- Ortaöğretim ve yükseköğretim düzeyindeki mesleki ve teknik eğitimde, program bütünlüğü temin edilecek ve nitelikli işgücünün yetiştirilmesinde uygulamalı eğitime ağırlık verilecektir.
- Yükseköğretim sistemi, hesap verebilirlik temelinde özerklik, performans odaklılık, ihtisaslaşma ve çeşitlilik ilkeleri çerçevesinde kalite odaklı rekabetçi bir yapıya dönüştürülecektir.
- Yükseköğretimde kalite güvencesi sistemi oluşturulacaktır.
- Yükseköğretim kurumlarının sanayi ile işbirliği içerisinde teknoloji üretimine önem veren, çıktı odaklı bir yapıya dönüştürülmesi teşvik edilecek ve girişimci faaliyetler ile gelir kaynakları çeşitlendirilecektir.

- Yükseköğretim kurumları çeşitlendirilecek ve yükseköğretim sistemi uluslararası öğrenciler ve öğretim üyeleri için çekim merkezi haline getirilecektir.

- SAĞLIK

AMAÇ VE HEDEFLER

Vatandaşlarımızın yaşam kalitesi ve süresinin yükseltilmesi ile ekonomik, sosyal ve kültürel hayata bilinçli, aktif ve sağlıklı bir şekilde katılımlarının sağlanması temel amaçtır. Bu amaç doğrultusunda veriye ve kanıta dayalı politikalarla desteklenen, erişilebilir, nitelikli, maliyet etkin ve sürdürülebilir bir sağlık hizmet sunumu esastır.

POLİTİKALAR

- Bireylerin beden ve ruhen tam bir iyilik halinde olması için koruyucu sağlık hizmetleri, gerek bireye gerekse sosyal, biyolojik ve fiziki çevreye yönelik çok sektörlü bir yaklaşımla geliştirilecektir.
- Sağlıklı hayat tarzı teşvik edilecek ve daha erişilebilir, uygun, etkili ve etkin bir sağlık hizmeti sunulacaktır.
- Sağlık hizmet sunumunda klinik müdahalelerin etkililiğini, hasta ve sağlık çalışanlarının güvenliği ve memnuniyetini dikkate alan yaklaşımlar geliştirilecektir.
- Sağlık hizmetlerinin sürdürülebilirliğini destekleyecek, ikinci ve üçüncü basamak tedavi hizmetlerinin etkinliğini artıracak bir hasta sevk zinciri uygulaması geliştirilecektir.
- Akılcı ilaç kullanımı için sağlık personelinin ve halkın bilinçlendirilmesi sağlanacak, ilaç ve tıbbi cihazların kalitesi, kullanımı ve bunlara yönelik harcamaların etkinliği kontrol edilecektir.
- Üniversite hastanelerinin eğitim ve araştırma faaliyetleri ile sağlık hizmet sunumundaki rolleri net bir şekilde tanımlanarak hem hastanelerin mali sürdürülebilirliğini temin edecek hem de nitelikli tıp eğitimi ve yenilikçi araştırmaların yapılmasını sağlayacak yapısal reformlar hayata geçirilecektir.
- Tamamlayıcı tıp kapsamındaki tedavi, bitkisel ürün ve hizmet sunucularıyla ilgili kalite ve güvenliğin sağlanması amacıyla standartlar belirlenecek ve bu alan denetim altına alınacaktır. Tamamlayıcı tıbbın, tıp eğitimine ve sağlık uygulamalarına entegrasyonu sağlanacak, bu alanda yapılacak bilimsel araştırmalar desteklenecektir.
- Tüketiciler yeterli ve dengeli beslenme hakkında bilinçlendirilecek, hayvansal ürünler ve su ürünlerinin tüketimi yaygınlaştırılacaktır.
- Veri ve kanıta dayalı sağlık politikalarını geliştirmek amacıyla uluslararası karşılaştırmalara imkân verecek standart ve kalitede verilerin üretilmesi sağlanacaktır.

- KAMUDA STRATEJİK YÖNETİM

AMAÇ VE HEDEFLER

Kamuda stratejik yönetimin uygulama etkinliğinin artırılması ve hesap verebilirlik anlayışının, planlamadan izleme ve değerlendirmeye kadar yönetim döngüsünün tüm aşamalarında hayata geçirilmesi temel amaçtır. Bu amaç doğrultusunda kamu hizmetlerinin hız ve kalitesinin artırılması ile katılımcılık, şeffaflık ve vatandaş memnuniyetinin sağlanması temel ilkelere sahiptir.

POLİTİKALAR

- Kamuda stratejik yönetim sürecinin tüm aşamalarının uyum ve bütünlük içerisinde yürütülmesi için yönlendirmeden sorumlu kurumlar arasındaki koordinasyon güçlendirilecektir.
- Orta vadeli harcama çerçevesi güçlendirilerek üst politika belgelerinin stratejik plan ve performans programlarını yönlendirme düzeyi artırılacaktır.
- Kamu idarelerinin bütçelerinin hizmet programlarıyla öngörülen maliyet, çıktı ve sonuçlarını kapsamı amacıyla program bütçe sistemine geçilecek ve performans bilgisi bütçe sürecine entegre edilecektir.
- Politika önceliklerine dayalı bütçe talep, müzakere, tahsis ve kullanım anlayışı güçlendirilecektir.
- Bütçeler, kamu hizmet programlarının performansını gösteren, daha sade, anlaşılabilir ve vatandaş tarafından değerlendirilebilir belgelere dönüştürülecektir.
- Stratejik plan ve performans programlarındaki amaç ve hedeflerin performans göstergeleri üzerinden ölçülebilirlik düzeyi artırılacak, faaliyet raporlarının performansı yansıtma niteliği güçlendirilecektir.
- Bütçe uygulamaları ve performansının izlenebilirliğini daha da artıracak şekilde mevcut değerlendirme ve raporlama sistemi geliştirilecektir.
- Tüm kamu idarelerinde iç kontrol sistemleri ve iç denetim uygulamalarının, stratejik yönetimin etkinliğini artıracak bir biçimde hayata geçirilmesi sağlanacaktır.
- Sayıştay tarafından stratejik yönetim döngüsüne uygun olarak performans denetimi yapılacaktır.
- Stratejik yönetim uygulamalarının merkezi düzeyde izlenmesi ve değerlendirilmesine yönelik mevcut yönetim bilgi sistemleriyle entegre bir sistem kurulacaktır.
- Politika oluşturma ve karar alma süreçlerini güçlendirmek amacıyla daha sistematik ve güvenilir veri, istatistik ve bilgi üretimi sağlanacaktır.
- Stratejik yönetim uygulaması; merkezi kamu idareleri, üniversiteler ve mahalli idarelerin farklı nitelikleri dikkate alınarak, idare türüne özgü modellerle iyileştirilecektir.
- Kamu idarelerinde strateji geliştirme birimleri nitelik ve nicelik yönünden güçlendirilecektir.
- Stratejik yönetime ilişkin mevzuat, kılavuz ve rehberler uygulama tecrübeleri de dikkate alınarak bütüncül bir anlayışla gözden geçirilecek ve güncellenecektir.

-PLANINDA YER ALAN PROGRAMLAR

-SAĞLIK ENDÜSTRİLERİNDE YAPISAL DÖNÜŞÜM PROGRAMI

PROGRAMIN AMACI VE KAPSAMI

Ülkemizde artan ve yaşlanan nüfus, ortalama yaşam süresinde yükselme, sağlık hizmetlerinde ve ilaca erişimde iyileşme, artan refah düzeyi ve farkındalık gibi faktörler

nedeniyle ilaç ve tıbbi cihaz talebinin artması sosyal güvenlik harcamalarında ve cari açık üzerinde baskı oluşturmaktadır.

Uzun vadede Türkiye'nin küresel bir ilaç Ar-Ge ve üretim merkezi olması, ilaç ve tıbbi cihaz alanında rekabetçi bir konuma ulaşması önem arz etmektedir. Bu programla yüksek katma değerli ürün üretebilen, küresel pazarlara ürün ve hizmet sunabilen ve yurtiçi ilaç ve tıbbi cihaz ihtiyacının daha büyük bir kısmını karşılayabilen bir üretim yapısına geçilmesi amaçlanmaktadır.

Bu kapsamda orta vadede yerli üretim kapasitesinin artırılması, Ar-Ge ve girişim ekosisteminin geliştirilmesi, uzun vadede yeni molekül geliştirebilen, daha yüksek katma değerli ilaç ve tıbbi cihaz üretebilen bir yapıya kavuşarak küresel değer zincirlerinde etkinliğin artırılması öngörülmektedir.

PROGRAM HEDEFLERİ

- Yurtiçi tıbbi cihaz ve tıbbi malzeme ihtiyacının yüzde 20'sinin yerli üretimle karşılanması
- Yurtiçi ilaç ihtiyacının değer olarak yüzde 60'ının yerli üretimle karşılanması

-TEMEL VE MESLEKİ BECERİLERİ GELİŞTİRME PROGRAMI

PROGRAMIN AMACI VE KAPSAMI

Günümüzde iş dünyasında yaşanan hızlı değişim, bireylerin mesleki beceriler kadar temel becerilere sahip olmalarını da gerekli kılmaktadır. Bu beceriler, bireylerin daha uzun süreyle çalışma hayatında kalmalarına, iş yaşamında verimliliklerinin artmasına ve değişen iş ve yaşam koşullarına daha hızlı uyum sağlamalarına imkân vermektedir. Bu çerçevede bireylerin, mesleki becerilerin yanında iş yaşamının gerektirdiği temel becerilere sahip olması, eğitim sistemi ile çalışma hayatı arasındaki ilişkinin güçlendirilmesi ülkemiz insan kaynağının geliştirilmesi açısından önem arz etmektedir.

Bu programla bireylerin, çalışma hayatının gerektirdiği bilgi ve iletişim teknolojileri, yabancı dil, finansal okuryazarlık, problem çözme, eleştirel düşünme, iletişim, liderlik, kariyer planlama ve iş arama gibi temel beceriler ile sanatsal ve sportif becerilere sahip olması amaçlanmaktadır.

PROGRAM HEDEFLERİ

- Eğitim kademelerinde temel becerilerin ağırlığının artırılması
- Temel becerileri kazandıran hayat boyu öğrenme programlarının geliştirilmesi
- İşgücü piyasası ile eğitim sistemi arasındaki bağın güçlendirilmesi
- İstihdamda ve eğitimde olmayan gençlerin sayısının azaltılması

-NİTELİKLİ İNSAN GÜCÜ İÇİN ÇEKİM MERKEZİ PROGRAMI

PROGRAMIN AMACI VE KAPSAMI

Ülkeler sahip olduğu nitelikli insan gücünün yanı sıra uluslararası alanda temayüz etmiş nitelikli insan gücünden de istifade ederek kalkınma süreçlerini daha da rekabetçi bir yapıya kavuşturabilmektedir. Gelişmiş ülkelerle kıyaslandığında Türkiye yüksek nitelikli beyin göçünden yeterince faydalanamamaktadır.

Bu programla, küresel düzeyde bilgiye dayalı rekabet gücünün artırılmasına yönelik olarak başta yurtdışındaki vatandaşlarımız olmak üzere yerli ve yabancı nitelikli insan gücü için üniversite, sanayi, kamu ve araştırma merkezleri arasındaki işbirliğini geliştirip uygun ortam ve koşullar sağlanarak ülkemizin cazibe merkezi haline getirilmesi amaçlanmaktadır.

Programın hedef kitlesi başta yurtdışında yaşayan, Türkiye'ye ivme kazandırabilecek vatandaşlarımız olmak üzere ülkemizi ihtiyaç duyulan alanlarda ileriye taşıyabilecek yüksek nitelikli uluslararası insan gücüdür.

PROGRAM HEDEFLERİ

- Başta vatandaşlarımız olmak üzere yurtdışından ülkemize gelen nitelikli insan gücünün artırılması
- Eğitim ve araştırma kurumlarında sözleşmeli çalışan yabancı araştırmacı sayısının artırılması

-YERELDE KURUMSAL KAPASİTENİN GÜÇLENDİRİLMESİ PROGRAMI

PROGRAMIN AMACI VE KAPSAMI

Yerel düzeydeki teknik ve beşeri kapasite eksikliği, yerel hizmetlerin kalite ve verimliliğini olumsuz etkilemektedir. Son düzenlemelerle yerel yönetimlerin görev ve sorumluluklarının genişlemesi ve özellikle büyükşehir belediyesi sayısının artması ve görev alanlarının kırsal alanları da içerecek şekilde genişlemesi, başta yeni kurulan büyükşehir belediyelerinde olmak üzere yerel kurumsal kapasitenin geliştirilmesi ihtiyacını artırmaktadır. Yerel ve bölgesel politikaların belirlenmesinde kamu, özel sektör ve STK'ların ortak fikir ve çözüm üretmelerinin amaçlandığı yönetim mekanizmalarının ağırlığı giderek artmaktadır. Ancak teknik, idari ve mali kısıtlar nedeniyle bir yandan yerel kurumların söz konusu yapılar ilgisine ve katılım düzeyleri yetersiz kalmakta, diğer yandan yerel sorun ve önceliklerin merkezi kurumların politikalarına yansıtılması güçleşmektedir.

Programın amacı, önceliklerin isabetli belirlenmesi, uygulamada kalitenin ve kaynak kullanımında verimliliğin artırılması ve kalkınma çabalarının güçlendirilmesi için yerel düzeyde kurumsal kapasitenin, katılımcılığın ve yönetişimin geliştirilmesidir.

Programın hedef kitlesi; merkezi idarelerin taşra teşkilatları, büyükşehir belediyeleri başta olmak üzere mahalli idareler, üniversiteler, meslek kuruluşları ve STK'lardır.

PROGRAM HEDEFLERİ

- Yerel hizmet sunumunda verimliliğin artırılması
- Hedef grubundaki idare ve kuruluşların insan kaynakları yönetimi strateji ve uygulamalarının güçlendirilmesi
- Hedef grubundaki idare ve kuruluşların proje yönetimi kapasitelerinin artırılması
- Yerel düzeyde politika oluşturma ve uygulama süreçlerine meslek örgütleri de dâhil olmak üzere STK'ların ve üniversitelerin katkısının artırılması

B. AMAÇ VE HEDEFLER

1. MİSYON, VİZYON VE TEMEL DEĞERLER

1.1. MİSYON

Bilimsel ve mesleki bilgi birikimi ile tercih edilen bireyler yetiştirmek, nitelikli ve özgün bilgi üretmek, ürettiği bilgi sayesinde tüm sektörlerle iş birliği yaparak kalkınmaya katkı sağlamaktır.

1.2. VİZYON

Kaliteli eğitimi ile tercih edilen, nitelikli bilimsel araştırmalar yapan, yenilikçiliği ve girişimciliği ile refah artışına katkı sağlayan üçüncü nesil üniversite olmaktır.

1.3. TEMEL DEĞERLERİMİZ 2017-2021

Ortak Akıl ve Katılımcılık

Çalışanlarının bireysel özellik ve ideallerini koruyarak her kademedeki yönetim süreçlerine katılmalarını sağlamak, tüm paydaşlarının görüş ve düşüncelerine değer vermek,

Etik Değerlere Bağlılık

Çalışmalarımızda hukuksal, bilimsel ve ahlaki değerlere dikkat etmek,

Kurumsal Aidiyet

Üniversitemiz çalışanlarının ve öğrencilerinin memnuniyetini sağlamak, önemsemek, farklı fikir ve önerilere anlayış ile yaklaşarak yeni fikirlerin oluşumuna zemin hazırlamak,

Yenilikçilik ve Girişimcilik

Yeni düşüncelerin ve girişimlerin faydalı, katma değeri yüksek ürün ve hizmetlere dönüşme süreçlerini desteklemek.

Çevreye Saygı ve Duyarlılık

Çevrenin korunması, sürdürülebilirliği ve iyileştirilmesi için öncü olmak,

Evrensel ve Toplumsal Değerlere Saygı

Üniversitemiz görev ve sorumlulukları çerçevesinde, çalışan ve tüm paydaşları ile evrensel ve toplumsal değerlere saygılı ve duyarlı olmak,

Yerel ve Toplumsal Kalkınmaya Destek

Akademik bilgi birikimleri, küresel ve yerel konulara duyarlılığı ile yerel ve toplumsal kalkınmaya destek olmak,

2. İZLENECEK STRATEJİLER

- Alanında uzman kişilerin ders, seminer, konferans gibi faaliyetlerde yer almasına olanak sağlayacak planlama ve yürütme süreçlerine gerekli desteğin ve kaynağın sağlanması,
- Eğitim alanlarının ısıtma, aydınlatma ve hijyen koşullarının mutlak uygunluğunun sağlanması için bütçeden gerekli payların ayrılması,
- Üniversite binalarının tümünün deprem dayanıklılık testlerinin tamamlanması,
- Anabilim Dalı / Bölüm Başkanlıkları tarafından laboratuvarın uygunluk kriterlerinin belirlenmesi ve bu kriterler çerçevesinde laboratuvar ihtiyaçlarının giderilmesi,
- Ders içeriklerinin uzaktan eğitim ile verilmesine uygunluğunun belirlenmesi ve buna göre ders materyallerinin oluşturulması,
- Üniversitemiz öğretim elemanlarının derslerinde diğer Yüksek Öğretim Kurumlarındaki öğretim elemanları ile telekonferans vb. yöntemlerle derslerini işlemelerinin özendirilmesi,
- Bologna süreci kapsamında mezunlarının izlenebildiği bir mezun bilgi sisteminin oluşturulması.
- Finans ve insan kaynağını daha verimli kullanmak için üniversitenin öncelikli araştırma alanlarını ülkenin ve içinde bulunduğu kentin öncelikli alanlarını dikkate alarak ve üniversitenin başarılı olduğu alanlarla örtüştürmek suretiyle belirleyerek, bu alanda yayın, araştırma, projelerin sayısının artırılması,
- Lisansüstü eğitimin ve lisansüstü öğrencilerin üniversitenin araştırma ve geliştirme faaliyetlerinin ana unsurlarından biri olarak değerlendirilmesi ve bu alanın araştırma çıktılarının artırılmasında itici güç olarak kullanılması,
- Araştırma amaçlı finansal kaynakların geliştirilmesi ve daha etkin kullanımının sağlanması için başta disiplinlerarası çalışma anlayışının geliştirilmesi olmak üzere gerekli uygulamaların başlatılması,
- Araştırmacıların kurum içi ve dışında bulunan fonlardan daha fazla yararlanması için gerekli çalışmaların ilgili birimlerce eksiksiz yapılmasının sağlanması,
- Toplumsal katkı sağlayacak, kent ve ülke ekonomisi için katma değer yaratacak araştırma faaliyetlerinin özendirilmesi ve ek destek verilmesi için mevcut uygulamalarda düzenleme yapılması,
- Akademisyenlerin uluslararası alanlardaki çalışmalara özendirilmesi ve bu alanda yapacakları çalışmaların teşvik edilmesi için mevcut mekanizmaların iyileştirilmesi,
- Araştırma faaliyet ve çıktılarının sadece nicelik olarak değil, nitelik olarak da geliştirilmesi,
- Üniversitede Teknoloji Transfer Ofisi (TTO) ve fikri mülkiyet haklarının korunması ve kullanımı ile ilgili bilgilendirme toplantıları ve çalıştayların düzenlenmesi,
- SSCI, SCI, AHCI endekslerinde yayınlanan araştırmaların teşvik miktarını artırabilmek amacıyla destek türlerinin genişletilebilmesi için çalışmalar yapılması,
- Bursa Bölgesi için gerekli görülen ve mevcut koşullarda ihtiyaca cevap vermeyen radyoterapi ünitesinin yeni cihaz alınarak daha çok hastaya hizmet verilmesinin sağlanması,
- Öncelikli olarak Göğüs Hastalıkları ve Genel Cerrahi Kliniklerinin iyileştirilmesi,
- Ortalama hasta yatış sürelerini kısaltarak yatan hasta sayısının artırılması,
- Hastalıkların teşhis ve tedavisinde diğer fakülteler ile koordinasyonun özendirilmesi,

- Toplumun öncelikli sorunlarına yönelik multidisipliner özellikle araştırma, uygulama, eğitim faaliyetlerinin belirlenmesi, bu konularda üniversitemizin multidisipliner yapıda faaliyet gösteren uygulama ve araştırma merkezleri aracılığıyla projeler üretilmesi ve bu doğrultuda hazırlanacak projelerin üniversitemiz BAP birimi tarafından öncelikli olarak desteklenmesi ve bu koordinasyonun sağlanması amacıyla farkındalık yaratılması
- Yapılan kemik iliği, böbrek, karaciğer ve kornea nakillerinin yanı sıra pankreas, kalp ve çocuk kemik iliği nakillerinin başlatılması için gerekli alt yapı ve yatırımın önceliklendirilmesi,
- İyi tarım uygulamaları ve organik tarım için ayrılan tarımsal alanların artırılması,
- Üniversite akademik ve idari personele yönelik 'Personel Günü' düzenlenmesi,
- Üniversitemizden mezun olanlara yönelik 'Mezunlar Günü' düzenlenmesi,
- Kurumun düzenlediği etkinlik ve törenlere idari personelin de davet edilmesi,
- Akademik ve idari personelin sosyal ilişkilerini güçlendirecek, piknik, yürüyüş vb. etkinliklerin sayısının artırılması ve bu etkinliklere katılımın özendirilmesi,
- Akademik ve idari personel ödül törenlerine ayrılan kaynağın artırılması,
- Sürekli Eğitim Merkezi kapsamında verilecek eğitimlerde akademisyenlere yönelik olarak, sunum teknolojileri, yabancı dil, güzel konuşma – diksiyon gibi konulara da yer verilmesi,
- Mezunların istihdam durumunu takip etmek, geliştirmek ve bu gelişimi kurumsal imaja daha etkin biçimde yansıtma,
- Mezuniyet aşamasındaki öğrencilerimizin Mezun Derneklerine katılımını sağlamak,
- Üniversitemizde çalışan mezunlarımızın mezun derneklerinde aktif görev almasını sağlamak,
- Oluşturulacak olan mezun veri tabanında üniversitemizden mezun olup üniversitemizde çalışanların belirtilmesini sağlamak,
- Tüm birimlere yönelik mezun derneklerinin kurulmasını sağlamak ve mezunlar derneklerinin üye sayılarını artırmak,
- Mezunlar derneklerinin üst örgütlenmesini sağlamak,
- Danışma Kurulu üyelerinin dağılımını sektörlere göre planlamak,
- Yaşam boyu eğitim kapsamında yürütülen faaliyetlerde Sivil Toplum Kuruluşları ve mesleki kuruluş çalışanlarının katılımının özendirilmesi,
- Bursa ilinde bulunan eğitim kurumları ile ortak proje geliştirilmesi için örnek çalışmaların titizlikle duyurulması ve özendirilmesi.

STRATEJİK AMAÇ VE HEDEFLER

PROGRAM ADI	ALT PROGRAM ADI	ALT PROGRAM HEDEFLERİ	İLİŞKİLİ OLDUĞU STRATEJİK AMAÇ
ARAŞTIRMA, GELİŞTİRME VE YENİLİK	ARAŞTIRMA ALTYAPILARI	Ülkemizin bilgi birikiminin arttırılmasına ve teknolojik gelişimine katkıda bulunmak üzere yükseköğretim kurumlarında araştırma altyapılarının kurulması ve kapasitelerinin güçlendirilmesi	ARAŞTIRMA GELİŞTİRME FAALİYETLERİNİ NİCELİK VE NİTELİK AÇISINDAN ARTIRARAK SONUÇLARI İLGİLİ SEKTÖRLERDE UYGULAMAYA AKTARMAK
	YÜKSEKÖĞRETİMDE BİLİMSEL ARAŞTIRMA VE GELİŞTİRME	Yükseköğretim kurumlarında inovasyon amaçlı bilimsel çalışmaların arttırılması	ARAŞTIRMA GELİŞTİRME FAALİYETLERİNİ NİCELİK VE NİTELİK AÇISINDAN ARTIRARAK SONUÇLARI İLGİLİ SEKTÖRLERDE UYGULAMAYA AKTARMAK
HAYAT BOYU ÖĞRENME	YÜKSEKÖĞRETİM KURUMLARI SÜREKLİ EĞİTİM FAALİYETLERİ	Toplumun tüm kesimlerine ihtiyaç duyduğu alanlarda eğitimler verilmesi, kamu kurum ve kuruluşları, özel sektör ve uluslararası kuruluşlarla işbirliğinin gelişmesine katkıda bulunulması	3. NESİL ÜNİVERSİTENİN RUHUNA UYGUN KÜRESEL ÖLÇEKTE YARIŞAN, GİRİŞİMCİ VE YENİLİKÇİ BİREYLER YETİŞTİRMEK
TEDAVİ EDİCİ SAĞLIK	TEDAVİ EDİCİ SAĞLIK	Tedavi edici sağlık hizmetinin erişilebilir ve etkili olarak sunulmasının sağlanması	SAĞLIK HİZMETLERİNİN İYİLEŞTİRİLMESİ İÇİN HİZMET KALİTESİNİ VE ÇEŞİTLİLİĞİNİ ARTIRMAK
YÜKSEKÖĞRETİM HİZMETLERİ	ÖĞRETİM ELEMANLARININ MESLEKİ GELİŞİMİ	Alanında yetkin, araştırmacı, bilgi üreten ve aktaran akademisyenler yetiştirilmesi	3. NESİL ÜNİVERSİTENİN RUHUNA UYGUN KÜRESEL ÖLÇEKTE YARIŞAN, GİRİŞİMCİ VE YENİLİKÇİ BİREYLER YETİŞTİRMEK
	ÖN LİSANS EĞİTİMİ, LİSANS EĞİTİMİ VE LİSANSÜSTÜ EĞİTİM	Mesleki yeterlilik sahibi ve gelişime açık mezunlar yetiştirilmesi	3. NESİL ÜNİVERSİTENİN RUHUNA UYGUN KÜRESEL ÖLÇEKTE YARIŞAN, GİRİŞİMCİ VE YENİLİKÇİ BİREYLER YETİŞTİRMEK
	YÜKSEKÖĞRETİMDE ÖĞRENCİ YAŞAMI	Yükseköğretim öğrencilerine sunulan beslenme ve barınma hizmetlerinin kalitesinin artırılması; öğrencilerin kişisel ve sosyal gelişimi desteklenerek yaşam kalitesinin yükseltilmesi	KURUMSAL AMAÇ VE HEDEFLERİN GERÇEKLEŞTİRİLMESİNE YÖNELİK KURUM KÜLTÜRÜNÜ GELİŞTİRMEK

C- İDARE PERFORMANS BİLGİSİ

Program Adı:	ARAŞTIRMA, GELİŞTİRME VE YENİLİK
Programın Amacı:	Türkiye'nin Bilimsel ve Teknolojik Ekosistemine Katkı Sağlanması
Programın Kapsamı:	Ar-Ge ve Yenilik Faaliyetleri ile Türkiye'nin Bilimsel ve Teknolojik Ekosistemi ve Sosyoekonomik Gelişimine Katkı Sağlama

Anahtar Göstergeler

- 1- Ar-ge harcamasının GSYH'ye oranı
- 2- Küresel inovasyon endeksi
- 3- Tam zamanlı eşdeğer araştırmacı sayısı
- 4- Türkiye kaynaklı bilimsel yayın sayısı

Alt Program Adı:	YÜKSEKÖĞRETİMDE BİLİMSEL ARAŞTIRMA VE GELİŞTİRME
Alt Programın Kapsamı:	Köklü geçmişle ülkemizin Fen, Sosyal ve Sağlık Bilimleri alanlarında lokomotif üniversiteleri yer alan kurumumuzda başta üretim ve hizmet sektörleri olmak üzere ülkemizin kalkınma sürecine en etkin katkıyı sağlayabilecek araştırmalar yapmaktır. Etkililik esasına göre hem nicel hem de nitel araştırma yöntemlerinin en etkin şekilde kullanılmasına destek olmaktadır. Başta komisyonca kabul edilen Bilimsel Araştırma Projeleri olmak üzere Türkiye Bilimsel ve Teknolojik Araştırma Kurumu (TÜBİTAK), Avrupa Birliği (AB), Sanayi Tezleri (SAN-TEZ), Trans Anadolu Doğalgaz Boru Hattı Projesi (TANAP), Tarımsal Araştırmalar ve Politikalar Genel Müdürlüğü (TAGEM), Bursa Eskişehir Bilecik Kalkınma Ajansı (BEBKA) vb. fonların sayılarının artırılarak; sözleşme ve protokoller çerçevesinde ürün, hizmet ve faaliyetleri gerçekleştirmektedir. Üniversitemiz Öğretim Üyeleri tarafından bilimsel yayınların yanı sıra TPE, EPO, USPO onaylı yurtdışı incelemeli patent, incelemesiz patent, faydalı model ve endüstriyel tasarım sayısı ve tescil sayısını artırmaktır. Laboratuvarların etkin çalışabilirliğini sağlamak için laboratuvarların akreditasyonuna yönelik çalışmalar gerçekleştirmektedir.

Alt Program Hedefi:	Yükseköğretim kurumlarında inovasyon amaçlı bilimsel çalışmaların artırılması
Performans Göstergeleri	

Performans Göstergesi	Ölçü Birimi	2018	2019 Planlanan	2019 YS Gerç. Tahmini	2020 Hedef	2021 Tahmin	2022 Tahmin
1- Ar-ge'ye harcanan bütçenin toplam bütçeye oranı	Oran	1,85	1,85	1,85	1,86	1,87	1,88

Göstergeye İlişkin Açıklama: YÖK tarafından belirlenen göstergeler kapsamında hazırlanan araştırma üniversiteleri raporundan temin edilmiştir

Hesaplama Yöntemi: Desteklenen Ar-ge projeleri, BAP Projeleri vb. tüm Ar-ge Projeleri harcamaları toplamı / Toplam harcama kurumun (özel ve döner sermaye) bütçesinden yapmış olduğu toplam harcama

Verinin Kaynağı: Genel Sekreterlik -(Kalite Koordinatörlüğü)

Sorumlu İdare:

Performans Göstergesi	Ölçü Birimi	2018	2019 Planlanan	2019 YS Gerç. Tahmini	2020 Hedef	2021 Tahmin	2022 Tahmin
2- Ar-ge sonucu ortaya çıkan ürünlere ilişkin alınan patent sayısı	Sayı	14	14	15	15	16	17

Göstergeye İlişkin Açıklama: Ulusal Patent: Kurumun, kurum mensuplarının veya öğrencilerine devam etmekte olan öğrencilerin buluş veya başvuru sahibi olduğu, TÜRKPATENT tarafından ilgili yılda tescillenmiş patent sayısı
Uluslararası Patent: Kurumun, kurum mensuplarının veya öğrencilerine devam etmekte olan öğrencilerin buluş veya başvuru sahibi olduğu, ilgili yılda tescillenmiş uluslararası patent sayısı

Hesaplama Yöntemi: İlgili yılda alınan patent sayısı
Verinin Kaynağı: Genel Sekreterlik -(Kalite Koordinatörlüğü), Patent Ofisi
Sorumlu İdare:

Performans Göstergesi	Ölçü Birimi	2018	2019 Planlanan	2019 YS Gerç. Tahmini	2020 Hedef	2021 Tahmin	2022 Tahmin
3- Ar-ge sonucu ticarileştirilen ürün sayısı	Sayı	0	0	0	1	1	1

Göstergeye İlişkin Açıklama: Özel ve kamu kurum, kuruluşları tarafından faaliyetlerinde kullanılmak üzere ticarileşen ürün sayısı

Hesaplama Yöntemi: İlgili yılda ticarileşen ürün sayısı
Verinin Kaynağı: Genel Sekreterlik -(Bilimsel Araştırma Projeleri Birimi)
Sorumlu İdare:

Performans Göstergesi	Ölçü Birimi	2018	2019 Planlanan	2019 YS Gerç. Tahmini	2020 Hedef	2021 Tahmin	2022 Tahmin
4- Araştırma merkezleri gelir miktarı	TL	313.413.992	313.413.992	315.000.000	329.000.000	345.000.000	363.000.000

Göstergeye İlişkin Açıklama: Türkçe Öğretimi Araştırma Merkezi (ULUTÖMER) 3.020.953,15
Sürekli Eğit.Uygu.ve Araştırma Merkezi 1.443.822,70
Sağlık Araştırma Uygulama Merkezi 308.967.217,12

Hesaplama Yöntemi: İlgili yılda Türkçe Öğretimi Uygu.ve Araştırma Merkezi (ULUTÖMER), Sürekli Eğit.Uygu.ve Araştırma Merkezi ve Sağlık Araştırma Uygulama Merkezi tarafından elde edilen gelir
Verinin Kaynağı: Döner Sermaye İşletme Müdürlüğü
Sorumlu İdare:

Performans Göstergesi	Ölçü Birimi	2018	2019 Planlanan	2019 YS Gerç. Tahmini	2020 Hedef	2021 Tahmin	2022 Tahmin
5- Araştırma merkezlerinin sanayi ile yaptığı proje sayısı	Sayı	0	0	0	1	1	1

Göstergeye İlişkin Açıklama: Üniversitemize bağlı faal Araştırma Merkezlerinin sanayi kurumları ile gerçekleştirdiği proje sayısı

Hesaplama Yöntemi: İlgili yılda Araştırma Merkezlerinin sanayi ile yaptığı proje sayısı
Verinin Kaynağı: Bilimsel Araştırma Projeleri Birimi
Sorumlu İdare:

Performans Göstergesi	Ölçü Birimi	2018	2019 Planlanan	2019 YS Gerç. Tahmini	2020 Hedef	2021 Tahmin	2022 Tahmin
6- BAP kapsamında desteklenen araştırma projeleri sayısı	Sayı	262	262	265	270	280	290

Göstergeye İlişkin Açıklama: Bilimsel Araştırma Projeleri kapsamında desteklenen proje: Üniversitemiz Bilimsel Araştırma Projeleri yönergesine uygun hazırlanan ve onaylanarak bütçe verilen proje

Hesaplama Yöntemi: İlgili yılda Bilimsel Araştırma Projeleri Birimi tarafından desteklenen proje sayısı

Verinin Kaynağı: Genel Sekreterlik -(Bilimsel Araştırma Projeleri Birimi)

Sorumlu İdare:

Performans Göstergesi	Ölçü Birimi	2018	2019 Planlanan	2019 YS Gerç. Tahmini	2020 Hedef	2021 Tahmin	2022 Tahmin
7- Öğretim elemanı başına düşen ar-ge proje sayısı	Sayı	0,05	0,05	0,06	0,06	0,07	0,08

Göstergeye İlişkin Açıklama: Öğretim elemanı: İlgili yılda Üniversitemiz Personeli olarak görev yapan tüm unvanlarda bulunan akademik kadroyu kapsamaktadır.

Hesaplama Yöntemi: İlgili yılda gerçekleşen ar-ge proje sayısı/dönem sonu öğretim elemanı sayısı

Verinin Kaynağı: Genel Sekreterlik -(Bilimsel Araştırma Projeleri Birimi) -Personel Daire Başkanlığı

Sorumlu İdare:

Performans Göstergesi	Ölçü Birimi	2018	2019 Planlanan	2019 YS Gerç. Tahmini	2020 Hedef	2021 Tahmin	2022 Tahmin
8- Patent, faydalı model ve endüstriyel tasarım başvuru sayısı	Sayı	14	14	15	15	15	16

Göstergeye İlişkin Açıklama: Kurumun, kurum mensuplarının veya öğrenimlerine devam etmekte olan öğrencilerin buluş veya başvuru sahibi olduğu, Patent, faydalı model ve endüstriyel tasarımı ifade eder

Hesaplama Yöntemi: İlgili yılda başvurusu yapılmış olan Patent, faydalı model ve endüstriyel tasarım sayısı

Verinin Kaynağı: Genel Sekreterlik -(Bilimsel Araştırma Projeleri Birimi)

Sorumlu İdare:

Performans Göstergesi	Ölçü Birimi	2018	2019 Planlanan	2019 YS Gerç. Tahmini	2020 Hedef	2021 Tahmin	2022 Tahmin
9- Ulusal ve uluslararası kuruluşlar tarafından desteklenen ar-ge projesi sayısı	Sayı	114	114	115	150	160	170

Göstergeye İlişkin Açıklama: İlgili yılda Ulusal ve Uluslararası Kurumlarca desteklenen ar-ge projesi sayısı

Hesaplama Yöntemi: Ulusal ve Uluslararası Kurumlarca desteklenen ar-ge projesi sayısı

Verinin Kaynağı: Genel Sekreterlik -(Bilimsel Araştırma Projeleri Birimi)

Sorumlu İdare:

Performans Göstergesi	Ölçü Birimi	2018	2019 Planlanan	2019 YS Gerç. Tahmini	2020 Hedef	2021 Tahmin	2022 Tahmin
10- Uluslararası endekslerde yer alan bilimsel yayın sayısı	Sayı	873	873	885	917	962	1.011

Göstergeye İlişkin Açıklama: İlgili indeksler : (SCI-EXPANDED) - (A&HCI) - (CPCI-S) -e (BKCI-S) (BKCI-SSH) - (ESCI)

Hesaplama Yöntemi: İlgili yılda Uluslararası endekslerde yer alan bilimsel yayın sayısı

Verinin Kaynağı: Kütüphane ve Dokümantasyon Daire Başkanlığı

Sorumlu İdare:

Alt Program Kapsamında Yürütülecek Faaliyet Maliyetleri

Faaliyetler	2019 Bütçe	2019 Harcama	2020 Bütçe	2021 Tahmin	2022 Tahmin
Yükseköğretim Kurumları Temel Araştırma Hizmetleri	16.325.000	5.418.290,92	12.782.000	14.061.000	15.467.000
Bütçe İçi	0	0	0	0	0
Bütçe Dışı	16.325.000	5.418.290,92	12.782.000	14.061.000	15.467.000
Yükseköğretim Kurumlarının Bilimsel Araştırma Projeleri	12.415.000	10.121.000	12.958.000	13.450.000	13.850.000
Bütçe İçi	12.415.000	10.121.000	12.958.000	13.450.000	13.850.000
Bütçe Dışı	0	0	0	0	0
T O P L A M	28.740.000	15.539.290,92	25.740.000	27.511.000	29.317.000
Bütçe İçi	12.415.000	10.121.000	12.958.000	13.450.000	13.850.000
Bütçe Dışı	16.325.000	5.418.290,92	12.782.000	14.061.000	15.467.000

Faaliyetlere İlişkin Açıklamalar:

Yükseköğretim Kurumları Temel Araştırma Hizmetleri

Temel araştırma, görünürde herhangi bir özel uygulaması veya kullanımı bulunmayan ve öncelikle olgu ve gözlemlenebilir gerçeklerin temellerine ait yeni bilgiler edinmek için yürütülen deneysel veya teorik çalışmalara ilişkin hizmetler.

Yasal Dayanaklar

2547 sayılı Yükseköğretim Kanununun 4 üncü maddesinin (c) bendi
6769 sayılı Sınai Mülkiyet Kanununun 121 inci maddesi

Yükseköğretim Kurumlarının Bilimsel Araştırma Projeleri

Yükseköğretim kurumlarında öğretim üyeleri ve doktora, tıpta uzmanlık, ya da sanatta yeterlik eğitimini tamamlamış araştırmacılar tarafından yönetilen bilimsel araştırma proje tekliflerinin değerlendirilmesi, kabulü, desteklenmesi, bunlara ilişkin hizmetlerin yürütülmesi

Yasal Dayanaklar:

2547 sayılı Yükseköğretim Kanununun 4 üncü maddesinin birinci fıkrasının (c) bendi, 58 inci maddesinin (b) fıkrası ile Ek 28 inci maddesi
Yükseköğretim Kurumları Bilimsel Araştırma Projeleri Hakkında Yönetmelik

Alt Program Adı:

ARAŞTIRMA ALTYAPILARI

Alt Programın Kapsamı:

Ülkemizin bilimsel ve teknolojik gelişimine katkı sağlayacak, ileri düzeyde araştırma ve geliştirme faaliyetlerinin optimum düzeyde sürdürülmesine imkan tanıyan fiziki ve beşeri donanımı sağlamaktır. Öncelikle Merkezi Araştırma Laboratuvarının fiziki yeterliğinin üst seviyeye çıkarılmasıyla akademik personelimiz ve öğrencilerimizin bilimsel araştırma imkânlarının artırımı hedeflenmektedir. Bilimsel Araştırma kapsamında Bilimsel Yayınlar yayımlamak, Ar-Ge Ürünlerini tasarlamak, danışmanlık hizmeti vermek ve Sanayi İşbirliği Destekli Projeler üretmek için gerekli alt yapıyı oluşturmaktır. Üniversitemiz akademik ve bilimsel kalite çitasını yükselmek için; araştırma altyapısının iyileştirilmesine yönelik projelere destek vermektedir. Araştırma altyapısının geliştirilmesine yönelik araştırma ile ilgili laboratuvarların standartları artırılarak alet-ekipmanların periyodik bakımlarının ve kalibrasyonlarının düzenli olarak yapımı sağlanarak çalışmaların standartlara uygun olarak yürütülmesidir.

Alt Program Hedefi:

Ülkemizin bilgi birikiminin artırılmasına ve teknolojik gelişimine katkıda bulunmak üzere yükseköğretim kurumlarında araştırma altyapılarının kurulması ve kapasitelerinin güçlendirilmesi

Performans Göstergeleri

Performans Göstergesi	Ölçü Birimi	2018	2019 Planlanan	2019 YS Gerç. Tahmini	2020 Hedef	2021 Tahmin	2022 Tahmin
1- Araştırma altyapısı projesi tamamlanma oranı	Oran	0,53	0,53	0,55	0,6	0,61	0,62

Göstergeye İlişkin Açıklama: Altyapı Projesi: Araştırma birimlerinin laboratuvar, alet/ekipman ve sistem altyapısının oluşturulması veya geliştirilmesine yönelik bilimsel araştırma veya sanatsal/sportif amaçlı projelerdir. Projenin ana amacı Bursa Uludağ Üniversitesi Döner Sermayesinin geliştirilmesidir.

Hesaplama Yöntemi:

2018 yılında tamamlanan proje sayısı/2018 yılında tamamlanan ve devam eden proje sayısı

Verinin Kaynağı:

Genel Sekreterlik -(Bilimsel Araştırma Projeleri Birimi)

Sorumlu İdare:**Alt Program Kapsamında Yürütülecek Faaliyet Maliyetleri**

Faaliyetler	2019 Bütçe	2019 Harcama	2020 Bütçe	2021 Tahmin	2022 Tahmin
Yükseköğretim Kurumları Araştırma Altyapısı Kurulması ve Geliştirilmesi	1.126.000	3.241,4	220.000	230.200	1.989.220
Bütçe İçi	1.026.000	0	38.000	30.000	1.769.000
Bütçe Dışı	100.000	3.241,4	182.000	200.200	220.220
T O P L A M	1.126.000	3.241,4	220.000	230.200	1.989.220
Bütçe İçi	1.026.000	0	38.000	30.000	1.769.000
Bütçe Dışı	100.000	3.241,4	182.000	200.200	220.220

Faaliyetlere İlişkin Açıklamalar:

Yükseköğretim Kurumları Araştırma Altyapısı Kurulması ve Geliştirilmesi

Yükseköğretim kurumları bünyesinde, yetişmiş nitelikli insan gücü ile günün modern teknolojilerine dayalı makine-teçhizat, donanım ve yazılımı içinde bulunduran, Ar-Ge faaliyetlerinin yapıldığı ileri araştırma laboratuvarı, tematik araştırma laboratuvarı ile merkezî araştırma laboratuvarı ile ilgili faaliyetlerin yürütülmesi.

Yasal Dayanaklar:

2547 sayılı Yükseköğretim Kanununun 7 nci maddesinin birinci fıkrasının (d) bendinin (2) numaralı alt bendi ile 14 üncü maddesi

Uludağ Üniversitesi Bilim ve Teknoloji Uygulama ve Araştırma Merkezi Yönetmeliği

Program Adı: HAYAT BOYU ÖĞRENME

Programın Amacı: Hayat Boyu Öğrenme Programlarına Yönelik Nitelik ve Erişimin Artırılması

Programın Kapsamı: Hayat boyu öğrenme: bireysel, toplumsal ve istihdam ile ilgili bir yaklaşımla bireyin bilgi, beceri ve yetkinliklerini geliştirmek amacıyla örgün eğitimin dışında hayatı boyunca katıldığı her türlü öğrenme etkinlikleri olarak kabul edilmekte olup bu kapsamda halk eğitimi merkezleri tarafından okuma-yazma, genel ve mesleki-teknik yaygın eğitim kursları düzenlenmekte; Örgün eğitim çağı dışında olan vatandaşlarımızın eğitim seviyelerini yükseltmek amacıyla açık ortaokul ve açık lise eğitim öğretim faaliyetleri sunulmakta; Ayrıca ülkemizde geçici koruma altında bulunan bireylerin eğitim sistemimize entegrasyonlarını sağlamak amacıyla öncelikle Türkçe olmak üzere eğitim öğretim faaliyetleri sürdürülmektedir.

Anahtar Göstergeler

1- Hayat boyu öğrenmeye katılım oranı

Alt Program Adı: YÜKSEKÖĞRETİM KURUMLARI SÜREKLİ EĞİTİM FAALİYETLERİ

Alt Programın Kapsamı: Özellikle Sürekli Eğitim Merkezi ve Kariyer Merkezi aracılığıyla; hayat boyu öğrenme temel değeri çerçevesinde; eğitim, öğretim ve araştırmalar yaptığı tüm alanlarda, akademik programlar dışında verilecek eğitim/sertifika programları düzenlemek ve bu çerçevede Üniversite içinden veya çeşitli kurumlar tarafından yetkilendirilen sınavları gerçekleştirmek, enstitülerde bulunan mevcut yüksek lisans ve doktora programları haricinde inter disiplinler yüksek lisans ve doktora programları teşvik etmek suretiyle Üniversitenin ulusal ve uluslararası kurum ve kuruluşlarla iş birliğinin gelişmesine katkıda bulunmaktır. Bunun yanı sıra Üniversitenin öğrenci ve mezunlarının bireysel düzeyde kariyer planlamasıyla ilgili çalışmalar yapmasını sağlamak, iş bulma sürecinde karşılaşılabilecek olası problemlerin çözümüyle ilgili yönlendirmelerde bulunmak, öğrenci ve mezunlara istihdam fırsatları yaratmak, kariyer yönetimi alanında yapılan bilimsel araştırmalara destek olmak ve kuruluşların nitelikli iş gücü ihtiyaçlarını karşılayarak verimliliklerinin artırılmasına katkıda bulunmaktır.

Alt Program Hedefi: Toplumun tüm kesimlerine ihtiyaç duyduğu alanlarda eğitimler verilmesi, kamu kurum ve kuruluşları, özel sektör ve uluslararası kuruluşlarla işbirliğinin gelişmesine katkıda bulunulması

Performans Göstergeleri

Performans Göstergesi	Ölçü Birimi	2018	2019 Planlanan	2019 YS Gerç. Tahmini	2020 Hedef	2021 Tahmin	2022 Tahmin
1- Dezavantajlı gruplara yönelik sosyal entegrasyon ve kapsayıcılığa ilişkin yapılan faaliyet sayısı	Sayı	29	29	30	35	40	45

Göstergeye İlişkin Açıklama: Üniversitemiz sosyal sorumluluk kapsamında ve kamu görevini yerine getirirken dezavantajlı gruplara karşı gerçekleştirdiği etkinlik sayısını ifade eder

Hesaplama Yöntemi: İlgili yıl içerisinde dezavantajlı gruplara karşı yapılan etkinlik sayısı

Verinin Kaynağı: Sağlık Kültür ve Spor Daire Başkanlığı

Performans Göstergesi	Ölçü Birimi	2018	2019 Planlanan	2019 YS Gerç. Tahmini	2020 Hedef	2021 Tahmin	2022 Tahmin
2- Eğitim programlarına başvuran kişi sayısı	Sayı	4.956	4.956	4.956	5.200	5.500	5.700

Göstergeye İlişkin Açıklama: Üniversitemize ait merkezlere eğitim almak için başvuran sayısını ifade eder

Hesaplama Yöntemi: İlgili yılda Sürekli Eğitim Uygulama ve Araştırma Merkezi- Kariyer Merkezi eğitim programlarına başvuran kişi sayısı

Verinin Kaynağı: Sürekli Eğitim Uygulama ve Araştırma Merkezi- Kariyer Merkezi

Performans Göstergesi	Ölçü Birimi	2018	2019 Planlanan	2019 YS Gerç. Tahmini	2020 Hedef	2021 Tahmin	2022 Tahmin
3- Mezunlara yönelik gerçekleştirilen faaliyet sayısı	Sayı	50	50	50	65	85	95

Göstergeye İlişkin Açıklama: Üniversitemiz tarafından mezun ilişkilerine önem verilmekte olup mevcut stratejik planımızda gösterge değeri olarak izlenmektedir.

Değer: Üniversitemiz tüm birimlerince organize edilen etkinlikleri ifade etmektedir

Hesaplama Yöntemi:

İlgili yıl içinde mezun öğrencilere yapılan faaliyet sayısı

Verinin Kaynağı:

Genel Sekreterlik

Performans Göstergesi	Ölçü Birimi	2018	2019 Planlanan	2019 YS Gerç. Tahmini	2020 Hedef	2021 Tahmin	2022 Tahmin
4- Sürekli Eğitim Merkezi (SEM) ve Dil Merkezi (DİLMER) tarafından mesleki eğitime yönelik verilen sertifika sayısı	Sayı	4.956	4.956	4.959	5.200	5.500	5.700

Göstergeye İlişkin Açıklama: Araştırma merkezlerince verilen eğitim sonucunda başarılı bulunan katılımcılara verilen sertifikaları ifade eder.

Hesaplama Yöntemi:

İlgili yıl içinde Sürekli Eğitim Uygulama ve Araştırma Merkezleri tarafından verilen sertifika sayısı

Verinin Kaynağı:

Sürekli Eğitim Uygulama ve Araştırma Merkezi

Performans Göstergesi	Ölçü Birimi	2018	2019 Planlanan	2019 YS Gerç. Tahmini	2020 Hedef	2021 Tahmin	2022 Tahmin
5- Tamamlanan sosyal sorumluluk projeleri sayısı	Sayı	60	60	60	70	80	90

Göstergeye İlişkin Açıklama: Üniversitemiz tüm birimlerince çeşitli alanlarda gerçekleştirilen tüm sosyal sorumluluk projelerini ifade eder.

Hesaplama Yöntemi:

İlgili yıl içerisinde Üniversitemizce tamamlanan sosyal sorumluluk proje sayısı

Verinin Kaynağı:

Genel Sekreterlik- Sağlık Kültür ve Spor Daire Başkanlığı

Performans Göstergesi	Ölçü Birimi	2018	2019 Planlanan	2019 YS Gerç. Tahmini	2020 Hedef	2021 Tahmin	2022 Tahmin
6- Üniversitenin çevrecilik alanlarında aldığı ödül sayısı	Sayı	0	0	0	1	1	1

Göstergeye İlişkin Açıklama: Üniversitemiz tarafından kazanılmış mevcut bir ödül olmamakla birlikte ilerleyen dönemde yeşil kampüs çalışmaları kapsamında ödül alınabileceği öngörülmektedir

Hesaplama Yöntemi:

İlgili yıl içerisinde Çevrecilik konusunda alınan ödül sayısı

Verinin Kaynağı:

Genel Sekreterlik

Alt Program Kapsamında Yürütülecek Faaliyet Maliyetleri

Faaliyetler	2019 Bütçe	2019 Harcama	2020 Bütçe	2021 Tahmin	2022 Tahmin
Toplum Hizmetine Sunulan Eğitim Programları, Kurs ve Seminerler	2.000.000	1.068.609,85	2.600.000	3.250.000	3.750.000
Bütçe İçi	0	0	0	0	0
Bütçe Dışı	2.000.000	1.068.609,85	2.600.000	3.250.000	3.750.000
T O P L A M	2.000.000	1.068.609,85	2.600.000	3.250.000	3.750.000
Bütçe İçi	0	0	0	0	0
Bütçe Dışı	2.000.000	1.068.609,85	2.600.000	3.250.000	3.750.000

Faaliyetlere İlişkin Açıklamalar:

Toplum Hizmetine Sunulan Eğitim Programları, Kurs ve Seminerler	Sürekli Eğitim Uygulama ve Araştırma Merkezi bünyesinde açılacak olan eğitim, seminer vb. faaliyetlerin değerlendirilmesi, sınavlarının planlanması, koordinasyonunun sağlanması ve ilgili tüm faaliyetleri yürütmek. Yasal Dayanaklar: 2547 sayılı Yükseköğretim Kanununun 7 nci maddesinin birinci fıkrasının (d) bendinin (2) numaralı alt bendi ile 14 üncü maddesi Uludağ Üniversitesi Sürekli Eğitim ve Uygulama Araştırma Merkezi Yönetmeliği
Yükseköğretim Kurumları Sosyal Sorumluluk Projeleri	Öğretim üyeleri ve öğrencilerin toplum yararına projeler geliştirmesini sağlayacak faaliyetleri koordine etmek, meslek edindirme ve toplumsal sorunlarla mücadele gibi konularda üniversitenin sanayi ve sivil toplum kuruluşlarıyla işbirliği kurmasını sağlayacak hizmetleri sürdürmek. Yasal Dayanaklar: 2547 sayılı Kanununun 46 ncı maddesinin (I) fıkrası 2547 sayılı Yükseköğretim Kanununun 7 nci maddesinin birinci fıkrasının (d) bendinin (2) numaralı alt bendi ile 14 üncü maddesi Uludağ Üniversitesi Sürekli Eğitim ve Uygulama Araştırma Merkezi Yönetmeliği Uludağ Üniversitesi Üniversite-Sanayi İşbirliği Geliştirme Uygulama ve Araştırma Merkezi Yönetmeliği Uludağ Üniversitesi Kariyer Uygulama ve Araştırma Merkez Yönetmeliği

Program Adı: TEDAVİ EDİCİ SAĞLIK

Programın Amacı: Tedavi Edici Sağlık Hizmetlerinin Yürütülmesi ve Sağlık Araştırma Faaliyetlerinin Geliştirilmesi

Programın Kapsamı: Sağlık tesislerinin her türlü koruyucu, teşhis, tedavi ve rehabilite edici sağlık hizmetlerinin yürütülmesinin sağlanması, faaliyetlerin izlenmesi ve değerlendirilmesi, iyi uygulama örneklerinin yaygınlaştırılması.

Nitelikli sağlık personelinin ülke genelinde dengeli dağılımının sağlanması

Sağlık alanında kullanılan bilişim sistemleri ve iletişim teknolojileri ile ilgili ülke çapında politika, strateji ve standartların belirlenmesi amacıyla çalışmalar yapılması, kişisel sağlık verileri ile ülke düzeyinde sağlık durumu ve sağlık hizmetlerine ilişkin veri ve bilgi akışını içeren her türden bilgi sistemleri ve projelerinin yapılması ve yaptırılması, sağlık bilişimi ve teknolojisi alanında çalışacak kamu ve özel hukuk tüzel kişileri ile gerçek kişilerin uyacakları kuralların belirlenmesi, uygulanması, gerektiğinde bunların yazılım ve ürünlerinin uygunluğuna karar verilmesi ve müelliflerinin yetkilendirilmesi

Acil sağlık hizmetlerinin daha etkili ve kısa sürede sunulabilmesi amacıyla acil sağlık talebine yönelik cevaplama ve müdahale süreleri kısaltılarak kaynak etkinliği sağlanması. İlgili birimler arasındaki koordinasyon ve iş birliği güçlendirilerek, bu alanda vatandaş farkındalığının ve bilincinin artırılması için eğitimler düzenlenmesi

Anahtar Göstergeler

- 1- 100.000 kişiye düşen hemşire sayısı
- 2- 100.000 kişiye düşen toplam hekim sayısı
- 3- Nitelikli yatak oranı (Yoğun bakım yatakları hariç, Sağlık Bakanlığı)

Alt Program Adı:

TEDAVİ EDİCİ SAĞLIK

Alt Programın Kapsamı:

Bursa Uludağ Üniversitesi Sağlık Uygulama Araştırma Merkezi (SUAM), Güney Marmara Bölgesinde 5,5 milyon nüfusa üçüncü basamak düzeyinde tüm branşlarda ileri tanı ve tedavi yöntemlerini sunmak amacıyla bilimsel araştırma ve geliştirme çalışmaları yapmak, çağın gereklilikleri doğrultusunda ihtiyaç ve beklentilere uygun, hasta haklarına saygılı, kaliteli ve modern bir teşhis ve tedavi hizmeti sunmak. Üniversitenin sağlık bilimleri arasında ön lisans, lisans, lisansüstü eğitim-öğretime devam eden öğrencilerin eğitim ve uygulamalarına akademik olarak katkıda bulunmaktadır.

Her düzeyde tıp ve sağlık personeli yetiştirilmesine katkı sağlamak amacıyla Üniversite bünyesindeki fakülte, enstitü, yüksekokul, uygulama ve araştırma merkezleri ile ulusal ve uluslararası kurumlarla işbirliği yaparak eğitim ve sağlık hizmetlerinin verimliliğini arttırmasını sağlamaktır. Sağlık Uygulama ve Araştırma Merkezi faaliyetlerinin yanı sıra Bursa Uludağ Üniversitesi Veteriner Fakültesine bağlı Hayvan Hastanesi aracılığıyla hayvan hastalıkları konusunda sağlık hizmeti vermektir.

Alt Program Hedefi:

Tedavi edici sağlık hizmetinin erişilebilir ve etkili olarak sunulmasının sağlanması

Performans Göstergeleri

Performans Göstergesi	Ölçü Birimi	2018	2019 Planlanan	2019 YS Gerç. Tahmini	2020 Hedef	2021 Tahmin	2022 Tahmin
1- Ameliyat sayısı	Sayı	32.310	32.310	32.310	33.000	33.000	33.000

Göstergeye İlişkin Açıklama: Ameliyat: Sağlık Uygulama ve Araştırma Merkezi Hastanesinde gerçekleştirilen ameliyatlara ifade eder

Hesaplama Yöntemi: İlgili yıl içerisinde gerçekleşen ameliyat sayısı

Verinin Kaynağı: Sağlık Uygulama ve Araştırma Merkezi Hastanesi

Sorumlu İdare:

Performans Göstergesi	Ölçü Birimi	2018	2019 Planlanan	2019 YS Gerç. Tahmini	2020 Hedef	2021 Tahmin	2022 Tahmin
2- Üniversite hastaneleri nitelikli yatak oranı	Oran	95,4	95,4	96	96	96	96

Göstergeye İlişkin Açıklama: Sağlık Uygulama ve Araştırma Merkezi Hastanesinde bulunan nitelikli ve toplam yatak sayısını göre hesaplama yapılmıştır

Hesaplama Yöntemi: Nitelikli yatak sayısı/Toplam yatak sayısı

Verinin Kaynağı: Sağlık Uygulama ve Araştırma Merkezi Hastanesi

Sorumlu İdare:

Performans Göstergesi	Ölçü Birimi	2018	2019 Planlanan	2019 YS Gerç. Tahmini	2020 Hedef	2021 Tahmin	2022 Tahmin
3- Üniversite hastaneleri yatak doluluk oranı	Oran	89,8	89,8	90	91	92	92

Göstergeye İlişkin Açıklama: Sağlık Uygulama ve Araştırma Merkezi Hastanesinde bulunan yatak sayısı baz alınmıştır.

Hesaplama Yöntemi: İlgili yıl içinde dolu yatak sayısı/Toplam yatak sayısı

Verinin Kaynağı: Sağlık Uygulama ve Araştırma Merkezi Hastanesi

Sorumlu İdare:

Performans Göstergesi	Ölçü Birimi	2018	2019 Planlanan	2019 YS Gerç. Tahmini	2020 Hedef	2021 Tahmin	2022 Tahmin
4- Yatan hasta sayısı	Sayı	43.224	43.224	44.000	44.000	44.000	50.000

Göstergeye İlişkin Açıklama: Sağlık Uygulama ve Araştırma Merkezi Hastanesinde yatan hasta baz alınmıştır.

Hesaplama Yöntemi: İlgili yıl içerisinde yatan hasta sayısı

Verinin Kaynağı: Sağlık Uygulama ve Araştırma Merkezi Hastanesi

Sorumlu İdare:

Alt Program Kapsamında Yürütülecek Faaliyet Maliyetleri

Faaliyetler	2019 Bütçe	2019 Harcama	2020 Bütçe	2021 Tahmin	2022 Tahmin
Üniversite Genel Hastane Hizmetleri	411.327.000	279.663.288,59	436.773.000	459.141.500	483.276.625
Bütçe İçi	96.327.000	62.147.962,92	99.723.000	105.239.000	111.679.000
Bütçe Dışı	315.000.000	217.515.325,67	337.050.000	353.902.500	371.597.625
T O P L A M	411.327.000	279.663.288,59	436.773.000	459.141.500	483.276.625
Bütçe İçi	96.327.000	62.147.962,92	99.723.000	105.239.000	111.679.000
Bütçe Dışı	315.000.000	217.515.325,67	337.050.000	353.902.500	371.597.625

Faaliyetlere İlişkin Açıklamalar:**Ağız ve Diş Sağlığı Hizmetleri**

Sağlık Hizmeti Sunumunda İhtiyaç Duyulan Tıbbî Cihaz, Malzeme ve İlaç Alımı

Sağlık Uygulama ve Araştırma Merkezince sunulan tedavi edici sağlık hizmeti ve araştırmalarında kullanılmak üzere gerekli tıbbi cihaz, laboratuvar cihazı, malzeme ve ilaç alımı süreçlerini yürütmek

Yasal Dayanaklar:

3359 sayılı Sağlık Hizmetleri Temel Kanununun ek 9 uncu maddesi

2547 sayılı Yükseköğretim Kanununun 7 nci maddesinin birinci fıkrasının (d) bendinin (2) numaralı alt bendi ile 14 üncü maddesi

Sağlık Bakanlığı ve Bağlı Kuruluşlarına Ait Kurum ve Kuruluşlar ile Devlet Üniversitelerinin İlgili Birimlerinin Birlikte Kullanımı ile İşbirliği Usul ve Esasları Hakkında Yönetmelik

Uludağ Üniversitesi Sağlık Uygulama ve Araştırma Merkezi Yönergesi

Üniversite Genel Hastane Hizmetleri

Sağlık Uygulama ve Araştırma Merkezince tüm branşlarda kaliteli tedavi edici sağlık hizmeti sunmak

Yasal Dayanaklar:

359 sayılı Sağlık Hizmetleri Temel Kanununun ek 9 uncu maddesi

2547 sayılı Yükseköğretim Kanununun 7 nci maddesinin birinci fıkrasının (d) bendinin (2) numaralı alt bendi ile 14 üncü maddesi

Sağlık Bakanlığı ve Bağlı Kuruluşlarına Ait Kurum ve Kuruluşlar ile Devlet Üniversitelerinin İlgili Birimlerinin Birlikte Kullanımı ile İşbirliği Usul ve Esasları Hakkında Yönetmelik

Uludağ Üniversitesi Sağlık Uygulama ve Araştırma Merkezi Yönergesi

Üniversite İhtisas Hastanesi Hizmetleri

Program Adı: YÜKSEKÖĞRETİM HİZMETLERİ

Programın Amacı: Uluslararası Standartlarda, Bilimsel Temelli Yükseköğretim Hizmeti Sunulması

Programın Kapsamı:

Anahtar Göstergeler

- 1- Yüksek öğretimde öğretim elemanı başına düşen öğrenci sayısı
- 2- Yükseköğretim kontenjan doluluk oranı
- 3- Yükseköğretim mezunlarının işgücüne katılım oranı
- 4- Yükseköğretimde okullaşma oranı

Alt Program Adı: ÖN LİSANS EĞİTİMİ, LİSANS EĞİTİMİ VE LİSANSÜSTÜ EĞİTİM

Alt Programın Kapsamı: 4 Enstitü, 14'ü faal 15 Fakülte, 1'i faal 2 Yüksekokul, 15 Meslek Yüksekokulu, 1 Konservatuvar, 18'i faal olmak üzere 26 Merkez, Rektörlüğe Bağlı olarak kurulan 5 Bölümle Üniversitemiz uluslararası ölçekte mesleki yetkinliğe sahip, disiplinler arası çalışmayı özümsemiş; küresel ölçekte rekabet gücü olan, çok yönlü girişimci ve yenilikçi bireyler yetiştirmeyi, evrensel düzeyde bilgi ve sanat eseri üretmeyi, yaymayı, kentle bütünleşmeyi ve topluma kaliteli hizmet sunmayı görev edinmiş olup ulusal ve uluslararası düzeyde saygın üniversiteler arasında yer alan, mezunları tercih edilen, yenilikçi, kalite odaklı, toplumsal gelişime öncülük edebilen, öğrenci odaklı bir üniversite anlayışıyla eğitim-öğretim hizmetleri sunmaktadır.

Alt Program Hedefi: Mesleki yeterlilik sahibi ve gelişime açık mezunlar yetiştirilmesi

Performans Göstergeleri

Performans Göstergesi	Ölçü Birimi	2018	2019 Planlanan	2019 YS Gerç. Tahmini	2020 Hedef	2021 Tahmin	2022 Tahmin
1- Doktora eğitimini tamamlayanların sayısı	Sayı	93	93	95	100	107	112

Göstergeye İlişkin Açıklama: Doktora programlarından başarı ile mezun olan öğrenci sayısını ifade eder.

Hesaplama Yöntemi: İlgili yıl içerisinde doktora programlarından mezun olan öğrenci sayısı

Verinin Kaynağı: Öğrenci İşleri Daire Başkanlığı

Performans Göstergesi	Ölçü Birimi	2018	2019 Planlanan	2019 YS Gerç. Tahmini	2020 Hedef	2021 Tahmin	2022 Tahmin
2- Eğitim bilimleri kontenjan doluluk oranı	Oran	97	97	98	100	100	100

Göstergeye İlişkin Açıklama: İlgili yılda Eğitim bilimleri alanında YÖK tarafından belirlenen kontenjanların kayıtlı olan öğrenci sayısına oranını ifade eder

Hesaplama Yöntemi: Kontenjan sayısı / Kayıt olan öğrenci sayısı

Verinin Kaynağı: Öğrenci İşleri Daire Başkanlığı

Performans Göstergesi	Ölçü Birimi	2018	2019 Planlanan	2019 YS Gerç. Tahmini	2020 Hedef	2021 Tahmin	2022 Tahmin
3- Eğitimin program süresinde bitirilme oranı	Oran	0,43	0,43	0,65	0,66	0,67	0,70

Göstergeye İlişkin Açıklama: YÖK tarafından belirlenen göstergeler kapsamında Kalite Koordinatörlüğü hazırlanan araştırma üniversiteleri performans kriterleri raporundan temin edilmiştir

Hesaplama Yöntemi: Mezun olan öğrenci/Mezun olması gereken öğrenci

Verinin Kaynağı: Öğrenci İşleri Daire Başkanlığı Kalite Koordinatörlüğü

Performans Göstergesi	Ölçü Birimi	2018	2019 Planlanan	2019 YS Gerç. Tahmini	2020 Hedef	2021 Tahmin	2022 Tahmin
4- Fen bilimleri kontenjan doluluk oranı	Oran	97,39	93,39	100	100	0	0

Göstergeye İlişkin Açıklama: İlgili yılda Fen bilimleri alanında YÖK tarafından belirlenen kontenjanların kayıtlı olan öğrenci sayısına oranını ifade eder

Hesaplama Yöntemi: Kontenjan sayısı / Kayıt olan öğrenci sayısı

Verinin Kaynağı: Öğrenci İşleri Daire Başkanlığı

Performans Göstergesi	Ölçü Birimi	2018	2019 Planlanan	2019 YS Gerç. Tahmini	2020 Hedef	2021 Tahmin	2022 Tahmin
5- Kütüphanede bulunan basılı ve elektronik kaynak sayısı	Sayı	477.759	477.759	500.000	520.000	535.000	560.000

Göstergeye İlişkin Açıklama: Üniversite Kütüphanesinde bulunan basılı ve elektronik yayın sayısını ifade etmekte olup bütçe gerçekleştirmeleri çerçevesinde abone olunan elektronik veri tabanı sayısında değişimler olabilmektedir.

Hesaplama Yöntemi: İlgili yılda kütüphanede bulunan toplam basılı ve elektronik yayın sayısı

Verinin Kaynağı: Kütüphane ve Dokümantasyon Daire Başkanlığı

Performans Göstergesi	Ölçü Birimi	2018	2019 Planlanan	2019 YS Gerç. Tahmini	2020 Hedef	2021 Tahmin	2022 Tahmin
6- Kütüphanede bulunan öğrenci başına düşen basılı ve elektronik kaynak sayısı	Sayı	6	6	6	6,2	6,3	6,4

Göstergeye İlişkin Açıklama: Basılı ve elektronik yayın sayısını bütçe gerçekleştirmeleri çerçevesinde abone olunan elektronik veri tabanları artış ve azalış yönünde değişimler gösterebilmektedir.

Hesaplama Yöntemi: Kütüphanede bulunan basılı ve elektronik yayın sayısı/ ilgili yılda kayıtlı öğrenci sayısı

Verinin Kaynağı: Kütüphane ve Dokümantasyon Daire Başkanlığı -Öğrenci İşleri Daire Başkanlığı

Performans Göstergesi	Ölçü Birimi	2018	2019 Planlanan	2019 YS Gerç. Tahmini	2020 Hedef	2021 Tahmin	2022 Tahmin
7- Kütüphaneden yararlanan kişi sayısı	Sayı	814.405	814.405	820.000	825.000	900.000	1.000.000

Göstergeye İlişkin Açıklama: İlgili yılda kütüphane hizmetlerinden yararlanmak için kütüphaneye giriş yapan kişi sayısı

Hesaplama Yöntemi: İlgili yılda kütüphane hizmetlerinden yararlanan kişi sayısı

Verinin Kaynağı: Kütüphane ve Dokümantasyon Daire Başkanlığı

Performans Göstergesi	Ölçü Birimi	2018	2019 Planlanan	2019 YS Gerç. Tahmini	2020 Hedef	2021 Tahmin	2022 Tahmin
8- Lisansüstü öğrencilerin toplam öğrenciler içindeki payı	Oran	12,83	12,83	12,9	13	13,2	13,2

Göstergeye İlişkin Açıklama: Lisansüstü öğrenci: yüksek lisans, doktora

Toplam öğrenci: ön lisans, lisans, yüksek lisans, doktora

Lisansüstü öğrenci sayısı/Toplam öğrenci sayısı

Verinin Kaynağı: Öğrenci İşleri Daire Başkanlığı

Performans Göstergesi	Ölçü Birimi	2018	2019 Planlanan	2019 YS Gerç. Tahmini	2020 Hedef	2021 Tahmin	2022 Tahmin
9- Öğrenci başına düşen eğitim alanı	Metrekare	4,96	4,96	5	5,2	5,3	5,7

Göstergeye İlişkin Açıklama: Eğitim alanları m2 olarak alınmıştır. Öğrenci sayısı ilgili yılda kayıtlı tüm öğrencileri kapsamakta olup kampüs ayırımı yapılmamıştır

Hesaplama Yöntemi: Toplam eğitim alanı/ Öğrenci sayısı
Verinin Kaynağı: Yapı İşleri ve Teknik Daire Başkanlığı

Performans Göstergesi	Ölçü Birimi	2018	2019 Planlanan	2019 YS Gerç. Tahmini	2020 Hedef	2021 Tahmin	2022 Tahmin
10- Öğrenci başına düşen kapalı alan	Metrekare	8,57	8,57	8,65	8,75	8,85	9,85

Göstergeye İlişkin Açıklama: Üniversitemiz merkez kampüsü ve diğer tüm kampüsler alanları ile ilgili yılda kayıtlı öğrenci sayıları dikkate alınarak hesaplama yapılmıştır.

Hesaplama Yöntemi: Toplam kapalı alan/Öğrenci sayısı
Verinin Kaynağı: Yapı İşleri ve Teknik Daire Başkanlığı

Performans Göstergesi	Ölçü Birimi	2018	2019 Planlanan	2019 YS Gerç. Tahmini	2020 Hedef	2021 Tahmin	2022 Tahmin
11- Öğrenci değişim programlarından yararlanan öğrencilerin oranı	Oran	0,01	0,01	0,01	0,01	0,01	0,01

Göstergeye İlişkin Açıklama: Farabi, Erasmus, Mevlana, Secondos değişim programları baz alınmıştır

Hesaplama Yöntemi: Değişim Programlarından yararlanan öğrenci sayısı/toplam öğrenci sayısı
Verinin Kaynağı: Genel Sekreterlik -(Kalite Koordinatörlüğü)

Performans Göstergesi	Ölçü Birimi	2018	2019 Planlanan	2019 YS Gerç. Tahmini	2020 Hedef	2021 Tahmin	2022 Tahmin
12- Öğretim üyesi başına düşen öğrenci sayısı	Sayı	70,7	70,7	70	69,5	68,5	68

Göstergeye İlişkin Açıklama: ilgili yılda Üniversitemizde eğitim veren tüm unvanlarda bulunan akademik kadro dikkate alınarak hesaplanmıştır

Hesaplama Yöntemi: ilgili yılda kayıtlı öğrenci sayısı/ Öğretim elamanı sayısı
Verinin Kaynağı: Personel Daire Başkanlığı -Öğrenci İşleri Daire Başkanlığı

Performans Göstergesi	Ölçü Birimi	2018	2019 Planlanan	2019 YS Gerç. Tahmini	2020 Hedef	2021 Tahmin	2022 Tahmin
13- Sağlık bilimleri kontenjan doluluk oranı	Oran	100	100	100	100	100	100

Göstergeye İlişkin Açıklama: ilgili yılda sağlık bilimleri alanında YÖK tarafından belirlenen kontenjanların kayıtlı olan öğrenci sayısına oranını ifade eder

Hesaplama Yöntemi: Kontenjan sayısı / Kayıt olan öğrenci sayısı
Verinin Kaynağı: Öğrenci İşleri Daire Başkanlığı

Performans Göstergesi	Ölçü Birimi	2018	2019 Planlanan	2019 YS Gerç. Tahmini	2020 Hedef	2021 Tahmin	2022 Tahmin
14- Sosyal bilimler kontenjan doluluk oranı	Oran	96,71	96,71	100	100	100	100

Göstergeye İlişkin Açıklama: İlgili yılda sağlık bilimleri alanında YÖK tarafından belirlenen kontenjanların kayıtlı olan öğrenci sayısına oranını ifade eder.

Hesaplama Yöntemi: Kontenjan sayısı / Kayıt olan öğrenci sayısı

Verinin Kaynağı: Öğrenci İşler Daire Başkanlığı

Performans Göstergesi	Ölçü Birimi	2018	2019 Planlanan	2019 YS Gerç. Tahmini	2020 Hedef	2021 Tahmin	2022 Tahmin
15- Teknokent veya Teknoloji Transfer Ofisi (TTO) projelerine katılan öğrenci sayısı	Sayı	158	158	160	175	210	215

Göstergeye İlişkin Açıklama: Teknokent (Ulutek) ve teknoloji transfer ofisi projelerine katılan öğrencileri kapsamaktadır

Hesaplama Yöntemi: İlgili yıl içerisinde projelere katılan öğrenci sayısı

Verinin Kaynağı: ULUTEK - Teknoloji Transfer Ofisi

Performans Göstergesi	Ölçü Birimi	2018	2019 Planlanan	2019 YS Gerç. Tahmini	2020 Hedef	2021 Tahmin	2022 Tahmin
16- Uluslararası kuruluşlarla ortak uygulanan eğitim programı sayısı	Sayı	1	1	1	1	1	1

Göstergeye İlişkin Açıklama: İlgili eğitim öğretim yılında Uluslararası kuruluşlar ile ortak yürütülen eğitim sayısının ifade eder

Hesaplama Yöntemi: Uluslararası kuruluşlar ile ortak yürütülen eğitim sayısı

Verinin Kaynağı: Öğrenci İşleri Daire Başkanlığı

Performans Göstergesi	Ölçü Birimi	2018	2019 Planlanan	2019 YS Gerç. Tahmini	2020 Hedef	2021 Tahmin	2022 Tahmin
17- Yabancı dilde eğitim veren program sayısı	Sayı	17	17	17	20	23	25

Göstergeye İlişkin Açıklama: %100 ve %30 yabancı dilde eğitim veren programları kapsamaktadır

Hesaplama Yöntemi: İlgili yılda yabancı dilde eğitim veren program sayısı

Verinin Kaynağı: Öğrenci İşleri Daire Başkanlığı

Performans Göstergesi	Ölçü Birimi	2018	2019 Planlanan	2019 YS Gerç. Tahmini	2020 Hedef	2021 Tahmin	2022 Tahmin
18- Yabancı uyruklu akademisyen sayısı	Sayı	17	17	20	0	0	0

Göstergeye İlişkin Açıklama: Üniversitemiz bünyesinde görev yapmakta olan yabancı uyruklu akademisyen sayısını ifade etmektedir.

Hesaplama Yöntemi: İlgili yıl içerisinde Üniversite görev yapan yabancı uyruklu akademisyen sayısı

Verinin Kaynağı: Personel Daire Başkanlığı

Performans Göstergesi	Ölçü Birimi	2018	2019 Planlanan	2019 YS Gerç. Tahmini	2020 Hedef	2021 Tahmin	2022 Tahmin
19- Yabancı uyruklu öğrenci sayısı	Sayı	6.156	6.156	7.200	7.500	7.600	7.700

Göstergeye İlişkin Açıklama: Üniversitemize merkezi sınav sistemi ve üniversitemiz tarafından yapılan sınavlar sonucu kayıt yaptıran öğrencileri ifade etmektedir.

Hesaplama Yöntemi: İlgili yılda kayıtlı olan toplam yabancı öğrenci sayısı

Verinin Kaynağı: Öğrenci İşleri Daire Başkanlığı

Performans Göstergesi	Ölçü Birimi	2018	2019 Planlanan	2019 YS Gerç. Tahmini	2020 Hedef	2021 Tahmin	2022 Tahmin
20- Yan dal ve çift ana dal programından mezun olanların toplam mezun sayısına oranı	Oran	0,23	0,23	0,23	0,23	0,23	0,23

Göstergeye İlişkin Açıklama: İlgili yılda Yan dal+ana dal mezun sayısının toplam mezun sayısına oranını ifade eder

Hesaplama Yöntemi: Yan dal+ana dal mezun sayısı/Toplam mezun sayısı

Verinin Kaynağı: Öğrenci İşleri Daire Başkanlığı

Alt Program Kapsamında Yürütülecek Faaliyet Maliyetleri

Faaliyetler	2019 Bütçe	2019 Harcama Ağustos	2020 Bütçe	2021 Tahmin	2022 Tahmin
Doktora ve Tıpta Uzmanlık Eğitimi	38.047.000	19.783.921,85	40.612.000	43.677.000	46.528.000
Bütçe İçi	38.047.000	19.783.921,85	40.612.000	43.677.000	46.528.000
Bütçe Dışı	0	0	0	0	0
Fen ve Mühendislik Bilimleri Öğrencilerinin Uygulamalı Eğitimi	2.197.100	1.451.555,72	2.440.000	2.613.000	2.787.000
Bütçe İçi	2.197.100	1.451.555,72	2.440.000	2.613.000	2.787.000
Bütçe Dışı	0	0	0	0	0
Lisans Öğrencilerine Yönelik Burs Hizmetleri	6.869.000	3.580.562,67	6.630.000	7.163.000	7.879.000
Bütçe İçi	0	259.800	0	0	0
Bütçe Dışı	6.869.000	3.320.762,67	6.630.000	7.163.000	7.879.000
Yabancı Uyruklu Öğrenci Programı Kapsamında Yürütülen Hizmetler	2.343.000	2.460.333,19	2.651.000	2.951.000	3.137.000
Bütçe İçi	43.000	509.432,98	121.000	168.000	187.000
Bütçe Dışı	2.300.000	1.950.900,21	2.530.000	2.783.000	2.950.000
Yükseköğretim Kurumları Bilgi ve Kültürel Kaynaklarının Geliştirilmesi ve Erişimin Kolaylaştırılması	4.204.000	3.286.060,01	4.509.000	4.659.000	4.795.000
Bütçe İçi	4.204.000	3.286.060,01	4.509.000	4.659.000	4.795.000
Bütçe Dışı	0	0	0	0	0
Yükseköğretim Kurumları Birinci Öğretim	331.582.385	227.300.131,44	360.189.812	386.067.069	411.725.762,4
Bütçe İçi	310.120.100	212.115.342,32	341.774.000	365.607.000	389.758.000
Bütçe Dışı	21.462.285	15.184.789,12	18.415.812	20.460.069	21.967.762,4
Yükseköğretim Kurumları İkinci Öğretim	12.231.100	6.368.267,68	10.493.000	11.248.000	11.857.000
Bütçe İçi	12.231.100	6.368.267,68	10.493.000	11.248.000	11.857.000
Bütçe Dışı	0	0	0	0	0
Yükseköğretim Kurumları Tezsiz Yüksek Lisans	866.000	338.373,26	887.000	953.000	1.014.000
Bütçe İçi	866.000	338.373,26	887.000	953.000	1.014.000
Bütçe Dışı	0	0	0	0	0
Yükseköğretim Kurumları Uluslararası Ortak Eğitim ve Öğretim Programı	187.000	61.196,45	192.000	205.000	218.000
Bütçe İçi	187.000	61.196,45	192.000	205.000	218.000
Bütçe Dışı	0	0	0	0	0
Yükseköğretim Kurumları Uzaktan Eğitim	30.000	73.717	35.000	40.000	46.000

Bütçe İçi	0	0	0	0	0
Bütçe Dışı	30.000	73.717	35.000	40.000	46.000
Yükseköğretim Kurumları Yaz Okulları	3.700	2.572,28	2.804.000	3.007.000	3.171.000
Bütçe İçi	3.700	2.572,28	2.804.000	3.007.000	3.171.000
Bütçe Dışı	0	0	0	0	0
T O P L A M	398.560.285	264.706.691,55	431.442.812	462.583.069	493.157.762,4
Bütçe İçi	367.899.000	244.176.522,55	403.832.000	432.137.000	460.315.000
Bütçe Dışı	30.661.285	20.530.169	27.610.812	30.446.069	32.842.762,4

Faaliyetlere İlişkin Açıklamalar:

Doktora Öğrencilerine Yönelik Burs Hizmetleri	Öncelikli alanlarda nitelikli bilgi üretmek amaçlı insan kaynağına olan ihtiyacı karşılamak üzere, devlet üniversitelerindeki doktora programlarında öğrenim gören öğrencileri desteklemek için YÖK tarafından verilen doktora burslarının takibi ve mali konulardaki faaliyetleri. Yasal Dayanaklar 2547 sayılı Yükseköğretim Kanununun 10 uncu maddesi Öncelikli Alanlarda Doktora Eğitim Yapan Araştırma Görevlilerinin Yurtdışına Gönderilmesi Halinde Verilecek Desteklere İlişkin Usul ve Esaslar Yükseköğretim Kurulu Tarafından Doktora Programlarına Kayıtlı Öğrencilere Verilecek Burslara İlişkin Usul ve Esaslar
Doktora ve Tıpta Uzmanlık Eğitimi	Yükseköğretim kurumlarında tezli yüksek lisans, doktora, sanatta yeterlik veya tıpta uzmanlık öğrenimi görenlere yönelik sunulan hizmetler. Yasal Dayanaklar 2547 sayılı Yükseköğretim Kanununun 44 üncü maddesinin (c) bendi Lisansüstü Eğitim Öğretim Yönetmeliği Tıpta ve Diş Hekimliğinde Uzmanlık Eğitim Yönetmeliği
Fen ve Mühendislik Bilimleri Öğrencilerinin Uygulamalı Eğitimi	Yükseköğretim kurumlarının fen ve mühendislik fakültelerinde öğrenim gören öğrencilerin zorunlu uygulama eğitimleri kapsamında yapılan faaliyetler
Galatasaray Üniversitesine Bağlı İlk ve Orta Öğretim Hizmetleri	
Lisans Öğrencilerine Yönelik Burs Hizmetleri	
Mimar Sinan Güzel Sanatlar Üniversitesi Resim ve Heykel Müzesi Faaliyetleri	
OSB Meslek Yüksekokulları Eğitim Desteği	
Yabancı Uyruklu Öğrenci Programı Kapsamında Yürütülen Hizmetler	Yükseköğretim Kurulunun işbirliği protokolü ve/veya mutabakat zaptı imzaladığı ülkelerden gelen ve yükseköğretim kurumlarına yerleştirilen yabancı uyruklu öğrencilere ilişkin faaliyetler. 2547 sayılı Yükseköğretim Kanununun 6, 7 ve 14 üncü maddeleri Yükseköğretim Kurulu Yurtdışından Öğrenci Kabulüne İlişkin Esaslar Uludağ Üniversitesi Yurtdışından Öğrenci Kabulüne İlişkin Yönerge

Yükseköğretim Kurumları Açıköğretim	
Yükseköğretim Kurumları Bilgi ve Kültürel Kaynaklarının Geliştirilmesi ve Erişimin Kolaylaştırılması	Kütüphanecilik alanındaki gelişmeleri izleyerek yeni teknolojilerin kütüphaneye girmesi için çalışmalar yapmak, eğitim-öğretim ve araştırmaların gerektirdiği her türlü bilgi ve belgeyi sağlayarak bilgilerin sistematik bir şekilde düzenlenmesi ve kullanıma sunulması için gerekli kütüphane hizmetlerini düzenlemek, yürütmek ve denetlemek.
Yükseköğretim Kurumları Birinci Öğretim	Yükseköğretim kurumlarında normal-örgün, önlisans ve lisans programlarının örgün eğitim saatlerinde yürütülmesi hizmeti. Yasal Dayanaklar 2547 sayılı Yükseköğretim Kanununun 3 üncü maddesinin (u) bendi ve 44 üncü maddesi Uludağ Üniversitesi önlisans ve Lisans Öğretim Yönetmeliği
Yükseköğretim Kurumları İkinci Öğretim	Yükseköğretim kurumlarında normal-örgün, önlisans ve lisans programlarının örgün eğitim saatleri dışındaki zamanlarda (akşam saatlerinde, hafta sonunda) yürütülmesi hizmeti.
Yükseköğretim Kurumları Tezsiz Yüksek Lisans	2547 sayılı Yükseköğretim Kanununun ek 27 nci maddesine dayanılarak, yükseköğretim kurumlarında ikinci öğretim kapsamında yürütülecek tezsiz yüksek lisans programları için yürütülecek işlem ve süreçler.
Yükseköğretim Kurumları Uluslararası Ortak Eğitim ve Öğretim Programı	Yurt içinde veya yurt dışındaki yükseköğretim kurumlarının ortak diploma vermeye yönelik ön lisans, lisans veya lisansüstü eğitim öğretim hizmetleri. Yasal Dayanaklar 2547 sayılı Yükseköğretim Kanununun 43 üncü maddesinin birinci fıkrasının (d) bendi ile 50 nci ve 65 inci maddeleri Yükseköğretim Kurumlarının Yurt Dışı Yükseköğretim Kurumlarıyla Ortak Eğitim-Öğretim Programlarına Dair Yönetmelik
Yükseköğretim Kurumları Uzaktan Eğitim	
Yükseköğretim Kurumları Yaz Okulları	Yükseköğretim kurumlarında güz ve bahar yarıyılları dışında yaz tatili döneminde açılan eğitim-öğretim programına ilişkin yürütülen hizmetler. Yasal Dayanaklar: 2547 sayılı Yükseköğretim Kanununun ek 26 ncı maddesi Yükseköğretim Kurumlarında Yürütülen Yaz Okulları Programları Uygulama Esasları

Alt Program Adı:

ÖĞRETİM ELEMANLARININ MESLEKİ GELİŞİMİ

Alt Programın Kapsamı:

Öğretim Elemanlarının niteliğini arttırmak amacıyla kütüphane veri tabanlarının çoğaltılması, gerekli sunucu sistemlerinin artırılması, süreli yayın, basılı yayın ve elektronik yayın kapasitesinin artırılmasını sağlamaktır. Ayrıca yurtdışı ve yurtiçi kongre, sempozyum, seminer, sanatsal, sportif vb. etkinliklere katılımlar desteklenerek uluslararası alanda ülkemizi temsil edecek bilimsel çalışmaların yapılmasına öncülük etmektir. Öğretim elemanlarının yayın teşvikleri vb. aracılığıyla akademik gelişimlerini dinamik tutmalarını sağlamaktır.

Alt Program Hedefi:

Alanında yetkin, arařtırmacı, bilgi üreten ve aktaran akademisyenler yetiřtirilmesi

Performans Göstergeleri

Performans Göstergesi	Ölçü Birimi	2018	2019 Planlanan	2019 YS Gerç. Tahmini	2020 Hedef	2021 Tahmin	2022 Tahmin
1- SCI, SCI-Expanded, SSCI ve AHCI kapsamındaki dergilerde öğretim elemanı başına düşen yayın sayısı	Sayı	0,24	0,24	0,25	0,26	0,27	0,28

Göstergeye İliřkin Açıklama: Yayın: SCI, SCI-Expanded, SSCI ve AHCI indexlerinde taranan yayınlar
Öğretim Elamanı: İlgili yılda Üniversitemizde görev yapan Öğretim Elamanı sayısı.

Hesaplama Yöntemi: İlgili yıl içerisinde yayınlanan Yayın sayısı/Öğretim elamanı sayısı

Verinin Kaynağı: Genel Sekreterlik (Kalite Koordinatörlüğü) Personel Daire Başkanlığı,

Performans Göstergesi	Ölçü Birimi	2018	2019 Planlanan	2019 YS Gerç. Tahmini	2020 Hedef	2021 Tahmin	2022 Tahmin
2- Arařtırma bursundan yararlanan öğrenci sayısı	Sayı	72	72	0,72	72	72	72

Göstergeye İliřkin Açıklama: Yök tarafından belirlenen göstergeler kapsamında Genel Sekreterlik -(Kalite Koordinatörlüğü) tarafından hazırlanan arařtırma üniversiteleri raporundan temin edilmiştir

Hesaplama Yöntemi: İlgili yıl içerisinde arařtırma burslarından yararlanan öğrenci sayısı

Verinin Kaynağı: Genel Sekreterlik -(Kalite Koordinatörlüğü)

Performans Göstergesi	Ölçü Birimi	2018	2019 Planlanan	2019 YS Gerç. Tahmini	2020 Hedef	2021 Tahmin	2022 Tahmin
3- YÖK tarafından öncelikli alanlarında sağlanan burslardan yararlanan doktora öğrenci sayısı	Sayı	163	163	163	163	163	16

Göstergeye İliřkin Açıklama: YÖK tarafından belirlenen göstergeler kapsamında Kalite Koordinatörlüğüne hazırlanan arařtırma üniversiteleri Performans Kriterleri raporundan temin edilmiştir

Hesaplama Yöntemi: İlgili yılda burstan yararlanan doktora öğrenci sayısı

Verinin Kaynağı: Genel Sekreterlik (Kalite Koordinatörlüğü)

Performans Göstergesi	Ölçü Birimi	2018	2019 Planlanan	2019 YS Gerç. Tahmini	2020 Hedef	2021 Tahmin	2022 Tahmin
4- YÖK tarafından sağlanan yurt dışında yabancı dil yeterliliklerinin artırılmasına yönelik burslardan yararlanan sayısı	Sayı	1	1	1	1	1	1

Göstergeye İliřkin Açıklama: İlgili yılda YÖK tarafından sağlanan burstan yararlanan öğrenci sayısı

Hesaplama Yöntemi: İlgili yılda YÖK tarafından sağlanan burstan yararlanan öğrenci sayısı

Verinin Kaynağı: Genel Sekreterlik - Bilimsel Arařtırma Projeleri Birimi

Performans Göstergesi	Ölçü Birimi	2018	2019 Planlanan	2019 YS Gerç. Tahmini	2020 Hedef	2021 Tahmin	2022 Tahmin
5- Yükseköğretim Kurulu, Türkiye Bilimler Akademisi ve TÜBİTAK bilim, teşvik ve sanat ödülleri sayısı	Sayı	0	2	2	2	2	2

Göstergeye İlişkin Açıklama: YÖK tarafından belirlenen göstergeler kapsamında hazırlanan YÖKAK raporundan temin edilmiştir

Hesaplama Yöntemi: -İlgili yılda Yükseköğretim Kurulu, Türkiye Bilimler Akademisi ve TÜBİTAK bilim, teşvik ve sanat ödülü alan öğretim elamanı sayısı

Verinin Kaynağı: Genel Sekreterlik

Alt Program Kapsamında Yürütülecek Faaliyet Maliyetleri

Faaliyetler	2019 Bütçe	2019 Harcama	2020 Bütçe	2021 Tahmin	2022 Tahmin
Araştırma Görevlileri Yurtdışı Araştırma Bursu Hizmetleri	0	84.000	0	0	0
Bütçe İçi	0	84.000	0	0	0
Bütçe Dışı	0	0	0	0	0
Öğretim Üyesi Yetiştirme Programı ve Yurtdışı Destek Hizmetleri	0	3.050.640,45	0	0	0
Bütçe İçi	0	3.050.640,45	0	0	0
Bütçe Dışı	0	0	0	0	0
T O P L A M	0	3.134.640,45	0	0	0
Bütçe İçi	0	3.134.640,45	0	0	0
Bütçe Dışı	0	0	0	0	0

Faaliyetlere İlişkin Açıklamalar:

Araştırma Görevlileri Yurtdışı Araştırma Bursu Hizmetleri	Devlet yükseköğretim kurumlarında görev yapmakta ve doktora tez aşamasında olan araştırma görevlilerinin mecburi hizmet yükümlülüğüne ilişkin hükümler uygulanmaksızın en az altı ay veya en fazla bir yıl süreyle yurtdışına burslu ve yol giderleri karşılanarak gönderilmesine ilişkin hususların düzenlenmesi. 2547 sayılı Yükseköğretim Kanununun 10 uncu maddesi 2547 sayılı Yükseköğretim Kanununun 33 üncü maddesi Öncelikli Alanlarda Doktora Eğitim Yapan Araştırma Görevlilerinin Yurtdışına Gönderilmesi Halinde Verilecek Desteklere İlişkin Usul ve Esaslar
Öğretim Elemanları Yurtdışı Yabancı Dil Bursu Hizmetleri	Devlet üniversitelerinin doktora derecesine sahip araştırma görevlisi, öğretim görevlisi veya Dr. öğretim üyesi kadrolarında görev yapmakta olan öğretim elemanlarının, yabancı dil seviyesini yükseltmek Yasal Dayanaklar 2547 sayılı Yükseköğretim Kanununun 10'uncu maddesi Yabancı Dil Eğitim İçin Yurtdışına Gönderilecek Öğretim Elemanlarına Yabancı Dil Kurs Giderlerinin Desteklenmesi Amacıyla Burs Verilmesine İlişkin Usul ve Esaslar
Öğretim Üyesi Yetiştirme Programı ve Yurtdışı Destek Hizmetleri	Yükseköğretim Kurumlarına Öğretim Üyesi Yetiştirme Programı kapsamında öğretim üyesi yetiştirilmesine ilişkin faaliyetler. Yasal Dayanaklar 2547 sayılı Yükseköğretim Kanununun 10 uncu maddesi Öğretim Üyesi Yetiştirme Programına İlişkin Usul ve Esaslar

Alt Program Adı:

YÜKSEKÖĞRETİMDE ÖĞRENCİ YAŞAMI

Alt Programın Kapsamı:

Üniversitemizin çeşitli birimlerinde öğrencilerin gelişimine katkı sağlayacak birimlerde kısmi zamanlı öğrenci çalıştırılması, merkez kampüsü ile bağlı yerleşkelerde bulunan 23 adet yemekhanede öğrencilere öğle ve akşam yemek hizmeti verilmesi, öğrencilerin sosyal ve kültürel yönlerini ön plana çıkararak, üretkenliklerini arttıracak çeşitli faaliyetlere yönlendirmek ve öğrenci topluluklarına gerekli alt yapı oluşturulması vasıtasıyla Bilim, Kültür-Sanat, Mesleki ve Spor etkinlikleri ile Sosyal Sorumluluk Proje sayılarının artırılarak öğrencilerin sosyal yönlerinin geliştirilmesini sağlamaktır. Bunun yanı sıra mevcut öğrenci yurtlarının fiziki koşullarının iyileştirilmesi ve yeni yurt binaları yapılmak suretiyle öğrencilere optimum düzeyde barınma hizmeti sunmaktır.

Alt Program Hedefi:

Yükseköğretim öğrencilerine sunulan beslenme ve barınma hizmetlerinin kalitesinin artırılması; öğrencilerin kişisel ve sosyal gelişimi desteklenerek yaşam kalitesinin yükseltilmesi

Performans Göstergeleri

Performans Göstergesi	Ölçü Birimi	2018	2019 Planlanan	2019 YS Gerç. Tahmini	2020 Hedef	2021 Tahmin	2022 Tahmin
1- Barınma hizmetlerinden yararlanan öğrenci sayısı	Sayı	404	404	404	404	404	430

Göstergeye İlişkin Açıklama: Dönem içinde üniversite tarafından sağlanan olanaklar ile barınma hizmetini karşılayan öğrenci sayısını ifade etmektedir.

Hesaplama Yöntemi:

İlgili yıl içerisinde barınma hizmetlerinden yararlanan öğrenci sayısı

Verinin Kaynağı:

Sağlık Kültür ve Spor Daire Başkanlığı

Performans Göstergesi	Ölçü Birimi	2018	2019 Planlanan	2019 YS Gerç. Tahmini	2020 Hedef	2021 Tahmin	2022 Tahmin
2- Beslenme hizmetlerinden yararlanan öğrenci sayısı	Sayı	1.117.221	1.117.221	1.300.000	1.300.000	1.300.000	135.000

Göstergeye İlişkin Açıklama: Üniversitemiz tüm kampüslerinde sağlanan beslenmeden yararlanan öğrenci sayısını ifade etmektedir.

Hesaplama Yöntemi:

Dönem içinde öğrenci yemekhane hizmetlerinden yararlanan öğrenci sayısı

Verinin Kaynağı:

Sağlık Kültür ve Spor Daire Başkanlığı

Performans Göstergesi	Ölçü Birimi	2018	2019 Planlanan	2019 YS Gerç. Tahmini	2020 Hedef	2021 Tahmin	2022 Tahmin
3- Öğrenci başına düşen sosyal donatı alanı	Metrekare	1,13	1,13	1,15	1,6	1,8	2

Göstergeye İlişkin Açıklama: Üniversitemiz tüm kampüslerini içermektedir. Üniversitemiz tarafından sosyal donatı alanlarının artırılması ve kalitesinin yükseltilmesi hedeflenmektedir.

Hesaplama Yöntemi:

Toplam sosyal donatı m2 / Toplam öğrenci sayısı

Verinin Kaynağı:

Yapı İşleri ve Teknik Daire Başkanlığı

Performans Göstergesi	Ölçü Birimi	2018	2019 Planlanan	2019 YS Gerç. Tahmini	2020 Hedef	2021 Tahmin	2022 Tahmin
4- Öğrenci kulüp ve topluluk sayısı	Sayı	155	155	155	155	155	155

Göstergeye İlişkin Açıklama: Sadece faal olduğu belirlenen topluluk sayısını ifade etmektedir

Hesaplama Yöntemi:

İlgili yılda faaliyet gösteren öğrenci topluluk sayısı

Verinin Kaynağı:

Sağlık Kültür ve Spor Daire Başkanlığı

Performans Göstergesi	Ölçü Birimi	2018	2019 Planlanan	2019 YS Gerç. Tahmini	2020 Hedef	2021 Tahmin	2022 Tahmin
5- Sosyal, kültürel ve sportif faaliyet sayısı	Sayı	1.022	1.020	1.100	1.200	1.300	1.400

Göstergeye İlişkin Açıklama: bütün sosyal sportif ve kültürel faaliyetleri kapsamaktadır.

Hesaplama Yöntemi: İlgili yıl içinde yapılan toplam faaliyet sayısı

Verinin Kaynağı: Sağlık Kültür ve Spor Daire Başkanlığı

Performans Göstergesi	Ölçü Birimi	2018	2019 Planlanan	2019 YS Gerç. Tahmini	2020 Hedef	2021 Tahmin	2022 Tahmin
6- Yükseköğretimde öğrenci başına barınma harcaması	TL	388	388	400	500	550	600

Göstergeye İlişkin Açıklama: Bütçe imkanları kapsamında her yıl iyileşme öngörülmektedir.

Hesaplama Yöntemi: Barınma Hizmetleri için harcanan ödenek / Öğrenci sayısı

Verinin Kaynağı: Sağlık Kültür ve Spor Daire Başkanlığı

Performans Göstergesi	Ölçü Birimi	2018	2019 Planlanan	2019 YS Gerç. Tahmini	2020 Hedef	2021 Tahmin	2022 Tahmin
7- Yükseköğretimde öğrenci başına beslenme harcaması	TL	7	7	10	12	13,2	14,8

Göstergeye İlişkin Açıklama: Bütçe imkanları içerisinde iyileşme öngörülmektedir.

Hesaplama Yöntemi: Dönem içi beslenme harcaması/Öğrenci sayısı

Verinin Kaynağı: Sağlık Kültür ve Spor Daire Başkanlığı

Performans Göstergesi	Ölçü Birimi	2018	2019 Planlanan	2019 YS Gerç. Tahmini	2020 Hedef	2021 Tahmin	2022 Tahmin
8- Yükseköğretimde öğrenci yaşamından memnuniyet oranı	Oran	49,95	49,85	50	55	60	65

Göstergeye İlişkin Açıklama: Anket sonuçları dönem içinde yapılan anketlerin ortalamasını ifade eder.

Hesaplama Yöntemi: Anket-İlgili yıl içinde yapılan anket sonuçları

Verinin Kaynağı: Sağlık Kültür ve Spor Daire Başkanlığı

Performans Göstergesi	Ölçü Birimi	2018	2019 Planlanan	2019 YS Gerç. Tahmini	2020 Hedef	2021 Tahmin	2022 Tahmin
9- Yükseköğretimde öğrencilere sunulan sağlık hizmetinden yararlanan öğrenci sayısının toplam öğrenci sayısına oranı	Oran	2,46	2,46	2,7	3	3,2	3,5

Göstergeye İlişkin Açıklama: Üniversitemizde öğrenciler için sunulan tüm sağlık hizmetlerini ifade etmekte olup bu hizmetlerden yararlanan öğrenci sayısında artış öngörülmektedir.

Hesaplama Yöntemi: Sağlık hizmetlerinden yararlanan öğrenci sayısı/ Toplam öğrenci sayısı

Verinin Kaynağı: Sağlık Kültür ve Spor Daire Başkanlığı

Alt Program Kapsamında Yürütülecek Faaliyet Maliyetleri

Faaliyetler	2019 Bütçe	2019 Harcama	2020 Bütçe	2021 Tahmin	2022 Tahmin
Yükseköğretimde Barınma Hizmetleri	444.000	263.569,67	484.000	519.000	546.000
Bütçe İçi	444.000	263.569,67	484.000	519.000	546.000
Bütçe Dışı	0	0	0	0	0
Yükseköğretimde Beslenme Hizmetleri	9.045.000	6.068.713,67	9.831.000	10.537.000	11.108.000
Bütçe İçi	9.045.000	6.068.713,67	9.831.000	10.537.000	11.108.000
Bütçe Dışı	0	0	0	0	0
Yükseköğretimde Kültür ve Spor Hizmetleri	765.000	219.842,86	831.000	891.000	940.000
Bütçe İçi	765.000	219.842,86	831.000	891.000	940.000
Bütçe Dışı	0	0	0	0	0
Yükseköğretimde Öğrenci Yaşamına İlişkin Diğer Hizmetler	8.505.972	5.518.680,48	9.247.000	9.931.000	10.565.000
Bütçe İçi	8.474.000	5.506.498,94	9.208.000	9.889.000	10.518.000
Bütçe Dışı	31.972	12.181,54	39.000	42.000	47.000
Yükseköğretimde Sağlık Hizmetleri	15.000	7.150,7	16.000	17.000	18.000
Bütçe İçi	15.000	7.150,7	16.000	17.000	18.000
Bütçe Dışı	0	0	0	0	0
T O P L A M	18.774.972	12.077.957,38	20.409.000	21.895.000	23.177.000
Bütçe İçi	18.743.000	12.065.775,84	20.370.000	21.853.000	23.130.000
Bütçe Dışı	31.972	12.181,54	39.000	42.000	47.000

Faaliyetlere İlişkin Açıklamalar:

Yükseköğretimde Barınma Hizmetleri	2547 sayılı Yükseköğretim Kanununun Sosyal Hizmetler başlıklı 47 inci maddesi kapsamında üniversiteye bağlı yurtlarda kalan öğrencilere yönelik barınma hizmetleri kapsamında yürütülen faaliyetler.
Yükseköğretimde Beslenme Hizmetleri	2547 Sayılı Yükseköğretim Kanunu'nun 47. Maddesi gereğince Sağlık, Kültür ve Spor Daire Başkanlığı tarafından öğrencilere, akademik ve idari personele sunmuş oldukları beslenme hizmetleri.
Yükseköğretimde Kültür ve Spor Hizmetleri	2547 Sayılı Yükseköğretim Kanunu'nun 47. Maddesi gereğince Öğrencilerin sosyal ihtiyaçlarını karşılamak üzere boş zamanlarını değerlendirmek, ruhsal ve bedensel gelişimlerini sağlamak amacıyla, ilgi duydukları alanlarda topluluklar kurulmasını sağlamak, spor, kültür, sanat ve bilim etkinlikleri düzenlemek.
Yükseköğretimde Öğrenci Yaşamına İlişkin Diğer Hizmetler	2547 sayılı Yükseköğretim Kanununun Sosyal Hizmetler başlıklı 47 inci maddesi kapsamında Ders dışında, öğrencilerin yükseköğretim kurumunun çeşitli birimlerinde kısmi zamanlı olarak geçici işlerde çalıştırıldığı süre ve bu çalışma şekline yararlandırılan öğrencilere ilişkin faaliyetler ile öğrencilere ilişkin barınma, beslenme, kültür, spor ve sağlık hizmetleri dışında kalan hizmetlerin sunumuna ilişkin yürütülen faaliyetler.
Yükseköğretimde Sağlık Hizmetleri	2547 Sayılı Yükseköğretim Kanunu'nun 47. Maddesi gereğince Sağlık, Kültür ve Spor Daire Başkanlığı tarafından Öğrencilerin ve personelin, sağlık işleri ve tedavileri ile ilgili faaliyetleri yürütmek

FAALİYET MALİYETLERİ TABLOSU

Program Adı	ARAŞTIRMA, GELİŞTİRME VE YENİLİK
Alt Program Adı	ARAŞTIRMA ALTYAPILARI
Alt Program Hedefi	Ülkemizin bilgi birikiminin artırılmasına ve teknolojik gelişimine katkıda bulunmak üzere yükseköğretim kurumlarında araştırma altyapılarının kurulması ve kapasitelerinin güçlendirilmesi
Faaliyet Adı	Yükseköğretim Kurumları Araştırma Altyapısı Kurulması ve Geliştirilmesi Yükseköğretim kurumları bünyesinde, yetişmiş nitelikli insan gücü ile günün modern teknolojilerine dayalı makine-teçhizat, donanım ve yazılımı içinde bulunduran, Ar-Ge faaliyetlerinin yapıldığı ileri araştırma laboratuvarı, tematik araştırma laboratuvarı ile merkezî araştırma laboratuvarı ile ilgili faaliyetlerin yürütülmesi.
Açıklama	Yasal Dayanaklar: 2547 sayılı Yükseköğretim Kanununun 7 nci maddesinin birinci fıkrasının (d) bendinin (2) numaralı alt bendi ile 14 üncü maddesi Uludağ Üniversitesi Bilim ve Teknoloji Uygulama ve Araştırma Merkezi Yönetmeliği

EKONOMİK KOD	2019 Bütçe	2019 Harcama	2020 Bütçe	2021 Tahmin	2022 Tahmin
<i>Personel Giderleri</i>					
<i>Sosyal Güvenlik Kurumuna Devlet Primi Giderleri</i>					
<i>Mal ve Hizmet Alım Giderleri</i>	26.000		28.000	30.000	32.000
<i>Faiz Giderleri</i>					
<i>Cari Transferler</i>					
<i>Sermaye Giderleri</i>	1.000.000		10.000		1.737.000
<i>Sermaye Transferleri</i>					
<i>Borç Verme</i>					
BÜTÇE İÇİ TOPLAM KAYNAK	1.026.000		38.000	30.000	1.769.000
<i>Döner Sermaye</i>	100.000	3.241	182.000	200.200	220.220
<i>Özel Hesap</i>					
<i>Diğer Bütçe Dışı Kaynak</i>					
BÜTÇE DIŞI TOPLAM KAYNAK	100.000	3.241	182.000	200.200	220.220
FAALİYET MALİYETİ TOPLAMI	1.126.000	3.241	220.000	230.200	1.989.220

Program Adı ARAŞTIRMA, GELİŞTİRME VE YENİLİK
Alt Program Adı YÜKSEKÖĞRETİMDE BİLİMSEL ARAŞTIRMA VE GELİŞTİRME
Alt Program Hedefi Yükseköğretim kurumlarında inovasyon amaçlı bilimsel çalışmaların arttırılması
Faaliyet Adı Yükseköğretim Kurumları Temel Araştırma Hizmetleri
 Temel araştırma, görünürde herhangi bir özel uygulaması veya kullanımı bulunmayan ve öncelikle olgu ve gözlemlenebilir gerçeklerin temellerine ait yeni bilgiler edinmek için yürütülen deneysel veya teorik çalışmalara ilişkin hizmetler.
Açıklama Yasal Dayanaklar
 2547 sayılı Yükseköğretim Kanununun 4 üncü maddesinin (c) bendi
 6769 sayılı Sınai Mülkiyet Kanununun 121 inci maddesi

EKONOMİK KOD	2019 Bütçe	2019 Harcama	2020 Bütçe	2021 Tahmin	2022 Tahmin
<i>Personel Giderleri</i>					
<i>Sosyal Güvenlik Kurumuna Devlet Primi Giderleri</i>					
<i>Mal ve Hizmet Alım Giderleri</i>					
<i>Faiz Giderleri</i>					
<i>Cari Transferler</i>					
<i>Sermaye Giderleri</i>					
<i>Sermaye Transferleri</i>					
<i>Borç Verme</i>					
BÜTÇE İÇİ TOPLAM KAYNAK					
<i>Döner Sermaye</i>					
<i>Özel Hesap</i>	16.325.000	5.418.291	12.782.000	14.061.000	15.467.000
<i>Diğer Bütçe Dışı Kaynak</i>					
BÜTÇE DIŞI TOPLAM KAYNAK	16.325.000	5.418.291	12.782.000	14.061.000	15.467.000
FAALİYET MALİYETİ TOPLAMI	16.325.000	5.418.291	12.782.000	14.061.000	15.467.000

Program Adı

ARAŞTIRMA, GELİŞTİRME VE YENİLİK

Alt Program Adı

YÜKSEKÖĞRETİMDE BİLİMSEL ARAŞTIRMA VE GELİŞTİRME

Alt Program Hedefi

Yükseköğretim kurumlarında inovasyon amaçlı bilimsel çalışmaların arttırılması

Faaliyet Adı

Yükseköğretim Kurumlarının Bilimsel Araştırma Projeleri

Yükseköğretim kurumlarında öğretim üyeleri ve doktora, tıpta uzmanlık, ya da sanatta yeterlik eğitimini tamamlamış araştırmacılar tarafından yönetilen bilimsel araştırma proje tekliflerinin değerlendirilmesi, kabulü, desteklenmesi, bunlara ilişkin hizmetlerin yürütülmesi

Açıklama

Yasal Dayanaklar:

2547 sayılı Yükseköğretim Kanununun 4 üncü maddesinin birinci fıkrasının (c) bendi, 58 inci maddesinin (b) fıkrası ile Ek 28 inci maddesi

Yükseköğretim Kurumları Bilimsel Araştırma Projeleri Hakkında Yönetmelik

EKONOMİK KOD	2019 Bütçe	2019 Harcama	2020 Bütçe	2021 Tahmin	2022 Tahmin
<i>Personel Giderleri</i>	145.000		153.000	164.000	175.000
<i>Sosyal Güvenlik Kurumuna Devlet Primi Giderleri</i>	99.000		108.000	116.000	123.000
<i>Mal ve Hizmet Alım Giderleri</i>	6.050.000	4.000.000	6.576.000	7.049.000	7.431.000
<i>Faiz Giderleri</i>					
<i>Cari Transferler</i>					
<i>Sermaye Giderleri</i>	6.121.000	6.121.000	6.121.000	6.121.000	6.121.000
<i>Sermaye Transferleri</i>					
<i>Borç Verme</i>					
BÜTÇE İÇİ TOPLAM KAYNAK	12.415.000	10.121.000	12.958.000	13.450.000	13.850.000
<i>Döner Sermaye</i>					
<i>Özel Hesap</i>					
<i>Diğer Bütçe Dışı Kaynak</i>					
BÜTÇE DIŞI TOPLAM KAYNAK					
FAALİYET MALİYETİ TOPLAMI	12.415.000	10.121.000	12.958.000	13.450.000	13.850.000

Program Adı	HAYAT BOYU ÖĞRENME
Alt Program Adı	YÜKSEKÖĞRETİM KURUMLARI SÜREKLİ EĞİTİM FAALİYETLERİ
Alt Program Hedefi	Toplumun tüm kesimlerine ihtiyaç duyduğu alanlarda eğitimler verilmesi, kamu kurum ve kuruluşları, özel sektör ve uluslararası kuruluşlarla işbirliğinin gelişmesine katkıda bulunulması
Faaliyet Adı	Toplum Hizmetine Sunulan Eğitim Programları, Kurs ve Seminerler Sürekli Eğitim Uygulama ve Araştırma Merkezi bünyesinde açılacak olan eğitim, seminer vb. faaliyetlerin değerlendirilmesi, sınavlarının planlanması, koordinasyonunun sağlanması ve ilgili tüm faaliyetleri yürütmek.
Açıklama	Yasal Dayanaklar: 2547 sayılı Yükseköğretim Kanununun 7 nci maddesinin birinci fıkrasının (d) bendinin (2) numaralı alt bendi ile 14 üncü maddesi Uludağ Üniversitesi Sürekli Eğitim ve Uygulama Araştırma Merkezi Yönetmeliği

EKONOMİK KOD	2019 Bütçe	2019 Harcama	2020 Bütçe	2021 Tahmin	2022 Tahmin
<i>Personel Giderleri</i>					
<i>Sosyal Güvenlik Kurumuna Devlet Primi Giderleri</i>					
<i>Mal ve Hizmet Alım Giderleri</i>					
<i>Faiz Giderleri</i>					
<i>Cari Transferler</i>					
<i>Sermaye Giderleri</i>					
<i>Sermaye Transferleri</i>					
<i>Borç Verme</i>					
BÜTÇE İÇİ TOPLAM KAYNAK					
<i>Döner Sermaye</i>	2.000.000	1.068.610	2.600.000	3.250.000	3.750.000
<i>Özel Hesap</i>					
<i>Diğer Bütçe Dışı Kaynak</i>					
BÜTÇE DIŞI TOPLAM KAYNAK	2.000.000	1.068.610	2.600.000	3.250.000	3.750.000
FAALİYET MALİYETİ TOPLAMI	2.000.000	1.068.610	2.600.000	3.250.000	3.750.000

Program Adı TEDAVİ EDİCİ SAĞLIK
Alt Program Adı TEDAVİ EDİCİ SAĞLIK
Alt Program Hedefi Tedavi edici sağlık hizmetinin erişilebilir ve etkili olarak sunulmasının sağlanması
Faaliyet Adı Üniversite Genel Hastane Hizmetleri
Sağlık Uygulama ve Araştırma Merkezince tüm branşlarda kaliteli tedavi edici sağlık hizmeti sunmak
Yasal Dayanaklar:

Açıklama

359 sayılı Sağlık Hizmetleri Temel Kanununun ek 9 uncu maddesi
2547 sayılı Yükseköğretim Kanununun 7 nci maddesinin birinci fıkrasının (d) bendinin (2) numaralı alt bendi ile 14 üncü maddesi
Sağlık Bakanlığı ve Bağlı Kuruluşlarına Ait Kurum ve Kuruluşlar ile Devlet Üniversitelerinin İlgili Birimlerinin Birlikte Kullanımı ile İşbirliği Usul ve Esasları Hakkında Yönetmelik
Uludağ Üniversitesi Sağlık Uygulama ve Araştırma Merkezi Yönergesi

EKONOMİK KOD	2019 Bütçe	2019 Harcama	2020 Bütçe	2021 Tahmin	2022 Tahmin
<i>Personel Giderleri</i>	49.947.000	34.081.604	55.358.000	59.472.000	63.321.000
<i>Sosyal Güvenlik Kurumuna Devlet Primi Giderleri</i>	12.434.000	8.893.427	13.905.000	14.942.000	15.911.000
<i>Mal ve Hizmet Alım Giderleri</i>	493.000	134.060	537.000	576.000	607.000
<i>Faiz Giderleri</i>					
<i>Cari Transferler</i>	5.163.000	5.163.000	5.923.000	6.349.000	6.693.000
<i>Sermaye Giderleri</i>	28.290.000	13.875.872	24.000.000	23.900.000	25.147.000
<i>Sermaye Transferleri</i>					
<i>Borç Verme</i>					
BÜTÇE İÇİ TOPLAM KAYNAK	96.327.000	62.147.963	99.723.000	105.239.000	111.679.000
<i>Döner Sermaye</i>	315.000.000	217.515.326	337.050.000	353.902.500	371.597.625
<i>Özel Hesap</i>					
<i>Diğer Bütçe Dışı Kaynak</i>					
BÜTÇE DIŞI TOPLAM KAYNAK	315.000.000	217.515.326	337.050.000	353.902.500	371.597.625
FAALİYET MALİYETİ TOPLAMI	411.327.000	279.663.289	436.773.000	459.141.500	483.276.625

Program Adı	YÜKSEKÖĞRETİM HİZMETLERİ
Alt Program Adı	ÖN LİSANS EĞİTİMİ, LİSANS EĞİTİMİ VE LİSANSÜSTÜ EĞİTİM
Alt Program Hedefi	Mesleki yeterlilik sahibi ve gelişime açık mezunlar yetiştirilmesi
Faaliyet Adı	Doktora ve Tıpta Uzmanlık Eğitimi Yükseköğretim kurumlarında tezli yüksekisans, doktora, sanatta yeterlik veya tıpta uzmanlık öğrenimi görenlere yönelik sunulan hizmetler. Yasal Dayanaklar
Açıklama	2547 sayılı Yükseköğretim Kanununun 44 üncü maddesinin (c) bendi Lisansüstü Eğitim Öğretim Yönetmeliği Tıpta ve Diş Hekimliğinde Uzmanlık Eğitim Yönetmeliği

EKONOMİK KOD	2019 Bütçe	2019 Harcama	2020 Bütçe	2021 Tahmin	2022 Tahmin
<i>Personel Giderleri</i>	35.386.000	18.458.519	37.628.000	40.472.000	43.120.000
<i>Sosyal Güvenlik Kurumuna Devlet Primi Giderleri</i>	2.554.000	1.263.545	2.870.000	3.084.000	3.283.000
<i>Mal ve Hizmet Alım Giderleri</i>	107.000	61.858	114.000	121.000	125.000
<i>Faiz Giderleri</i>					
<i>Cari Transferler</i>					
<i>Sermaye Giderleri</i>					
<i>Sermaye Transferleri</i>					
<i>Borç Verme</i>					
BÜTÇE İÇİ TOPLAM KAYNAK	38.047.000	19.783.922	40.612.000	43.677.000	46.528.000
<i>Döner Sermaye</i>					
<i>Özel Hesap</i>					
<i>Diğer Bütçe Dışı Kaynak</i>					
BÜTÇE DIŞI TOPLAM KAYNAK					
FAALİYET MALİYETİ TOPLAMI	38.047.000	19.783.922	40.612.000	43.677.000	46.528.000

Program Adı YÜKSEKÖĞRETİM HİZMETLERİ
Alt Program Adı ÖN LİSANS EĞİTİMİ, LİSANS EĞİTİMİ VE LİSANSÜSTÜ EĞİTİM
Alt Program Hedefi Mesleki yeterlilik sahibi ve gelişime açık mezunlar yetiştirilmesi
Faaliyet Adı Fen ve Mühendislik Bilimleri Öğrencilerinin Uygulamalı Eğitimi
Açıklama Yükseköğretim kurumlarının fen ve mühendislik fakültelerinde öğrenim gören öğrencilerin zorunlu uygulama eğitimleri kapsamında yapılan faaliyetler

EKONOMİK KOD	2019 Bütçe	2019 Harcama	2020 Bütçe	2021 Tahmin	2022 Tahmin
<i>Personel Giderleri</i>	1.987.000	1.376.177	2.212.000	2.378.000	2.532.000
<i>Sosyal Güvenlik Kurumuna Devlet Primi Giderleri</i>	83.000	60.823	93.000	100.000	108.000
<i>Mal ve Hizmet Alım Giderleri</i>	127.100	14.556	139.200	139.600	152.200
<i>Faiz Giderleri</i>					
<i>Cari Transferler</i>					
<i>Sermaye Giderleri</i>					
<i>Sermaye Transferleri</i>					
<i>Borç Verme</i>					
BÜTÇE İÇİ TOPLAM KAYNAK	2.197.100	1.451.556	2.444.200	2.617.600	2.792.200
<i>Döner Sermaye</i>					
<i>Özel Hesap</i>					
<i>Diğer Bütçe Dışı Kaynak</i>					
BÜTÇE DIŞI TOPLAM KAYNAK					
FAALİYET MALİYETİ TOPLAMI	2.197.100	1.451.556	2.444.200	2.617.600	2.792.200

Alt Program Adı ÖN LİSANS EĞİTİMİ, LİSANS EĞİTİMİ VE LİSANSÜSTÜ EĞİTİM
Alt Program Hedefi Mesleki yeterlilik sahibi ve gelişime açık mezunlar yetiştirilmesi
Faaliyet Adı Lisans Öğrencilerine Yönelik Burs Hizmetleri
Açıklama

EKONOMİK KOD	2019 Bütçe	2019 Harcama	2020 Bütçe	2021 Tahmin	2022 Tahmin
<i>Personel Giderleri</i>					
<i>Sosyal Güvenlik Kurumuna Devlet Primi Giderleri</i>					
<i>Mal ve Hizmet Alım Giderleri</i>					
<i>Faiz Giderleri</i>					
<i>Cari Transferler</i>		259.800			
<i>Sermaye Giderleri</i>					
<i>Sermaye Transferleri</i>					
<i>Borç Verme</i>					
BÜTÇE İÇİ TOPLAM KAYNAK		259.800			
<i>Döner Sermaye</i>					
<i>Özel Hesap</i>	6.869.000	3.320.763	6.630.000	7.163.000	7.879.000
<i>Diğer Bütçe Dışı Kaynak</i>					
BÜTÇE DIŞI TOPLAM KAYNAK	6.869.000	3.320.763	6.630.000	7.163.000	7.879.000
FAALİYET MALİYETİ TOPLAMI	6.869.000	3.580.563	6.630.000	7.163.000	7.879.000

Program Adı	YÜKSEKÖĞRETİM HİZMETLERİ
Alt Program Adı	ÖN LİSANS EĞİTİMİ, LİSANS EĞİTİMİ VE LİSANSÜSTÜ EĞİTİM
Alt Program Hedefi	Mesleki yeterlilik sahibi ve gelişime açık mezunlar yetiştirilmesi
Faaliyet Adı	Yabancı Uyruklu Öğrenci Programı Kapsamında Yürütülen Hizmetler Yükseköğretim Kurulunun işbirliği protokolü ve/veya mutabakat zaptı imzaladığı ülkelerden gelen ve yükseköğretim kurumlarına yerleştirilen yabancı uyruklu öğrencilere ilişkin faaliyetler.
Açıklama	2547 sayılı Yükseköğretim Kanununun 6, 7 ve 14 üncü maddeleri Yükseköğretim Kurulu Yurtdışından Öğrenci Kabulüne İlişkin Esaslar Uludağ Üniversitesi Yurtdışından Öğrenci Kabulüne İlişkin Yönerge

EKONOMİK KOD	2019 Bütçe	2019 Harcama	2020 Bütçe	2021 Tahmin	2022 Tahmin
<i>Personel Giderleri</i>		102.597	7.000	7.000	8.000
<i>Sosyal Güvenlik Kurumuna Devlet Primi Giderleri</i>					
<i>Mal ve Hizmet Alım Giderleri</i>	43.000	399.636	114.000	162.000	179.000
<i>Faiz Giderleri</i>					
<i>Cari Transferler</i>		7.200			
<i>Sermaye Giderleri</i>					
<i>Sermaye Transferleri</i>					
<i>Borç Verme</i>					
BÜTÇE İÇİ TOPLAM KAYNAK	43.000	509.433	121.000	169.000	187.000
<i>Döner Sermaye</i>	2.300.000	1.950.900	2.530.000	2.783.000	2.950.000
<i>Özel Hesap</i>					
<i>Diğer Bütçe Dışı Kaynak</i>					
BÜTÇE DIŞI TOPLAM KAYNAK	2.300.000	1.950.900	2.530.000	2.783.000	2.950.000
FAALİYET MALİYETİ TOPLAMI	2.343.000	2.460.333	2.651.000	2.952.000	3.137.000

Program Adı YÜKSEKÖĞRETİM HİZMETLERİ
Alt Program Adı ÖN LİSANS EĞİTİMİ, LİSANS EĞİTİMİ VE LİSANSÜSTÜ EĞİTİM
Alt Program Hedefi Mesleki yeterlilik sahibi ve gelişime açık mezunlar yetiştirilmesi
Faaliyet Adı Yükseköğretim Kurumları Bilgi ve Kültürel Kaynaklarının Geliştirilmesi ve Erişimin Kolaylaştırılması
Açıklama Kütüphanecilik alanındaki gelişmeleri izleyerek yeni teknolojilerin kütüphaneye girmesi için çalışmalar yapmak, eğitim-öğretim ve araştırmaların gerektirdiği her türlü bilgi ve belgeyi sağlayarak bilgilerin sistematik bir şekilde düzenlenmesi ve kullanıma sunulması için gerekli kütüphane hizmetlerini düzenlemek, yürütmek ve denetlemek.

EKONOMİK KOD	2019 Bütçe	2019 Harcama	2020 Bütçe	2021 Tahmin	2022 Tahmin
<i>Personel Giderleri</i>	1.398.000	1.122.313	1.552.000	1.669.000	1.776.000
<i>Sosyal Güvenlik Kurumuna Devlet Primi Giderleri</i>	240.000	189.148	268.000	289.000	308.000
<i>Mal ve Hizmet Alım Giderleri</i>	66.000	37.324	189.000	201.000	211.000
<i>Faiz Giderleri</i>					
<i>Cari Transferler</i>					
<i>Sermaye Giderleri</i>	2.500.000	1.937.274	2.500.000	2.500.000	2.500.000
<i>Sermaye Transferleri</i>					
<i>Borç Verme</i>					
BÜTÇE İÇİ TOPLAM KAYNAK	4.204.000	3.286.060	4.509.000	4.659.000	4.795.000
<i>Döner Sermaye</i>					
<i>Özel Hesap</i>					
<i>Diğer Bütçe Dışı Kaynak</i>					
BÜTÇE DIŞI TOPLAM KAYNAK					
FAALİYET MALİYETİ TOPLAMI	4.204.000	3.286.060	4.509.000	4.659.000	4.795.000

Program Adı YÜKSEKÖĞRETİM HİZMETLERİ
Alt Program Adı ÖN LİSANS EĞİTİMİ, LİSANS EĞİTİMİ VE LİSANSÜSTÜ EĞİTİM
Alt Program Hedefi Mesleki yeterlilik sahibi ve gelişime açık mezunlar yetiştirilmesi
Faaliyet Adı Yükseköğretim Kurumları Birinci Öğretim
Yükseköğretim kurumlarında normal-örgün, önlisans ve lisans programlarının örgün eğitim saatlerinde yürütülmesi hizmeti.
Açıklama Yasal Dayanaklar
2547 sayılı Yükseköğretim Kanununun 3 üncü maddesinin (u) bendi ve 44 üncü maddesi
Uludağ Üniversitesi önlisans ve lisans Öğretim Yönetmeliği

EKONOMİK KOD	2019 Bütçe	2019 Harcama	2020 Bütçe	2021 Tahmin	2022 Tahmin
<i>Personel Giderleri</i>	246.943.000	174.947.394	272.794.000	293.166.000	312.249.000
<i>Sosyal Güvenlik Kurumuna Devlet Primi Giderleri</i>	40.480.000	28.937.897	45.486.000	48.881.000	52.046.000
<i>Mal ve Hizmet Alım Giderleri</i>	3.697.100	2.466.529	3.990.000	4.337.800	4.336.000
<i>Faiz Giderleri</i>					
<i>Cari Transferler</i>					
<i>Sermaye Giderleri</i>	19.000.000	5.763.523	19.500.000	19.217.000	21.122.000
<i>Sermaye Transferleri</i>					
<i>Borç Verme</i>					
BÜTÇE İÇİ TOPLAM KAYNAK	310.120.100	212.115.342	341.770.000	365.601.800	389.753.000
<i>Döner Sermaye</i>	21.462.285	15.184.789	18.415.812	20.460.069	21.967.762
<i>Özel Hesap</i>					
<i>Diğer Bütçe Dışı Kaynak</i>					
BÜTÇE DIŞI TOPLAM KAYNAK	21.462.285	15.184.789	18.415.812	20.460.069	21.967.762
FAALİYET MALİYETİ TOPLAMI	331.582.385	227.300.131	360.185.812	386.061.869	411.720.762

Program Adı YÜKSEKÖĞRETİM HİZMETLERİ
Alt Program Adı ÖN LİSANS EĞİTİMİ, LİSANS EĞİTİMİ VE LİSANSÜSTÜ EĞİTİM
Alt Program Hedefi Mesleki yeterlilik sahibi ve gelişime açık mezunlar yetiştirilmesi
Faaliyet Adı Yükseköğretim Kurumları İkinci Öğretim
Açıklama Yükseköğretim kurumlarında normal-örgün, önlisans ve lisans programlarının örgün eğitim saatleri dışındaki zamanlarda (akşam saatlerinde, hafta sonunda) yürütülmesi hizmeti.

EKONOMİK KOD	2019 Bütçe	2019 Harcama	2020 Bütçe	2021 Tahmin	2022 Tahmin
<i>Personel Giderleri</i>	12.190.000	6.004.505	10.451.000	11.202.000	11.810.000
<i>Sosyal Güvenlik Kurumuna Devlet Primi Giderleri</i>	25.000	371	26.000	28.000	29.000
<i>Mal ve Hizmet Alım Giderleri</i>	16.100	363.391	16.100	18.200	17.600
<i>Faiz Giderleri</i>					
<i>Cari Transferler</i>					
<i>Sermaye Giderleri</i>					
<i>Sermaye Transferleri</i>					
<i>Borç Verme</i>					
BÜTÇE İÇİ TOPLAM KAYNAK	12.231.100	6.368.268	10.493.100	11.248.200	11.856.600
<i>Döner Sermaye</i>					
<i>Özel Hesap</i>					
<i>Diğer Bütçe Dışı Kaynak</i>					
BÜTÇE DIŞI TOPLAM KAYNAK					
FAALİYET MALİYETİ TOPLAMI	12.231.100	6.368.268	10.493.100	11.248.200	11.856.600

Program Adı YÜKSEKÖĞRETİM HİZMETLERİ
Alt Program Adı ÖN LİSANS EĞİTİMİ, LİSANS EĞİTİMİ VE LİSANSÜSTÜ EĞİTİM
Alt Program Hedefi Mesleki yeterlilik sahibi ve gelişime açık mezunlar yetiştirilmesi
Faaliyet Adı Yükseköğretim Kurumları Tezsiz Yüksek Lisans
Açıklama 2547 sayın Yükseköğretim Kanununun ek 27 nci maddesine dayanılarak, yükseköğretim kurumlarında ikinci öğretim kapsamında yürütülecek tezsiz yüksek lisans programları için yürütülecek işlem ve süreçler.

EKONOMİK KOD	2019 Bütçe	2019 Harcama	2020 Bütçe	2021 Tahmin	2022 Tahmin
<i>Personel Giderleri</i>	845.000	338.373	864.000	928.000	988.000
<i>Sosyal Güvenlik Kurumuna Devlet Primi Giderleri</i>					
<i>Mal ve Hizmet Alım Giderleri</i>	21.000		23.000	25.000	26.000
<i>Faiz Giderleri</i>					
<i>Cari Transferler</i>					
<i>Sermaye Giderleri</i>					
<i>Sermaye Transferleri</i>					
<i>Borç Verme</i>					
BÜTÇE İÇİ TOPLAM KAYNAK	866.000	338.373	887.000	953.000	1.014.000
<i>Döner Sermaye</i>					
<i>Özel Hesap</i>					
<i>Diğer Bütçe Dışı Kaynak</i>					
BÜTÇE DIŞI TOPLAM KAYNAK					
FAALİYET MALİYETİ TOPLAMI	866.000	338.373	887.000	953.000	1.014.000

Program Adı YÜKSEKÖĞRETİM HİZMETLERİ
Alt Program Adı ÖN LİSANS EĞİTİMİ, LİSANS EĞİTİMİ VE LİSANSÜSTÜ EĞİTİM
Alt Program Hedefi Mesleki yeterlilik sahibi ve gelişime açık mezunlar yetiştirilmesi
Faaliyet Adı Yükseköğretim Kurumları Uluslararası Ortak Eğitim ve Öğretim Programı
Yurt içinde veya yurt dışındaki yükseköğretim kurumlarının ortak diploma vermeye yönelik ön lisans, lisans veya lisansüstü eğitim öğretim hizmetleri.
Açıklama Yasal Dayanaklar
2547 sayılı Yükseköğretim Kanununun 43 üncü maddesinin birinci fıkrasının (d) bendi ile 50 nci ve 65 inci maddeleri
Yükseköğretim Kurumlarının Yurt Dışı Yükseköğretim Kurumlarıyla Ortak Eğitim-Öğretim Programlarına Dair Yönetmelik

EKONOMİK KOD	2019 Bütçe	2019 Harcama	2020 Bütçe	2021 Tahmin	2022 Tahmin
<i>Personel Giderleri</i>	131.000	49.010	134.000	143.000	153.000
<i>Sosyal Güvenlik Kurumuna Devlet Primi Giderleri</i>					
<i>Mal ve Hizmet Alım Giderleri</i>	56.000	12.186	58.000	62.000	65.000
<i>Faiz Giderleri</i>					
<i>Cari Transferler</i>					
<i>Sermaye Giderleri</i>					
<i>Sermaye Transferleri</i>					
<i>Borç Verme</i>					
BÜTÇE İÇİ TOPLAM KAYNAK	187.000	61.196	192.000	205.000	218.000
<i>Döner Sermaye</i>					
<i>Özel Hesap</i>					
<i>Diğer Bütçe Dışı Kaynak</i>					
BÜTÇE DIŞI TOPLAM KAYNAK					
FAALİYET MALİYETİ TOPLAMI	187.000	61.196	192.000	205.000	218.000

Program Adı YÜKSEKÖĞRETİM HİZMETLERİ
Alt Program Adı ÖN LİSANS EĞİTİMİ, LİSANS EĞİTİMİ VE LİSANSÜSTÜ EĞİTİM
Alt Program Hedefi Mesleki yeterlilik sahibi ve gelişime açık mezunlar yetiştirilmesi
Faaliyet Adı Yükseköğretim Kurumları Uzaktan Eğitim
Açıklama

EKONOMİK KOD	2019 Bütçe	2019 Harcama	2020 Bütçe	2021 Tahmin	2022 Tahmin
<i>Personel Giderleri</i>					
<i>Sosyal Güvenlik Kurumuna Devlet Primi Giderleri</i>					
<i>Mal ve Hizmet Alım Giderleri</i>					
<i>Faiz Giderleri</i>					
<i>Cari Transferler</i>					
<i>Sermaye Giderleri</i>					
<i>Sermaye Transferleri</i>					
<i>Borç Verme</i>					
BÜTÇE İÇİ TOPLAM KAYNAK					
<i>Döner Sermaye</i>	30.000	7.372	35.000	40.000	46.000
<i>Özel Hesap</i>					
<i>Diğer Bütçe Dışı Kaynak</i>					
BÜTÇE DIŞI TOPLAM KAYNAK	30.000	7.372	35.000	40.000	46.000
FAALİYET MALİYETİ TOPLAMI	30.000	7.372	35.000	40.000	46.000

Program Adı YÜKSEKÖĞRETİM HİZMETLERİ
Alt Program Adı ÖN LİSANS EĞİTİMİ, LİSANS EĞİTİMİ VE LİSANSÜSTÜ EĞİTİM
Alt Program Hedefi Mesleki yeterlilik sahibi ve gelişime açık mezunlar yetiştirilmesi
Faaliyet Adı Yükseköğretim Kurumları Yaz Okulları
Yükseköğretim kurumlarında güz ve bahar yarıyılları dışında yaz tatili döneminde açılan eğitim-öğretim programına ilişkin yürütülen hizmetler.
Açıklama Yasal Dayanaklar:
2547 sayılı Yükseköğretim Kanununun ek 26 ncı maddesi
Yükseköğretim Kurumlarında Yürütülen Yaz Okulları Programları Uygulama Esasları

EKONOMİK KOD	2019 Bütçe	2019 Harcama	2020 Bütçe	2021 Tahmin	2022 Tahmin
<i>Personel Giderleri</i>			2.800.000	3.003.000	3.167.000
<i>Sosyal Güvenlik Kurumuna Devlet Primi Giderleri</i>					
<i>Mal ve Hizmet Alım Giderleri</i>	3.700	2.572	3.700	4.400	4.200
<i>Faiz Giderleri</i>					
<i>Cari Transferler</i>					
<i>Sermaye Giderleri</i>					
<i>Sermaye Transferleri</i>					
<i>Borç Verme</i>					
BÜTÇE İÇİ TOPLAM KAYNAK	3.700	2.572	2.803.700	3.007.400	3.171.200
<i>Döner Sermaye</i>					
<i>Özel Hesap</i>					
<i>Diğer Bütçe Dışı Kaynak</i>					
BÜTÇE DIŞI TOPLAM KAYNAK					
FAALİYET MALİYETİ TOPLAMI	3.700	2.572	2.803.700	3.007.400	3.171.200

Program Adı	YÜKSEKÖĞRETİM HİZMETLERİ
Alt Program Adı	YÜKSEKÖĞRETİMDE ÖĞRENCİ YAŞAMI
Alt Program Hedefi	Yükseköğretim öğrencilerine sunulan beslenme ve barınma hizmetlerinin kalitesinin artırılması; öğrencilerin kişisel ve sosyal gelişimi desteklenerek yaşam kalitesinin yükseltilmesi
Faaliyet Adı	Yükseköğretimde Barınma Hizmetleri
Açıklama	2547 sayılı Yükseköğretim Kanununun Sosyal Hizmetler başlıklı 47 inci maddesi kapsamında üniversiteye bağlı yurtlarda kalan öğrencilere yönelik barınma hizmetleri kapsamında yürütülen faaliyetler.

EKONOMİK KOD	2019 Bütçe	2019 Harcama	2020 Bütçe	2021 Tahmin	2022 Tahmin
<i>Personel Giderleri</i>					
<i>Sosyal Güvenlik Kurumuna Devlet Primi Giderleri</i>					
<i>Mal ve Hizmet Alım Giderleri</i>	444.000	263.570	484.000	519.000	546.000
<i>Faiz Giderleri</i>					
<i>Cari Transferler</i>					
<i>Sermaye Giderleri</i>					
<i>Sermaye Transferleri</i>					
<i>Borç Verme</i>					
BÜTÇE İÇİ TOPLAM KAYNAK	444.000	263.570	484.000	519.000	546.000
<i>Döner Sermaye</i>					
<i>Özel Hesap</i>					
<i>Diğer Bütçe Dışı Kaynak</i>					
BÜTÇE DIŞI TOPLAM KAYNAK					
FAALİYET MALİYETİ TOPLAMI	444.000	263.570	484.000	519.000	546.000

Program Adı YÜKSEKÖĞRETİM HİZMETLERİ
Alt Program Adı YÜKSEKÖĞRETİMDE ÖĞRENCİ YAŞAMI
Alt Program Hedefi Yükseköğretim öğrencilerine sunulan beslenme ve barınma hizmetlerinin kalitesinin artırılması; öğrencilerin kişisel ve sosyal gelişimi desteklenerek yaşam kalitesinin yükseltilmesi
Faaliyet Adı Yükseköğretimde Beslenme Hizmetleri
Açıklama 2547 Sayılı Yükseköğretim Kanunu'nun 47. Maddesi gereğince Sağlık, Kültür ve Spor Daire Başkanlığı tarafından öğrencilere, akademik ve idari personele sunmuş oldukları beslenme hizmetleri.

EKONOMİK KOD	2019 Bütçe	2019 Harcama	2020 Bütçe	2021 Tahmin	2022 Tahmin
<i>Personel Giderleri</i>					
<i>Sosyal Güvenlik Kurumuna Devlet Primi Giderleri</i>					
<i>Mal ve Hizmet Alım Giderleri</i>	6.464.000	5.703.562	7.026.000	7.530.000	7.938.000
<i>Faiz Giderleri</i>					
<i>Cari Transferler</i>	2.581.000	365.152	2.805.000	3.007.000	3.170.000
<i>Sermaye Giderleri</i>					
<i>Sermaye Transferleri</i>					
<i>Borç Verme</i>					
BÜTÇE İÇİ TOPLAM KAYNAK	9.045.000	6.068.714	9.831.000	10.537.000	11.108.000
<i>Döner Sermaye</i>					
<i>Özel Hesap</i>					
<i>Diğer Bütçe Dışı Kaynak</i>					
BÜTÇE DIŞI TOPLAM KAYNAK					
FAALİYET MALİYETİ TOPLAMI	9.045.000	6.068.714	9.831.000	10.537.000	11.108.000

Program Adı YÜKSEKÖĞRETİM HİZMETLERİ
Alt Program Adı YÜKSEKÖĞRETİMDE ÖĞRENCİ YAŞAMI
Alt Program Hedefi Yükseköğretim öğrencilerine sunulan beslenme ve barınma hizmetlerinin kalitesinin artırılması; öğrencilerin kişisel ve sosyal gelişimi desteklenerek yaşam kalitesinin yükseltilmesi
Faaliyet Adı Yükseköğretimde Kültür ve Spor Hizmetleri
Açıklama 2547 Sayılı Yükseköğretim Kanunu'nun 47. Maddesi gereğince Öğrencilerin sosyal ihtiyaçlarını karşılamak üzere boş zamanlarını değerlendirmek, ruhsal ve bedensel gelişimlerini sağlamak amacıyla, ilgi duydukları alanlarda topluluklar kurulmasını sağlamak, spor, kültür, sanat ve bilim etkinlikleri düzenlemek.

EKONOMİK KOD	2019 Bütçe	2019 Harcama	2020 Bütçe	2021 Tahmin	2022 Tahmin
<i>Personel Giderleri</i>					
<i>Sosyal Güvenlik Kurumuna Devlet Primi Giderleri</i>					
<i>Mal ve Hizmet Alım Giderleri</i>	765.000	219.843	831.000	891.000	940.000
<i>Faiz Giderleri</i>					
<i>Cari Transferler</i>					
<i>Sermaye Giderleri</i>					
<i>Sermaye Transferleri</i>					
<i>Borç Verme</i>					
BÜTÇE İÇİ TOPLAM KAYNAK	765.000	219.843	831.000	891.000	940.000
<i>Döner Sermaye</i>					
<i>Özel Hesap</i>					
<i>Diğer Bütçe Dışı Kaynak</i>					
BÜTÇE DIŞI TOPLAM KAYNAK					
FAALİYET MALİYETİ TOPLAMI	765.000	219.843	831.000	891.000	940.000

Program Adı	YÜKSEKÖĞRETİM HİZMETLERİ
Alt Program Adı	YÜKSEKÖĞRETİMDE ÖĞRENCİ YAŞAMI
Alt Program Hedefi	Yükseköğretim öğrencilerine sunulan beslenme ve barınma hizmetlerinin kalitesinin artırılması; öğrencilerin kişisel ve sosyal gelişimi desteklenerek yaşam kalitesinin yükseltilmesi
Faaliyet Adı	Yükseköğretimde Öğrenci Yaşamına İlişkin Diğer Hizmetler
Açıklama	2547 sayılı Yükseköğretim Kanununun Sosyal Hizmetler başlıklı 47 inci maddesi kapsamında Ders dışında, öğrencilerin yükseköğretim kurumunun çeşitli Birimlerinde kısmi zamanlı olarak geçici işlerde çalıştırıldığı süre ve bu çalışma şekline yararlandırılan öğrencilere ilişkin faaliyetler ile öğrencilere ilişkin barınma, beslenme, kültür, spor ve sağlık hizmetleri dışında kalan hizmetlerin sunumuna ilişkin yürütülen faaliyetler.

EKONOMİK KOD	2019 Bütçe	2019 Harcama	2020 Bütçe	2021 Tahmin	2022 Tahmin
<i>Personel Giderleri</i>	6.491.000	4.576.681	7.204.000	7.743.000	8.245.000
<i>Sosyal Güvenlik Kurumuna Devlet Primi Giderleri</i>	1.149.000	811.235	1.268.000	1.364.000	1.452.000
<i>Mal ve Hizmet Alım Giderleri</i>	834.000	118.584	736.000	782.000	821.000
<i>Faiz Giderleri</i>					
<i>Cari Transferler</i>					
<i>Sermaye Giderleri</i>					
<i>Sermaye Transferleri</i>					
<i>Borç Verme</i>					
BÜTÇE İÇİ TOPLAM KAYNAK	8.474.000	5.506.499	9.208.000	9.889.000	10.518.000
<i>Döner Sermaye</i>					
<i>Özel Hesap</i>	31.972	12.182	39.000	42.000	47.000
<i>Diğer Bütçe Dışı Kaynak</i>					
BÜTÇE DIŞI TOPLAM KAYNAK	31.972	12.182	39.000	42.000	47.000
FAALİYET MALİYETİ TOPLAMI	8.505.972	5.518.680	9.247.000	9.931.000	10.565.000

Program Adı YÜKSEKÖĞRETİM HİZMETLERİ
Alt Program Adı YÜKSEKÖĞRETİMDE ÖĞRENCİ YAŞAMI
Alt Program Hedefi Yükseköğretim öğrencilerine sunulan beslenme ve barınma hizmetlerinin kalitesinin artırılması; öğrencilerin kişisel ve sosyal gelişimi desteklenerek yaşam kalitesinin yükseltilmesi
Faaliyet Adı Yükseköğretimde Sağlık Hizmetleri
Açıklama 2547 Sayılı Yükseköğretim Kanunu'nun 47. Maddesi gereğince Sağlık, Kültür ve Spor Daire Başkanlığı tarafından Öğrencilerin ve personelin, sağlık işleri ve tedavileri ile ilgili faaliyetleri yürütmek

EKONOMİK KOD	2019 Bütçe	2019 Harcama	2020 Bütçe	2021 Tahmin	2022 Tahmin
<i>Personel Giderleri</i>					
<i>Sosyal Güvenlik Kurumuna Devlet Primi Giderleri</i>					
<i>Mal ve Hizmet Alım Giderleri</i>	15.000	7.151	16.000	17.000	18.000
<i>Faiz Giderleri</i>					
<i>Cari Transferler</i>					
<i>Sermaye Giderleri</i>					
<i>Sermaye Transferleri</i>					
<i>Borç Verme</i>					
BÜTÇE İÇİ TOPLAM KAYNAK	15.000	7.151	16.000	17.000	18.000
<i>Döner Sermaye</i>					
<i>Özel Hesap</i>					
<i>Diğer Bütçe Dışı Kaynak</i>					
BÜTÇE DIŞI TOPLAM KAYNAK					
FAALİYET MALİYETİ TOPLAMI	15.000	7.151	16.000	17.000	18.000

Program Adı	YÖNETİM VE DESTEK PROGRAMI
Alt Program Adı	TEFTİŞ, DENETİM VE DANIŞMANLIK HİZMETLERİ
Alt Program Hedefi	
Faaliyet Adı	Hukuki Danışmanlık ve Muhakemat Hizmetleri
Açıklama	İdarenin taraf olduğu davalarda, üniversitenin menfaatlerini koruyucu, anlaşmazlıkları önleyici hukuki tedbirler olarak yargıya intikal eden her türlü hukuki uyuşmazlıklarda idarenin temsil edilmesi, dava ve icra işlemlerinin takip edilmesi, Üniversitenin taraf olduğu konulara ilişkin sözleşme, protokol hazırlanması, hukuk müşavirliğinden görüş istenen konularda gerekli çalışmaların yapılarak ve sonuçları hakkında ilgililerin bilgilendirilmesi ve hukuki konularda danışmanlık hizmeti verilmesi. Yasal Dayanaklar: 2547 sayılı Yükseköğretim Kanununun 51 inci maddesi

EKONOMİK KOD	2019 Bütçe	2019 Harcama	2020 Bütçe	2021 Tahmin	2022 Tahmin
<i>Personel Giderleri</i>	291.000	80.136	352.000	373.000	396.000
<i>Sosyal Güvenlik Kurumuna Devlet Primi Giderleri</i>	59.000	12.375	69.000	76.000	81.000
<i>Mal ve Hizmet Alım Giderleri</i>	47.000	751.877	50.000	59.000	56.000
<i>Faiz Giderleri</i>					
<i>Cari Transferler</i>					
<i>Sermaye Giderleri</i>					
<i>Sermaye Transferleri</i>					
<i>Borç Verme</i>					
BÜTÇE İÇİ TOPLAM KAYNAK	397.000	844.388	471.000	508.000	533.000
<i>Döner Sermaye</i>					
<i>Özel Hesap</i>					
<i>Diğer Bütçe Dışı Kaynak</i>					
BÜTÇE DIŞI TOPLAM KAYNAK					
FAALİYET MALİYETİ TOPLAMI	397.000	844.388	471.000	508.000	533.000

Program Adı YÖNETİM VE DESTEK PROGRAMI
Alt Program Adı TEFTİŞ, DENETİM VE DANIŞMANLIK HİZMETLERİ
Alt Program Hedefi
Faaliyet Adı Kamuoyu İlişkilerinin Yürütülmesi
Açıklama

EKONOMİK KOD	2019 Bütçe	2019 Harcama	2020 Bütçe	2021 Tahmin	2022 Tahmin
<i>Personel Giderleri</i>					
<i>Sosyal Güvenlik Kurumuna Devlet Primi Giderleri</i>					
<i>Mal ve Hizmet Alım Giderleri</i>					
<i>Faiz Giderleri</i>					
<i>Cari Transferler</i>					
<i>Sermaye Giderleri</i>					
<i>Sermaye Transferleri</i>					
<i>Borç Verme</i>					
BÜTÇE İÇİ TOPLAM KAYNAK					
<i>Döner Sermaye</i>	1.125.020	101.209	1.237.522	1.361.274	1.361.274
<i>Özel Hesap</i>					
<i>Diğer Bütçe Dışı Kaynak</i>					
BÜTÇE DIŞI TOPLAM KAYNAK	1.125.020	101.209	1.237.522	1.361.274	1.361.274
FAALİYET MALİYETİ TOPLAMI	1.125.020	101.209	1.237.522	1.361.274	1.361.274

Program Adı YÖNETİM VE DESTEK PROGRAMI
Alt Program Adı ÜST YÖNETİM, İDARİ VE MALİ HİZMETLER
Alt Program Hedefi
Faaliyet Adı Bilgi Teknolojilerine Yönelik Faaliyetler

Açıklama

Bilgi İşlem hizmetleri alanlarında verim artırıcı nitelikte yazılım çözümleri geliştirmek, kullanıcıların bilgi ve iletişim teknolojilerini doğru kullanması için gerekli dokümantasyon ve eğitimlerin hazırlanması ve bunların kullanıcıya ulaştırılmasını sağlamak, bilgisayar ağları ve çevrimiçi kaynakların kullanım politikalarını hazırlamak ve uygulanmasını sağlamak, elektronik iletişimin kesintisiz olarak devam etmesini sağlamak, birimlerinin ve kullanıcıların elektronik verilerini güvenli ortamlarda tutmak, bilişim alt birimleri arasında koordinasyonu sağlamaktır.

EKONOMİK KOD	2019 Bütçe	2019 Harcama	2020 Bütçe	2021 Tahmin	2022 Tahmin
<i>Personel Giderleri</i>					
<i>Sosyal Güvenlik Kurumuna Devlet Primi Giderleri</i>					
<i>Mal ve Hizmet Alım Giderleri</i>	105.600	81.675	122.400	132.000	135.400
<i>Faiz Giderleri</i>					
<i>Cari Transferler</i>					
<i>Sermaye Giderleri</i>					
<i>Sermaye Transferleri</i>					
<i>Borç Verme</i>					
BÜTÇE İÇİ TOPLAM KAYNAK	105.600	81.675	122.400	132.000	135.400
<i>Döner Sermaye</i>					
<i>Özel Hesap</i>					
<i>Diğer Bütçe Dışı Kaynak</i>					
BÜTÇE DIŞI TOPLAM KAYNAK					
FAALİYET MALİYETİ TOPLAMI	105.600	81.675	122.400	132.000	135.400

Program Adı YÖNETİM VE DESTEK PROGRAMI
Alt Program Adı ÜST YÖNETİM, İDARİ VE MALİ HİZMETLER
Alt Program Hedefi
Faaliyet Adı Diğer Destek Hizmetleri
 Program Bütçe Hazırlama Rehberinde genel destek hizmetleri faaliyetleri kapsamında sayılan iş, işlem ve süreçler dışında kalan diğer destek hizmetleri faaliyetleri
Açıklama Yasal Dayanaklar
 2547 sayılı Yükseköğretim Kanunu

EKONOMİK KOD	2019 Bütçe	2019 Harcama	2020 Bütçe	2021 Tahmin	2022 Tahmin
<i>Personel Giderleri</i>	2.805.000	2.158.499	3.112.000	3.343.000	3.559.000
<i>Sosyal Güvenlik Kurumuna Devlet Primi Giderleri</i>	507.000	403.550	568.000	611.000	651.000
<i>Mal ve Hizmet Alım Giderleri</i>	237.000	439.803	247.000	247.000	261.000
<i>Faiz Giderleri</i>					
<i>Cari Transferler</i>					
<i>Sermaye Giderleri</i>					
<i>Sermaye Transferleri</i>					
<i>Borç Verme</i>					
BÜTÇE İÇİ TOPLAM KAYNAK	3.549.000	3.001.851	3.927.000	4.201.000	4.471.000
<i>Döner Sermaye</i>	50.000	2.822	52.000	54.080	56.243
<i>Özel Hesap</i>					
<i>Diğer Bütçe Dışı Kaynak</i>					
BÜTÇE DIŞI TOPLAM KAYNAK	50.000	2.822	52.000	54.080	56.243
FAALİYET MALİYETİ TOPLAMI	3.599.000	3.004.673	3.979.000	4.255.080	4.527.243

Program Adı YÖNETİM VE DESTEK PROGRAMI
Alt Program Adı ÜST YÖNETİM, İDARİ VE MALİ HİZMETLER
Alt Program Hedefi
Faaliyet Adı Engellilerin Erişebilirliğinin Sağlanması
5378 sayılı Engelliler Hakkında Kanun kapsamında engellilerin erişebilirliğinin sağlanması amacıyla yapılacak giderler
Açıklama Yasal Dayanaklar
5378 sayılı Engelliler Hakkında Kanun
Yükseköğretim Kurumları Engelliler Danışma ve Koordinasyon Yönetmeliği

EKONOMİK KOD	2019 Bütçe	2019 Harcama	2020 Bütçe	2021 Tahmin	2022 Tahmin
<i>Personel Giderleri</i>					
<i>Sosyal Güvenlik Kurumuna Devlet Primi Giderleri</i>					
<i>Mal ve Hizmet Alım Giderleri</i>					
<i>Faiz Giderleri</i>					
<i>Cari Transferler</i>					
<i>Sermaye Giderleri</i>			500.000	500.000	500.000
<i>Sermaye Transferleri</i>					
<i>Borç Verme</i>					
BÜTÇE İÇİ TOPLAM KAYNAK			500.000	500.000	500.000
<i>Döner Sermaye</i>					
<i>Özel Hesap</i>					
<i>Diğer Bütçe Dışı Kaynak</i>					
BÜTÇE DIŞI TOPLAM KAYNAK					
FAALİYET MALİYETİ TOPLAMI			500.000	500.000	500.000

Program Adı YÖNETİM VE DESTEK PROGRAMI
Alt Program Adı ÜST YÖNETİM, İDARİ VE MALİ HİZMETLER
Alt Program Hedefi
Faaliyet Adı Genel Destek Hizmetleri

Açıklama

Üniversitenin tüm programlarına hizmet eder nitelikte olan temizlik, güvenlik, aydınlatma, ısıtma, onarım, taşıma ve benzeri mal ve hizmetlerin temini; fiziki çalışma ortamlarının düzenlenmesi, genel evrak ve arşiv hizmetlerinin yürütülmesi, sivil savunma ve seferberlik hizmetlerinin planlanması ve yürütülmesi gibi iş, işlem ve süreçler
Yasal Dayanaklar
2547 sayılı Yükseköğretim Kanunu

EKONOMİK KOD	2019 Bütçe	2019 Harcama	2020 Bütçe	2021 Tahmin	2022 Tahmin
<i>Personel Giderleri</i>	36.395.400	25.837.947	42.036.200	45.176.800	48.154.400
<i>Sosyal Güvenlik Kurumuna Devlet Primi Giderleri</i>	7.864.200	5.220.777	9.613.800	10.329.600	10.996.200
<i>Mal ve Hizmet Alım Giderleri</i>	33.046.600	24.323.072	35.760.800	38.283.200	40.597.200
<i>Faiz Giderleri</i>					
<i>Cari Transferler</i>					
<i>Sermaye Giderleri</i>					
<i>Sermaye Transferleri</i>					
<i>Borç Verme</i>					
BÜTÇE İÇİ TOPLAM KAYNAK	77.306.200	55.381.796	87.410.800	93.789.600	99.747.800
<i>Döner Sermaye</i>					
<i>Özel Hesap</i>	33.829	13.411	42.000	46.000	51.000
<i>Diğer Bütçe Dışı Kaynak</i>					
BÜTÇE DIŞI TOPLAM KAYNAK	33.829	13.411	42.000	46.000	51.000
FAALİYET MALİYETİ TOPLAMI	77.340.029	55.395.207	87.452.800	93.835.600	99.798.800

Program Adı	YÖNETİM VE DESTEK PROGRAMI
Alt Program Adı	ÜST YÖNETİM, İDARİ VE MALİ HİZMETLER
Alt Program Hedefi	
Faaliyet Adı	İnşaat ve Yapı İşlerinin Yürütülmesi Üniversite bina tesislerine ait projeleri yapmak veya yaptırmak, yapı ve onarımla ilgili ihaleleri yürütmek, inşaatların Yapı denetim hizmetlerini yürütmek, tüm Altyapı ve Üst yapı tesislerinin gerekmesi durumunda bakım ve onarım işlerini yapmaktır.
Açıklama	Yasal Dayanaklar 4734 sayılı Kamu İhale Kanunu 4735 sayılı Kamu İhale Sözleşmeleri Kanunu Devlet Binaları İşletme, Bakım ve Onarım Yönetmeliği

EKONOMİK KOD	2019 Bütçe	2019 Harcama	2020 Bütçe	2021 Tahmin	2022 Tahmin
<i>Personel Giderleri</i>	4.961.600	3.649.833	5.404.800	5.815.200	6.245.600
<i>Sosyal Güvenlik Kurumuna Devlet Primi Giderleri</i>	956.800	690.839	1.027.200	1.102.400	1.172.800
<i>Mal ve Hizmet Alım Giderleri</i>	85.400	131.187	106.000	106.000	113.200
<i>Faiz Giderleri</i>					
<i>Cari Transferler</i>					
<i>Sermaye Giderleri</i>					
<i>Sermaye Transferleri</i>					
<i>Borç Verme</i>					
BÜTÇE İÇİ TOPLAM KAYNAK	6.003.800	4.471.860	6.538.000	7.023.600	7.531.600
<i>Döner Sermaye</i>					
<i>Özel Hesap</i>					
<i>Diğer Bütçe Dışı Kaynak</i>					
BÜTÇE DIŞI TOPLAM KAYNAK					
FAALİYET MALİYETİ TOPLAMI	6.003.800	4.471.860	6.538.000	7.023.600	7.531.600

Program Adı YÖNETİM VE DESTEK PROGRAMI
Alt Program Adı ÜST YÖNETİM, İDARİ VE MALİ HİZMETLER
Alt Program Hedefi
Faaliyet Adı İnsan Kaynakları Yönetimine İlişkin Faaliyetler

Kurum personel planlamasının yapılması; personel atama, nakil, terfi, emeklilik ve benzeri özlük işlemlerinin yürütülmesi; insan kaynağı kapasitesinin artırılmasına yönelik eğitimlerin planlanması ve düzenlenmesi gibi iş, işlem ve süreçlere yönelik Yasal Dayanaklar
657 sayılı Devlet Memurları Kanunu
2914 sayılı Yükseköğretim Personel Kanunu
2547 sayılı Yükseköğretim Kanunu

Açıklama

EKONOMİK KOD	2019 Bütçe	2019 Harcama	2020 Bütçe	2021 Tahmin	2022 Tahmin
<i>Personel Giderleri</i>	2.084.000	1.308.308	2.315.000	2.488.000	2.649.000
<i>Sosyal Güvenlik Kurumuna Devlet Primi Giderleri</i>	412.000	233.569	462.000	497.000	529.000
<i>Mal ve Hizmet Alım Giderleri</i>	41.000	25.991	46.000	53.000	56.000
<i>Faiz Giderleri</i>					
<i>Cari Transferler</i>	11.858.000	7.224.000	12.888.000	13.815.000	14.563.000
<i>Sermaye Giderleri</i>					
<i>Sermaye Transferleri</i>					
<i>Borç Verme</i>					
BÜTÇE İÇİ TOPLAM KAYNAK	14.395.000	8.791.868	15.711.000	16.853.000	17.797.000
<i>Döner Sermaye</i>					
<i>Özel Hesap</i>					
<i>Diğer Bütçe Dışı Kaynak</i>					
BÜTÇE DIŞI TOPLAM KAYNAK					
FAALİYET MALİYETİ TOPLAMI	14.395.000	8.791.868	15.711.000	16.853.000	17.797.000

Program Adı YÖNETİM VE DESTEK PROGRAMI
Alt Program Adı ÜST YÖNETİM, İDARİ VE MALİ HİZMETLER
Alt Program Hedefi
Faaliyet Adı Özel Kalem Hizmetleri

Üst yönetimin çalışma programının düzenlenmesi ile resmi ve özel yazışmalar, protokol, tören, ziyaret, davet, karşılama, ağırlama gibi hizmetlerin yürütülmesi amacıyla gerçekleştirilen iş, işlem ve süreçlerdir.

Açıklama 257 sayılı Yükseköğretim Kanununun 51 inci maddesi
7/10/1983 tarih ve 124 sayılı Yükseköğretim Üst Kuruluşları ile Yükseköğretim Kurumlarının İdari Teşkilatı Hakkında Kanun Hükmünde Kararnamenin 4 üncü maddesi

EKONOMİK KOD	2019 Bütçe	2019 Harcama	2020 Bütçe	2021 Tahmin	2022 Tahmin
<i>Personel Giderleri</i>	7.049.000	5.458.283	7.835.000	8.413.000	8.856.000
<i>Sosyal Güvenlik Kurumuna Devlet Primi Giderleri</i>	1.240.000	866.861	1.409.000	1.512.000	1.611.000
<i>Mal ve Hizmet Alım Giderleri</i>	207.400	95.978	227.800	241.800	258.200
<i>Faiz Giderleri</i>					
<i>Cari Transferler</i>	16.000	3.200	18.000	19.000	20.000
<i>Sermaye Giderleri</i>					
<i>Sermaye Transferleri</i>					
<i>Borç Verme</i>					
BÜTÇE İÇİ TOPLAM KAYNAK	8.512.400	6.424.322	9.489.800	10.185.800	10.745.200
<i>Döner Sermaye</i>					
<i>Özel Hesap</i>					
<i>Diğer Bütçe Dışı Kaynak</i>					
BÜTÇE DIŞI TOPLAM KAYNAK					
FAALİYET MALİYETİ TOPLAMI	8.512.400	6.424.322	9.489.800	10.185.800	10.745.200

Program Adı	YÖNETİM VE DESTEK PROGRAMI
Alt Program Adı	ÜST YÖNETİM, İDARİ VE MALİ HİZMETLER
Alt Program Hedefi	
Faaliyet Adı	Strateji Geliştirme ve Mali Hizmetler
Açıklama	<p>Ulusal kalkınma strateji ve politikaları, yıllık program ve hükümet programı çerçevesinde idarenin orta ve uzun vadeli strateji ve politikalarını belirlemek, Üniversitenin görev alanına giren konularda performans ve kalite ölçütleri geliştirmek ve bu kapsamda verilecek diğer görevleri yerine getirmek, Üniversitenin yönetimi ile hizmetlerin geliştirilmesi ve performansla ilgili bilgi ve verileri toplamak, analiz etmek ve yorumlamak, Üniversitenin görev alanına giren konularda, hizmetleri etkileyecek dış faktörleri incelemek, kurum içi kapasite araştırması yapmak, hizmetlerin etkililiğini ve tatmin düzeyini analiz etmek ve genel araştırmalar yapmak, Yönetim bilgi sistemlerine ilişkin hizmetleri yerine getirmek, Üniversitenin stratejik plan ve performans programının hazırlanmasını koordine etmek ve sonuçlarının konsolide edilmesi çalışmalarını yürütmek, Üniversitenin İzleyen iki yılın bütçe tahminlerini de içeren idare bütçesini, stratejik plan ve yıllık performans programına uygun olarak hazırlamak ve idare faaliyetlerinin bunlara uygunluğunu izlemek ve değerlendirmek, Üniversitenin Mevzuatı uyarınca belirlenecek bütçe ilke ve esasları çerçevesinde, ayrıntılı harcama programı hazırlamak ve hizmet gereksinimleri dikkate alınarak ödeneğin ilgili birimlere gönderilmesini sağlamak, Üniversitenin Bütçe kayıtlarını tutmak, bütçe uygulama sonuçlarına ilişkin verileri toplamak, değerlendirmek ve bütçe kesin hesabı ile malî istatistikleri hazırlamak, Üniversitenin ilgili mevzuatı çerçevesinde Genel Müdürlüğün gelirlerini tahakkuk ettirmek, gelir ve alacaklarının takip ve tahsil işlemlerini yürütmek, Harcama birimleri tarafından hazırlanan birim faaliyet raporlarını da esas alarak idarenin faaliyet raporunu hazırlamak, Üniversitenin mülkiyetinde veya kullanımında bulunan taşınır ve taşınmazlara ilişkin icmal cetvellerini düzenlemek, Üniversitenin yatırım programının hazırlanmasını koordine etmek, uygulama sonuçlarını izlemek ve yıllık yatırım değerlendirme raporunu hazırlamak, Üniversitenin, diğer idareler nezdinde takibi gereken malî iş ve işlemlerini yürütmek ve sonuçlandırmak, Malî kanunlarla ilgili diğer mevzuatın uygulanması konusunda üst yöneticiye ve harcama yetkililerine gerekli bilgileri sağlamak ve danışmanlık yapmak, Ön malî kontrol faaliyetini yürütmek, İç kontrol sisteminin kurulması, standartlarının uygulanması ve geliştirilmesi konularında çalışmalar yapmak; üst yönetimin iç denetime yönelik işlevinin etkililiğini ve verimliliğini artırmak için gerekli hazırlıkları yapmaktır.</p> <p>Yasal Dayanaklar 5018 sayılı Kamu Mali Yönetimi ve Kontrol Kanununun 60 ıncı maddesi Strateji Geliştirme Birimlerinin Çalışma Usul ve Esasları Hakkında Yönetmelik</p>

EKONOMİK KOD	2019 Bütçe	2019 Harcama	2020 Bütçe	2021 Tahmin	2022 Tahmin
<i>Personel Giderleri</i>	1.161.000	856.971	1.289.000	1.385.000	1.475.000
<i>Sosyal Güvenlik Kurumuna Devlet Primi Giderleri</i>	196.000	136.429	220.000	236.000	251.000
<i>Mal ve Hizmet Alım Giderleri</i>	48.000	14.539	214.000	214.000	223.000
<i>Faiz Giderleri</i>					
<i>Cari Transferler</i>					
<i>Sermaye Giderleri</i>					
<i>Sermaye Transferleri</i>					
<i>Borç Verme</i>					
BÜTÇE İÇİ TOPLAM KAYNAK	1.405.000	1.007.938	1.723.000	1.835.000	1.949.000
<i>Döner Sermaye</i>					
<i>Özel Hesap</i>					
<i>Diğer Bütçe Dışı Kaynak</i>					
BÜTÇE DIŞI TOPLAM KAYNAK					
FAALİYET MALİYETİ TOPLAMI	1.405.000	1.007.938	1.723.000	1.835.000	1.949.000

D- İDARE TOPLAM KAYNAK**FAALİYETLER DÜZEYİNDE PERFORMANS PROGRAMI MALİYETİ**

PROGRAM SINIFLANDIRMASI	2020			2021			2022		
	BÜTÇE İÇİ	BÜTÇE DIŞI	TOPLAM	BÜTÇE İÇİ	BÜTÇE DIŞI	TOPLAM	BÜTÇE İÇİ	BÜTÇE DIŞI	TOPLAM
ARAŞTIRMA, GELİŞTİRME VE YENİLİK	12.996.000	12.964.000	25.960.000	13.480.000	14.261.200	27.741.200	15.619.000	15.687.220	31.306.220
ARAŞTIRMA ALTYAPILARI	38.000	182.000	220.000	30.000	200.200	230.200	1.769.000	220.220	1.989.220
Yükseköğretim Kurumları Araştırma Altyapısı Kurulması ve Geliştirilmesi	38.000	182.000	220.000	30.000	200.200	230.200	1.769.000	220.220	1.989.220
YÜKSEKÖĞRETİMDE BİLİMSEL ARAŞTIRMA VE GELİŞTİRME	12.958.000	12.782.000	25.740.000	13.450.000	14.061.000	27.511.000	13.850.000	15.467.000	29.317.000
Yükseköğretim Kurumları Temel Araştırma Hizmetleri	0	12.782.000	12.782.000	0	14.061.000	14.061.000	0	15.467.000	15.467.000
Yükseköğretim Kurumlarının Bilimsel Araştırma Projeleri	12.958.000	0	12.958.000	13.450.000	0	13.450.000	13.850.000	0	13.850.000
GENEL TOPLAM	12.996.000	12.964.000	25.960.000	13.480.000	14.261.200	27.741.200	15.619.000	15.687.220	31.306.220

PROGRAM SINIFLANDIRMASI	2020			2021			2022		
	BÜTÇE İÇİ	BÜTÇE DIŐI	TOPLAM	BÜTÇE İÇİ	BÜTÇE DIŐI	TOPLAM	BÜTÇE İÇİ	BÜTÇE DIŐI	TOPLAM
HAYAT BOYU ÖĐRENME	0	2.600.000	2.600.000	0	3.250.000	3.250.000	0	3.750.000	3.750.000
YÜKSEKÖĐRETİM KURUMLARI SÜREKLİ EĐİTİM FAALİYETLERİ	0	2.600.000	2.600.000	0	3.250.000	3.250.000	0	3.750.000	3.750.000
<i>Toplum Hizmetine Sunulan Eđitim Programları, Kurs ve Seminerler</i>	0	2.600.000	2.600.000	0	3.250.000	3.250.000	0	3.750.000	3.750.000
GENEL TOPLAM	0	2.600.000	2.600.000	0	3.250.000	3.250.000	0	3.750.000	3.750.000

94

PROGRAM SINIFLANDIRMASI	2020			2021			2022		
	BÜTÇE İÇİ	BÜTÇE DIŐI	TOPLAM	BÜTÇE İÇİ	BÜTÇE DIŐI	TOPLAM	BÜTÇE İÇİ	BÜTÇE DIŐI	TOPLAM
TEDAVİ EDİCİ SAĐLIK	99.723.000	337.050.000	436.773.000	105.239.000	353.902.500	459.141.500	111.679.000	371.597.625	483.276.625
TEDAVİ EDİCİ SAĐLIK	99.723.000	337.050.000	436.773.000	105.239.000	353.902.500	459.141.500	111.679.000	371.597.625	483.276.625
<i>Üniversite Genel Hastane Hizmetleri</i>	99.723.000	337.050.000	436.773.000	105.239.000	353.902.500	459.141.500	111.679.000	371.597.625	483.276.625
GENEL TOPLAM	99.723.000	337.050.000	436.773.000	105.239.000	353.902.500	459.141.500	111.679.000	371.597.625	483.276.625

PROGRAM SINIFLANDIRMASI	2020			2021			2022		
	BÜTÇE İÇİ	BÜTÇE DIŞI	TOPLAM	BÜTÇE İÇİ	BÜTÇE DIŞI	TOPLAM	BÜTÇE İÇİ	BÜTÇE DIŞI	TOPLAM
YÜKSEKÖĞRETİM HİZMETLERİ	424.202.000	27.649.812	451.851.812	453.991.000	30.488.069	484.479.069	483.445.000	32.889.762	516.334.762
ÖN LİSANS EĞİTİMİ, LİSANS EĞİTİMİ VE LİSANSÜSTÜ EĞİTİM	403.832.000	27.610.812	431.442.812	432.138.000	30.446.069	462.584.069	460.315.000	32.842.762	493.157.762
<i>Doktora ve Tıpta Uzmanlık Eğitimi</i>	40.612.000	0	40.612.000	43.677.000	0	43.677.000	46.528.000	0	46.528.000
<i>Fen ve Mühendislik Bilimleri Öğrencilerinin Uygulamalı Eğitimi</i>	2.444.200	0	2.444.200	2.617.600	0	2.617.600	2.792.200	0	2.792.200
<i>Lisans Öğrencilerine Yönelik Burs Hizmetleri</i>	0	6.630.000	6.630.000	0	7.163.000	7.163.000	0	7.879.000	7.879.000
<i>Yabancı Uyruklu Öğrenci Programı Kapsamında Yürütülen Hizmetler</i>	121.000	2.530.000	2.651.000	169.000	2.783.000	2.952.000	187.000	2.950.000	3.137.000
<i>Yükseköğretim Kurumları Bilgi ve Kültürel Kaynaklarının Geliştirilmesi ve Erişimin Kolaylaştırılması</i>	4.509.000	0	4.509.000	4.659.000	0	4.659.000	4.795.000	0	4.795.000
<i>Yükseköğretim Kurumları Birinci Öğretim</i>	341.770.000	18.415.812	360.185.812	365.601.800	20.460.069	386.061.869	389.753.000	21.967.762	411.720.762
<i>Yükseköğretim Kurumları İkinci Öğretim</i>	10.493.100	0	10.493.100	11.248.200	0	11.248.200	11.856.600	0	11.856.600
<i>Yükseköğretim Kurumları Tezsiz Yüksek Lisans</i>	887.000	0	887.000	953.000	0	953.000	1.014.000	0	1.014.000
<i>Yükseköğretim Kurumları Uluslararası Ortak Eğitim ve Öğretim Programı</i>	192.000	0	192.000	205.000	0	205.000	218.000	0	218.000
<i>Yükseköğretim Kurumları Uzaktan Eğitim</i>	0	35.000	35.000	0	40.000	40.000	0	46.000	46.000
<i>Yükseköğretim Kurumları Yaz Okulları</i>	2.803.700	0	2.803.700	3.007.400	0	3.007.400	3.171.200	0	3.171.200
YÜKSEKÖĞRETİMDE ÖĞRENCİ YAŞAMI	20.370.000	39.000	20.409.000	21.853.000	42.000	21.895.000	23.130.000	47.000	23.177.000
<i>Yükseköğretimde Barınma Hizmetleri</i>	484.000	0	484.000	519.000	0	519.000	546.000	0	546.000
<i>Yükseköğretimde Beslenme Hizmetleri</i>	9.831.000	0	9.831.000	10.537.000	0	10.537.000	11.108.000	0	11.108.000
<i>Yükseköğretimde Kültür ve Spor Hizmetleri</i>	831.000	0	831.000	891.000	0	891.000	940.000	0	940.000
<i>Yükseköğretimde Öğrenci Yaşamına İlişkin Diğer Hizmetler</i>	9.208.000	39.000	9.247.000	9.889.000	42.000	9.931.000	10.518.000	47.000	10.565.000
<i>Yükseköğretimde Sağlık Hizmetleri</i>	16.000	0	16.000	17.000	0	17.000	18.000	0	18.000
GENEL TOPLAM	424.202.000	27.649.812	451.851.812	453.991.000	30.488.069	484.479.069	483.445.000	32.889.762	516.334.762

PROGRAM SINIFLANDIRMASI	2020			2021			2022		
	BÜTÇE İÇİ	BÜTÇE DIŐI	TOPLAM	BÜTÇE İÇİ	BÜTÇE DIŐI	TOPLAM	BÜTÇE İÇİ	BÜTÇE DIŐI	TOPLAM
YÖNETİM VE DESTEK PROGRAMI	125.893.000	1.331.522	127.224.522	135.028.000	1.461.354	136.489.354	143.410.000	1.468.517	144.878.517
TEFTİŐ, DENETİM VE DANIŐMANLIK HİZMETLERİ	471.000	1.237.522	1.708.522	508.000	1.361.274	1.869.274	533.000	1.361.274	1.894.274
<i>Hukuki Danıőmanlık ve Muhakemat Hizmetleri</i>	471.000	0	471.000	508.000	0	508.000	533.000	0	533.000
<i>Kamuoyu İliőkilerinin Yürütölmesi</i>	0	1.237.522	1.237.522	0	1.361.274	1.361.274	0	1.361.274	1.361.274
ÜST YÖNETİM, İDARİ VE MALİ HİZMETLER	125.422.000	94.000	125.516.000	134.520.000	100.080	134.620.080	142.877.000	107.243	142.984.243
<i>Bilgi Teknolojilerine Yönelik Faaliyetler</i>	122.400	0	122.400	132.000	0	132.000	135.400	0	135.400
<i>Diđer Destek Hizmetleri</i>	3.927.000	52.000	3.979.000	4.201.000	54.080	4.255.080	4.471.000	56.243	4.527.243
<i>Engellilerin Eriőebilirliđinin Sađlanması</i>	500.000	0	500.000	500.000	0	500.000	500.000	0	500.000
<i>Genel Destek Hizmetleri</i>	87.410.800	42.000	87.452.800	93.789.600	46.000	93.835.600	99.747.800	51.000	99.798.800
<i>İnŐaat ve Yapı İŐlerinin Yürütölmesi</i>	6.538.000	0	6.538.000	7.023.600	0	7.023.600	7.531.600	0	7.531.600
<i>İnsan Kaynakları Yönetimine İliŐkin Faaliyetler</i>	15.711.000	0	15.711.000	16.853.000	0	16.853.000	17.797.000	0	17.797.000
<i>Özel Kalem Hizmetleri</i>	9.489.800	0	9.489.800	10.185.800	0	10.185.800	10.745.200	0	10.745.200
<i>Strateji Geliőtirme ve Mali Hizmetler</i>	1.723.000	0	1.723.000	1.835.000	0	1.835.000	1.949.000	0	1.949.000
GENEL TOPLAM	125.893.000	1.331.522	127.224.522	135.028.000	1.461.354	136.489.354	143.410.000	1.468.517	144.878.517

EKONOMİK SINIFLANDIRMA DÜZEYİNDE BURSA ULUDAĞ ÜNİVERSİTESİ PERFORMANS PROGRAMI MALİYETİ

EKONOMİK KOD	2020				2021				2022			
	HİZMET PROGRAMLARI TOPLAM	YÖNETİM VE DESTEK PROGRAMI	PROGRAM DIŞI GİDERLER	TOPLAM	HİZMET PROGRAMLARI TOPLAM	YÖNETİM VE DESTEK PROGRAMI	PROGRAM DIŞI GİDERLER	TOPLAM	HİZMET PROGRAMLARI TOPLAM	YÖNETİM VE DESTEK PROGRAMI	PROGRAM DIŞI GİDERLER	TOPLAM
<i>Personel Giderleri</i>	391.157.000	62.344.000		453.501.000	420.347.000	66.994.000		487.341.000	447.544.000	71.335.000		518.879.000
<i>Sosyal Güvenlik Kurumuna Devlet Primi Giderleri</i>	64.024.000	13.369.000		77.393.000	68.804.000	14.364.000		83.168.000	73.260.000	15.292.000		88.552.000
<i>Mal ve Hizmet Alım Giderleri</i>	20.881.000	36.774.000		57.655.000	22.465.000	39.336.000		61.801.000	23.449.000	41.700.000		65.149.000
<i>Faiz Giderleri</i>				0				0				0
<i>Cari Transferler</i>	8.728.000	12.906.000		21.634.000	9.356.000	13.834.000		23.190.000	9.863.000	14.583.000		24.446.000
<i>Sermaye Giderleri</i>	52.131.000	500.000		52.631.000	51.738.000	500.000		52.238.000	56.627.000	500.000		57.127.000
<i>Sermaye Transferleri</i>				0				0				0
<i>Borç Verme</i>				0				0				0
<i>Yedek Ödenekler</i>				0				0				0
BÜTÇE İÇİ TOPLAM KAYNAK	536.921.000	125.893.000	0	662.814.000	572.710.000	135.028.000	0	707.738.000	610.743.000	143.410.000	0	754.153.000
<i>Döner Sermaye</i>	360.812.812	1.289.522		362.102.334	380.635.769	1.415.354		382.051.123	400.531.607	1.417.517		401.949.124
<i>Özel Hesap</i>	19.451.000	42.000		19.493.000	21.266.000	46.000		21.312.000	23.393.000	51.000		23.444.000
<i>Diğer Bütçe Dışı Kaynak</i>				0				0				0
BÜTÇE DIŞI TOPLAM KAYNAK	380.263.812	1.331.522	0	381.595.334	401.901.769	1.461.354	0	403.363.123	423.924.607	1.468.517	0	425.393.124
GENEL TOPLAM	917.184.812	127.224.522	0	1.044.409.334	974.611.769	136.489.354	0	1.111.101.123	1.034.667.607	144.878.517	0	1.179.546.124

E- DİĞER HUSUSLAR

FAALİYETTEN SORUMLU HARCAMA BİRİMİ

PROGRAM	ALT PROGRAM	FAALİYET	SORUMLU HARCAMA BİRİMİ
ARAŞTIRMA, GELİŞTİRME VE YENİLİK	ARAŞTIRMA ALTYAPILARI	Yükseköğretim Kurumları Araştırma Altyapısı Kurulması ve Geliştirilmesi	Diğer Merkezler
	YÜKSEKÖĞRETİMDE BİLİMSEL ARAŞTIRMA VE GELİŞTİRME	Yükseköğretim Kurumlarının Bilimsel Araştırma Projeleri	ÖZEL KALEM (REKTÖRLÜK)
TEDAVİ EDİCİ SAĞLIK	TEDAVİ EDİCİ SAĞLIK	Üniversite Genel Hastane Hizmetleri	SAĞLIK UYGULAMA VE ARAŞTIRMA MERKEZİ
YÜKSEKÖĞRETİM HİZMETLERİ	ÖN LİSANS EĞİTİMİ, LİSANS EĞİTİMİ VE LİSANSÜSTÜ EĞİTİM	Doktora ve Tıpta Uzmanlık Eğitimi	SAĞLIK BİLİMLERİ ENSTİTÜSÜ, FEN BİLİMLERİ ENSTİTÜSÜ, SOSYAL BİLİMLER ENSTİTÜSÜ, EĞİTİM BİLİMLERİ ENSTİTÜSÜ
		Fen ve Mühendislik Bilimleri Öğrencilerinin Uygulamalı Eğitimi	TIP FAKÜLTESİ, VETERİNER FAKÜLTESİ, FEN-EDEBİYAT FAKÜLTESİ, MİMARLIK FAKÜLTESİ, MÜHENDİSLİK FAKÜLTESİ, ZİRAAT FAKÜLTESİ, TEKNİK BİLİMLER MESLEK YÜKSEKOKULU
		Yabancı Uyruklu Öğrenci Programı Kapsamında Yürütülen Hizmetler	ÖĞRENCİ İŞLERİ DAİRE BAŞKANLIĞI
		Yükseköğretim Kurumları Bilgi ve Kültürel Kaynaklarının Geliştirilmesi ve Erişimin Kolaylaştırılması	KÜTÜPHANE VE DOKÜMANTASYON DAİRE BAŞKANLIĞI

		Yükseköğretim Kurumları Birinci Öğretim	İDARİ VE MALİ İŞLER DAİRE BAŞKANLIĞI, BİLGİ İŞLEM DAİRE BAŞKANLIĞI, YAPI İŞLERİ VE TEKNİK DAİRE BAŞKANLIĞI, TIP FAKÜLTESİ, VETERİNER FAKÜLTESİ, Sağlık Bilimleri Fakültesi, SAĞLIK HİZMETLERİ MESLEK YÜKSEKOKULU, MENNAN PASİNLİ MESLEK YÜKSEKOKULU, FEN-EDEBİYAT FAKÜLTESİ, MİMARLIK FAKÜLTESİ, MÜHENDİSLİK FAKÜLTESİ, ZİRAAT FAKÜLTESİ, GEMLİK NECATİ KURTULUŞ DENİZCİLİK YÜKSEKOKULU, TEKNİK BİLİMLER MESLEK YÜKSEKOKULU, YENİŞEHİR İBRAHİM ORHAN MESLEK YÜKSEKOKULU, ORHANGAZİ MESLEK YÜKSEKOKULU, GEMLİK ASIM KOCABİYYİK MESLEK YÜKSEKOKULU, ORHANELİ MESLEK YÜKSEKOKULU, KELES MESLEK YÜKSEKOKULU, HARMANCIK MESLEK YÜKSEKOKULU, BÜYÜKORHAN MESLEK YÜKSEKOKULU, EĞİTİM FAKÜLTESİ, HUKUK FAKÜLTESİ, İNEGÖL İŞLETME FAKÜLTESİ, İKTİSADİ VE İDARİ BİLİMLER FAKÜLTESİ, GÜZEL SANATLAR FAKÜLTESİ, İLAHİYAT FAKÜLTESİ, Spor Bilimleri Fakültesi, DEVLET KONSERVATUARI, YABANCI DİLLER YÜKSEKOKULU, KARACABEY MESLEK YÜKSEKOKULU, MUSTAFA KEMALPAŞA MESLEK YÜKSEKOKULU, İZNIK MESLEK YÜKSEKOKULU, İNEGÖL MESLEK YÜKSEKOKULU, SOSYAL BİLİMLER MESLEK YÜKSEKOKULU, DİĞER BÖLÜMLER
		Yükseköğretim Kurumları İkinci Öğretim	FEN-EDEBİYAT FAKÜLTESİ, MÜHENDİSLİK FAKÜLTESİ, TEKNİK BİLİMLER MESLEK YÜKSEKOKULU, YENİŞEHİR İBRAHİM ORHAN MESLEK YÜKSEKOKULU, ORHANGAZİ MESLEK YÜKSEKOKULU, KELES MESLEK YÜKSEKOKULU, BÜYÜKORHAN MESLEK YÜKSEKOKULU, EĞİTİM FAKÜLTESİ, İKTİSADİ VE İDARİ BİLİMLER FAKÜLTESİ, İLAHİYAT FAKÜLTESİ, YABANCI DİLLER YÜKSEKOKULU, KARACABEY MESLEK YÜKSEKOKULU, MUSTAFA KEMALPAŞA MESLEK YÜKSEKOKULU, İNEGÖL MESLEK YÜKSEKOKULU, SOSYAL BİLİMLER MESLEK YÜKSEKOKULU, DİĞER BÖLÜMLER
		Yükseköğretim Kurumları Tezsiz Yüksek Lisans	FEN BİLİMLERİ ENSTİTÜSÜ, SOSYAL BİLİMLER ENSTİTÜSÜ, EĞİTİM BİLİMLERİ ENSTİTÜSÜ
		Yükseköğretim Kurumları Uluslararası Ortak Eğitim ve Öğretim Programı	TEKNİK BİLİMLER MESLEK YÜKSEKOKULU

		Yükseköğretim Kurumları Yaz Okulları	TIP FAKÜLTESİ, VETERİNER FAKÜLTESİ, Sağlık Bilimleri Fakültesi, SAĞLIK HİZMETLERİ MESLEK YÜKSEKOKULU, MENNAN PASİNLİ MESLEK YÜKSEKOKULU, FEN-EDEBİYAT FAKÜLTESİ, MİMARLIK FAKÜLTESİ, MÜHENDİSLİK FAKÜLTESİ, ZİRAAT FAKÜLTESİ, TEKNİK BİLİMLER MESLEK YÜKSEKOKULU, YENİŞEHİR İBRAHİM ORHAN MESLEK YÜKSEKOKULU, ORHANGAZİ MESLEK YÜKSEKOKULU, GEMLİK ASIM KOCABIYIK MESLEK YÜKSEKOKULU, ORHANELİ MESLEK YÜKSEKOKULU, KELES MESLEK YÜKSEKOKULU, HARMANCIK MESLEK YÜKSEKOKULU, BÜYÜKORHAN MESLEK YÜKSEKOKULU, EĞİTİM FAKÜLTESİ, HUKUK FAKÜLTESİ, İNEGÖL İŞLETME FAKÜLTESİ, İKTİSADİ VE İDARİ BİLİMLER FAKÜLTESİ, GÜZEL SANATLAR FAKÜLTESİ, İLAHİYAT FAKÜLTESİ, Spor Bilimleri Fakültesi, DEVLET KONSERVATUARI, YABANCI DİLLER YÜKSEKOKULU, KARACABEY MESLEK YÜKSEKOKULU, MUSTAFA KEMALPAŞA MESLEK YÜKSEKOKULU, İZNIK MESLEK YÜKSEKOKULU, İNEGÖL MESLEK YÜKSEKOKULU, SOSYAL BİLİMLER MESLEK YÜKSEKOKULU, DİĞER BÖLÜMLER
YÜKSEKÖĞRETİMDE ÖĞRENCİ YAŞAMI	Yükseköğretimde Barınma Hizmetleri	SAĞLIK, KÜLTÜR VE SPOR DAİRE BAŞKANLIĞI	
	Yükseköğretimde Beslenme Hizmetleri	SAĞLIK, KÜLTÜR VE SPOR DAİRE BAŞKANLIĞI	
	Yükseköğretimde Kültür ve Spor Hizmetleri	SAĞLIK, KÜLTÜR VE SPOR DAİRE BAŞKANLIĞI	

		Yükseköğretimde Öğrenci Yaşamına İlişkin Diğer Hizmetler	SAĞLIK, KÜLTÜR VE SPOR DAİRE BAŞKANLIĞI, VETERİNER FAKÜLTESİ, Sağlık Bilimleri Fakültesi, SAĞLIK HİZMETLERİ MESLEK YÜKSEKOKULU, MENNAN PASİNLİ MESLEK YÜKSEKOKULU, FEN-EDEBİYAT FAKÜLTESİ, MİMARLIK FAKÜLTESİ, MÜHENDİSLİK FAKÜLTESİ, ZİRAAT FAKÜLTESİ, TEKNİK BİLİMLER MESLEK YÜKSEKOKULU, YENİŞEHİR İBRAHİM ORHAN MESLEK YÜKSEKOKULU, ORHANGAZİ MESLEK YÜKSEKOKULU, GEMLİK ASIM KOCABIYIK MESLEK YÜKSEKOKULU, ORHANELİ MESLEK YÜKSEKOKULU, KELES MESLEK YÜKSEKOKULU, HARMANCIK MESLEK YÜKSEKOKULU, BÜYÜKORHAN MESLEK YÜKSEKOKULU, İNEGÖL İŞLETME FAKÜLTESİ, İKTİSADİ VE İDARİ BİLİMLER FAKÜLTESİ, Spor Bilimleri Fakültesi, KARACABEY MESLEK YÜKSEKOKULU, MUSTAFA KEMALPAŞA MESLEK YÜKSEKOKULU, İZNIK MESLEK YÜKSEKOKULU, İNEGÖL MESLEK YÜKSEKOKULU, SOSYAL BİLİMLER MESLEK YÜKSEKOKULU
		Yükseköğretimde Sağlık Hizmetleri	SAĞLIK, KÜLTÜR VE SPOR DAİRE BAŞKANLIĞI
YÖNETİM VE DESTEK PROGRAMI	TEFTİŞ, DENETİM VE DANIŞMANLIK HİZMETLERİ	Hukuki Danışmanlık ve Muhakemat Hizmetleri	HUKUK MÜŞAVİRLİĞİ
	ÜST YÖNETİM, İDARİ VE MALİ HİZMETLER	Bilgi Teknolojilerine Yönelik Faaliyetler	BİLGİ İŞLEM DAİRE BAŞKANLIĞI
		Diğer Destek Hizmetleri	İDARİ VE MALİ İŞLER DAİRE BAŞKANLIĞI, SAĞLIK, KÜLTÜR VE SPOR DAİRE BAŞKANLIĞI, BİLGİ İŞLEM DAİRE BAŞKANLIĞI, YAPI İŞLERİ VE TEKNİK DAİRE BAŞKANLIĞI
		Engellilerin Erişebilirliğinin Sağlanması	YAPI İŞLERİ VE TEKNİK DAİRE BAŞKANLIĞI
		Genel Destek Hizmetleri	ÖZEL KALEM (GENEL SEKRETERLİK), İDARİ VE MALİ İŞLER DAİRE BAŞKANLIĞI, BİLGİ İŞLEM DAİRE BAŞKANLIĞI, YAPI İŞLERİ VE TEKNİK DAİRE BAŞKANLIĞI, ÖĞRENCİ İŞLERİ DAİRE BAŞKANLIĞI
		İnsan Kaynakları Yönetimine İlişkin Faaliyetler	PERSONEL DAİRE BAŞKANLIĞI
		İnşaat ve Yapı İşlerinin Yürütülmesi	YAPI İŞLERİ VE TEKNİK DAİRE BAŞKANLIĞI
		Özel Kalem Hizmetleri	ÖZEL KALEM (REKTÖRLÜK), ÖZEL KALEM (GENEL SEKRETERLİK)
		Strateji Geliştirme ve Mali Hizmetler	STRATEJİ GELİŞTİRME DAİRE BAŞKANLIĞI

PERFORMANSIN GÖSTERGESİNİN İZLENMESİNDEN SORUMLU HARCAMA BİRİMİ

PROGRAM	ALT PROGRAM HEDEFİ	PERFORMANS GÖSTERGELERİ	SORUMLU BİRİM
ARAŞTIRMA, GELİŞTİRME VE YENİLİK	ARAŞTIRMA ALTYAPILARI	Araştırma altyapısı projesi tamamlanma oranı	ÖZEL KALEM (REKTÖRLÜK)
	YÜKSEKÖĞRETİMDE BİLİMSEL ARAŞTIRMA VE GELİŞTİRME	Ar-ge'ye harcanan bütçenin toplam bütçeye oranı	ÖZEL KALEM (REKTÖRLÜK)
		Ar-ge sonucu ortaya çıkan ürünlere ilişkin alınan patent sayısı	ÖZEL KALEM (GENEL SEKRETERLİK)
		Ar-ge sonucu ticarileştirilen ürün sayısı	ÖZEL KALEM (GENEL SEKRETERLİK)
		Araştırma merkezleri gelir miktarı	ÖZEL KALEM (REKTÖRLÜK)
		Araştırma merkezlerinin sanayi ile yaptığı proje sayısı	ÖZEL KALEM (GENEL SEKRETERLİK)
		BAP kapsamında desteklenen araştırma projeleri sayısı	ÖZEL KALEM (REKTÖRLÜK)
		Öğretim elemanı başına düşen ar-ge proje sayısı	ÖZEL KALEM (GENEL SEKRETERLİK)
		Patent, faydalı model ve endüstriyel tasarım başvuru sayısı	ÖZEL KALEM (GENEL SEKRETERLİK)
		Ulusal ve uluslararası kuruluşlar tarafından desteklenen ar-ge projesi sayısı	ÖZEL KALEM (GENEL SEKRETERLİK)
		Uluslararası endekslerde yer alan bilimsel yayın sayısı	KÜTÜPHANE VE DOKÜMANTASYON DAİRE BAŞKANLIĞI
HAYAT BOYU ÖĞRENME	YÜKSEKÖĞRETİM KURUMLARI SÜREKLİ EĞİTİM FAALİYETLERİ	Dezavantajlı gruplara yönelik sosyal entegrasyon ve kapsayıcılığa ilişkin yapılan faaliyet sayısı	ÖZEL KALEM (GENEL SEKRETERLİK)
		Eğitim programlarına başvuran kişi sayısı	ÖZEL KALEM (GENEL SEKRETERLİK)
		Mezunlara yönelik gerçekleştirilen faaliyet sayısı	ÖZEL KALEM (GENEL SEKRETERLİK)
		Sürekli Eğitim Merkezi (SEM) ve Dil Merkezi (DİLMER) tarafından mesleki eğitime yönelik verilen sertifika sayısı	ÖZEL KALEM (GENEL SEKRETERLİK)
		Tamamlanan sosyal sorumluluk projeleri sayısı	ÖZEL KALEM (GENEL SEKRETERLİK)
		Üniversitenin çevrecilik alanlarında aldığı ödül sayısı	ÖZEL KALEM (GENEL SEKRETERLİK)

PROGRAM	ALT PROGRAM HEDEFİ	PERFORMANS GÖSTERGELERİ	SORUMLU BİRİM
TEDAVİ EDİCİ SAĞLIK	TEDAVİ EDİCİ SAĞLIK	Ameliyat sayısı	SAĞLIK UYGULAMA VE ARAŞTIRMA MERKEZİ
		Üniversite hastaneleri nitelikli yatak oranı	SAĞLIK UYGULAMA VE ARAŞTIRMA MERKEZİ
		Üniversite hastaneleri yatak doluluk oranı	SAĞLIK UYGULAMA VE ARAŞTIRMA MERKEZİ
		Yatan hasta sayısı	SAĞLIK UYGULAMA VE ARAŞTIRMA MERKEZİ
YÜKSEKÖĞRETİM HİZMETLERİ	ÖĞRETİM ELEMANLARININ MESLEKİ GELİŞİMİ	SCI, SCI-Expanded, SSCI ve AHCI kapsamındaki dergilerde öğretim elemanı başına düşen yayın sayısı	ÖZEL KALEM (GENEL SEKRETERLİK)
		Araştırma bursundan yararlanan öğrenci sayısı	ÖZEL KALEM (GENEL SEKRETERLİK)
		YÖK tarafından öncelikli alanlarında sağlanan burslardan yararlanan doktora öğrenci sayısı	ÖZEL KALEM (REKTÖRLÜK)
		YÖK tarafından sağlanan yurt dışında yabancı dil yeterliliklerinin artırılmasına yönelik burslardan yararlanan sayısı	ÖZEL KALEM (GENEL SEKRETERLİK)
		Yükseköğretim Kurulu, Türkiye Bilimler Akademisi ve TÜBİTAK bilim, teşvik ve sanat ödülleri sayısı	ÖZEL KALEM (REKTÖRLÜK)
		Eğitim bilimleri kontenjan doluluk oranı	ÖĞRENCİ İŞLERİ DAİRE BAŞKANLIĞI
		Eğitimin program süresinde bitirilme oranı	ÖĞRENCİ İŞLERİ DAİRE BAŞKANLIĞI
		Fen bilimleri kontenjan doluluk oranı	ÖĞRENCİ İŞLERİ DAİRE BAŞKANLIĞI
		Kütüphanede bulunan basılı ve elektronik kaynak sayısı	KÜTÜPHANE VE DOKÜMANTASYON DAİRE BAŞKANLIĞI
		Kütüphanede bulunan öğrenci başına düşen basılı ve elektronik kaynak sayısı	KÜTÜPHANE VE DOKÜMANTASYON DAİRE BAŞKANLIĞI
		Kütüphaneden yararlanan kişi sayısı	KÜTÜPHANE VE DOKÜMANTASYON DAİRE BAŞKANLIĞI
		Lisansüstü öğrencilerin toplam öğrenciler içindeki payı	ÖĞRENCİ İŞLERİ DAİRE BAŞKANLIĞI
		Öğrenci başına düşen eğitim alanı	YAPI İŞLERİ VE TEKNİK DAİRE BAŞKANLIĞI
		Öğrenci başına düşen kapalı alan	YAPI İŞLERİ VE TEKNİK DAİRE BAŞKANLIĞI
		Öğretim üyesi başına düşen öğrenci sayısı	ÖZEL KALEM (GENEL SEKRETERLİK)

PROGRAM	ALT PROGRAM HEDEFİ	PERFORMANS GÖSTERGELERİ	SORUMLU BİRİM
YÜKSEKÖĞRETİM HİZMETLERİ	ÖĞRETİM ELEMANLARININ MESLEKİ GELİŞİMİ	Sağlık bilimleri kontenjan doluluk oranı	ÖĞRENCİ İŞLERİ DAİRE BAŞKANLIĞI
		Sosyal bilimler kontenjan doluluk oranı	ÖĞRENCİ İŞLERİ DAİRE BAŞKANLIĞI
		Teknokent veya Teknoloji Transfer Ofisi (TTO) projelerine katılan öğrenci sayısı	ÖZEL KALEM (GENEL SEKRETERLİK)
		Uluslararası kuruluşlarla ortak uygulanan eğitim programı sayısı	ÖĞRENCİ İŞLERİ DAİRE BAŞKANLIĞI
		Yabancı dilde eğitim veren program sayısı	PERSONEL DAİRE BAŞKANLIĞI
		Yabancı uyruklu akademisyen sayısı	PERSONEL DAİRE BAŞKANLIĞI
		Yabancı uyruklu öğrenci sayısı	ÖĞRENCİ İŞLERİ DAİRE BAŞKANLIĞI
		Yan dal ve çift ana dal programından mezun olanların toplam mezun sayısına oranı	ÖĞRENCİ İŞLERİ DAİRE BAŞKANLIĞI
		YÜKSEKÖĞRETİMDE ÖĞRENCİ YAŞAMI	Barınma hizmetlerinden yararlanan öğrenci sayısı
	Beslenme hizmetlerinden yararlanan öğrenci sayısı		SAĞLIK, KÜLTÜR VE SPOR DAİRE BAŞKANLIĞI
	Öğrenci başına düşen sosyal donatı alanı		YAPI İŞLERİ VE TEKNİK DAİRE BAŞKANLIĞI
	Öğrenci kulüp ve topluluk sayısı		SAĞLIK, KÜLTÜR VE SPOR DAİRE BAŞKANLIĞI
	Sosyal, kültürel ve sportif faaliyet sayısı		SAĞLIK, KÜLTÜR VE SPOR DAİRE BAŞKANLIĞI
	Yükseköğretimde öğrenci başına barınma harcaması		SAĞLIK, KÜLTÜR VE SPOR DAİRE BAŞKANLIĞI
	Yükseköğretimde öğrenci başına beslenme harcaması		SAĞLIK, KÜLTÜR VE SPOR DAİRE BAŞKANLIĞI
	Yükseköğretimde öğrenci yaşamından memnuniyet oranı		ÖZEL KALEM (GENEL SEKRETERLİK)
	Yükseköğretimde öğrencilere sunulan sağlık hizmetinden yararlanan öğrenci sayısının toplam öğrenci sayısına oranı		SAĞLIK, KÜLTÜR VE SPOR DAİRE BAŞKANLIĞI