

T.C
BURSA ULUDAĞ ÜNİVERSİTESİ



2023 YILI
MALİ TABLOLAR
ÖNEMLİ MUHASEBE POLİTİKALARI
AÇIKLAYICI NOTLAR

© Bu rapor, Bursa Uludağ Üniversitesi Strateji Geliştirme Daire Başkanlığı tarafından üretilmiştir.

© 2023

BURSA ULUDAĞ ÜNİVERSİTESİ ADRES BİLGİLERİ

Adres : Görükle Kampusu 16059 Nilüfer/BURSA
Rektörlük Santral – Tel : (0224) 294 0000
Faks : (0224) 294 00 41
KEP (Kayıtlı Elektronik Posta Adresi) : uludag.rektorluk@hs03.kep.tr
DETSİS NO : 92662996
VERGİ KİMLİK NO : 8880035923

STRATEJİ GELİŞTİRME DAİRE BAŞKANLIĞI

Adres : Bursa Uludağ Üniversitesi
Strateji Geliştirme Daire Başkanlığı
Görükle Kampüsü 16059 Nilüfer/BURSA
Santral –Tel : 0224 294 04 00
Faks : 0224 294 33 00
E-mail : sgdb@uludag.edu.tr

İÇİNDEKİLER

1. BİLANÇO	1
2. FAALİYET SONUÇLARI TABLOSU	4
3. NAKİT AKIŞ TABLOSU	16
4. ÖZKAYNAK DEĞİŞİM TABLOSU	17
5. BÜTÇELENEN VE GERÇEKLEŞEN TUTARLARIN KARŞILAŞTIRMA TABLOSU	18
A. KAMU İDARESİNİN HUKUKİ YAPISI VE FAALİYET ALANI	
1. Kurum/ Kuruluş Tarihçesi ve Hukuki Yapısı	19
2. Üniversitenin Misyonu	21
3. Üniversitenin Vizyonu	21
4. Üniversitenin Fiziki Yapı	21
5. Görev- Yetki ve Sorumluluklar	31
6. Örgüt Yapısı	32
7. Kadro ve Personel Durumu	34
8. Öğrenci Sayıları Tablosu ve Öğrencilere Verilen Hizmetler	37
9. İstatistiki Bilgiler	42
10. Bütçe Ödenek ve Harcamaları	48
11. Bütçe Giderleri	49
12. Bütçe Gelirleri	56
B. ÖNEMLİ MUHASEBE POLİTİKALARI	
1. MUHASEBE SİSTEMİ	57
a) Uygulanan Muhasebe Düzenlemeleri	57
b) Uygulanan Detaylı Hesap Planı	57
c) Kayıt Esası	57
d) Yönetmeliğin Uygulamaya Girmeyen Hükümleri	57
2. KULLANILAN PARA BİRİMİ	57
3. YABANCI PARA İLE YAPILAN İŞLEMLER VE KUR DEĞİŞİKLİKLERİ	58

4. GELİR VE GİDERLERİN MUHASEBELEŞTİRİLMESİ ESASI	58
5. STOKLARIN MUHASEBELEŞTİRME ESASI	58
6. DEĞERLEME VE ÖLÇÜM ESASLARI	58
a) Maliyet Bedeli	58
b) Gerçeğe Uygun Değer	59
c) İtibari Değer	59
d) İz Bedeli	59
e) Net Gerçekleşebilir Değer	59
7. AMORTİSMAN VE TÜKENME PAYI AYRILMASINA İLİŞKİN ESASLAR	59
8. ENFLASYON DÜZELTMESİ	60
9. KOŞULLU YÜKÜMLÜLÜKLER VE VARLIKLAR	60
a) Koşullu Yükümlülükler	60
b) Koşullu Varlıklar	60
10. BORÇLANMA MALİYETLERİ	60
11. KARŞILIKLAR	60
12. ÇALIŞANLARIN SOSYAL GÜVENCE MALİYETLERİ	61
13. BAĞIŞLAR VE HİBELER	61
14. RAPORLAMA TARİHİNDEN SONRAKİ OLAYLAR	61
C. MALİ TABLOLARA İLİŞKİN AÇIKLAYICI NOTLAR	61
1. BANKA BİLGİLERİ	61
2. PROJE ÖZEL HESABI	62
3. MALİ DURAN VARLIKLAR	63
4. MADDİ DURAN VARLIKLAR	63
a) Tahsisli Taşınmazlar	64
b) Yapılmakta Olan Yatırımlar	64
5. KARŞILIKLAR	64
6. MALİ VARLIK VE YÜKÜMLÜLÜKLERDEKİ DEĞİŞİM	65
7. NAKİT AKIŞ TABLOSU (Dip Notlar)	66

8. ÖZ KAYNAK DEĞİŞİM TABLOSU	66
a) Değer ve Miktar Değişimlerinin Etkisi	66
9. TAAHHÜTLER	66
a) Yatırım Projeleri	67
b) Yapılmakta Olan Yatırımlar	68
c) Gider Taahhütleri	68
10. KOŞULLU YÜKÜMLÜLÜKLER	68
11. KOŞULLU VARLIKLAR	69
a) Kira ve İrtifak Hakkı Gelirleri	69
12. DİĞER NAZİM HESAPLAR	70
D. MALİ TABLOLARDAKİ FARKLILIKLAR	70

1. BİLANÇO

BİLANÇO .

Kamu İdaresi Kodu 415

Yıl:2023

Kamu İdaresi Adı BURSA ULUDAĞ ÜNİVERSİTESİ

AKTİF HESAPLAR				PASİF HESAPLAR			
	2021 YILI	2022 YILI	2023 YILI		2021 YILI	2022 YILI	2023 YILI
1 DÖNEM VARLIKLAR	315.948.711,71	453.990.130,26	452.459.432,61	3 KISA VADELİ YABANCI KAYNAKLAR	40.431.827,55	28.151.324,62	44.049.329,45
10 HAZİR DEĞERLER	6.717.178,61	71.030.730,22	84.795.697,47	32 FAALİYET BORÇLARI	2.405.367,92	2.755.897,24	3.825.132,58
102 BANKA HESABI	626.480,00	29.561.745,00	31.066.447,60	320 BÜTÇE EMANETLERİ HESABI	2.405.367,92	2.755.897,24	3.825.132,58
104 PROJE ÖZEL HESABI	5.542.918,94	41.468.985,22	52.034.016,04	33 EMANET YABANCI KAYNAKLAR	25.112.580,06	6.694.189,18	6.114.934,90
105 DÖVİZ HESABI	547.809,67	0,00	1.695.233,83	330 ALINAN DEPOZİTO VE TEMİNATLAR HESABI	2.353.139,18	3.729.566,40	3.657.299,44
12 FAALİYET ALACAKLARI	202.066.515,14	211.810.043,81	59.223.751,75	333 EMANETLER HESABI	22.759.440,88	2.964.622,78	2.457.635,46
120 ZELİRLERDEN ALACAKLAR HESABI	200.005.771,61	209.296.911,98	54.563.213,16	36 ÖDENECEK DÜZER YUKUMLULUKLER	11.226.806,09	18.684.942,20	34.069.465,10
121 ZELİRLERDEN TAKİPLİ ALACAKLAR HESABI	2.060.743,53	2.513.131,83	4.660.538,59	360 ÖDENECEK VERGİ VE FONLAR HESABI	8.837.966,01	13.439.324,92	29.813.623,03
13 KURUM ALACAKLARI	74.006.689,50	100.510.287,44	190.869.590,38	361 ÖDENECEK SOSYAL GÜVENLİK KESİNTİLERİ HESABI	2.329.165,49	5.158.478,75	4.012.569,96
135 TEK HAZİNE KURUMLAR HESABINDAN ALACAKLAR HESABI	74.006.689,50	100.510.287,44	190.869.590,38	362 FONLAR VEYA DİĞER KAMU İDARELERİ ADINA YAPILAN TAHSİLAT HESABI	59.674,59	87.138,53	243.272,11
14 DİĞER ALACAKLAR	4.804.387,29	6.226.668,53	8.215.187,68	37 BORÇ VE GİDER KARŞILIKLARI	1.065.553,55	3.776,07	39.786,87
140 KİŞİLERDEN ALACAKLAR HESABI	4.804.387,29	6.226.668,53	8.215.187,68	372 KIDEM TAZMİNATI KARŞILIKI HESABI	1.065.553,55	3.776,07	39.786,87
15 STOKLAR	5.440.487,81	9.447.209,28	15.429.338,34	38 GELECEK AYLARA AIT GELİRLER VE GİDER TAHAKKUKLARI	609.000,00	0,00	0,00
150 İLK MADDE VE MALZEME HESABI	5.440.487,81	9.447.209,28	15.429.338,34	380 GELECEK AYLARA AIT GELİRLER HESABI	609.000,00	0,00	0,00
16 DİN ÖDEMELER	22.893.816,99	53.823.158,16	91.344.902,04	39 DİĞER KISA VADELİ YABANCI KAYNAKLAR	12.519,93	12.519,93	0,00
162 BÜTÇE DIŞI AVANS VE KREDİLER HESABI	22.768.808,72	47.877.845,55	91.020.404,85	397 SAYIM FAZLALARI HESABI	12.519,93	12.519,93	0,00
164 AKREDİTİFLER HESABI	125.008,27	5.945.312,61	324.497,19	4 UZUN VADELİ YABANCI KAYNAKLAR	15.269.979,51	15.036.429,75	11.704.418,79
18 GELECEK AYLARA AIT GİDERLER VE GELİR TAHAKKUKLARI	19.636,37	1.142.032,82	2.580.964,95	43 DİĞER BORÇLAR	618.102,49	1.229.323,73	4.771.459,77
181 GELİR TAHAKKUKLARI HESABI	19.636,37	1.142.032,82	2.580.964,95	430 ALINAN DEPOZİTO VE TEMİNATLAR HESABI	618.102,49	1.229.323,73	4.771.459,77
2 DURAN VARLIKLAR	10.502.450.727,63	10.682.077.198,70	96.415.309.285,76	47 BORÇ VE GİDER KARŞILIKLARI	14.651.877,02	13.711.912,02	6.851.331,02
22 FAALİYET ALACAKLARI	15.221.729,40	29.917.527,22	54.099.199,08	472 KIDEM TAZMİNATI KARŞILIKI HESABI	14.651.877,02	13.711.912,02	6.851.331,02
220 ZELİRLERDEN ALACAKLAR HESABI	15.136.573,02	29.832.120,84	54.011.288,70	48 GELECEK YILLARA AIT GELİRLER VE GİDER TAHAKKUKLARI	0,00	95.194,00	81.628,00
226 VERİLEN DEPOZİTO VE TEMİNATLAR HESABI	85.206,38	85.206,38	87.910,38	480 GELECEK YILLARA AIT GELİRLER HESABI	0,00	95.194,00	81.628,00
24 MALİ DURAN VARLIKLAR	18.042.807,11	18.042.807,11	18.042.807,11	5 ÖZ KAYNAKLAR	10.762.697.632,28	11.092.879.574,59	96.812.014.980,13
241 MAL VE HİZMET ÜRETEEN KURULUŞLARA YATIRILAN SERMAYELER HESABI	18.040.000,00	18.040.000,00	18.040.000,00	50 NET DEĞER	10.522.707.080,96	10.687.391.519,16	10.756.779.207,43
242 DÖNER SERMAYELİ KURULUŞLARA YATIRILAN SERMAYELER HESABI	2.807,11	2.807,11	2.807,11	500 NET DEĞER HESABI	10.522.707.080,96	10.687.391.519,16	10.756.779.207,43
25 MADDE DURAN VARLIKLAR	10.469.186.191,12	10.634.117.064,37	96.343.167.279,57	51 DEĞER HAREKETLERİ	5.520.487,57	5.520.487,57	-91.490,75
250 ARAZİ VE ARSALAR HESABI	10.033.285.674,11	10.033.285.678,11	92.406.561.095,49	510 DEĞER HAREKETLERİ SONUÇ HESABI	5.520.487,57	5.520.487,57	-91.490,75
251 YERALTI VE YERÜSTÜ DÜZENLERİ HESABI	90.207.000,75	100.889.205,88	666.551.243,25	57 GEÇTİRİ YILLAR OLUMLU FAALİYET SONUÇLARI	2.059.959.877,79	3.031.114.958,12	89.438.494.862,07
252 BİNALAR HESABI	303.886.815,26	453.267.510,05	2.865.339.123,44	570 GEÇTİRİ YILLAR OLUMLU FAALİYET SONUÇLARI HESABI	2.059.959.877,79	3.031.114.958,12	89.438.494.862,07

B İ L A N Ç O .

Kamu İdaresi Kodu	415				Yıl:2023		
Kamu İdaresi Adı	BURSA ULUDAĞ ÜNİVERSİTESİ						
AKTİF HESAPLAR	2021 YILI	2022 YILI	2023 YILI	PASİF HESAPLAR	2021 YILI	2022 YILI	2023 YILI
253 TESİS, MAKİNE VE CİHAZLAR HESABI	215.828.510,12	256.665.284,90	564.305.201,48	58 GEÇMİŞ YILLAR OLUMSUZ FAALİYET SONUÇLARI	-1.999.000.432,67	-2.861.885.627,91	-3.807.896.387,04
254 TAŞITLAR HESABI	2.628.819,26	2.657.159,26	20.804.116,24	580 GEÇMİŞ YILLAR OLUMSUZ FAALİYET SONUÇLARI HESABI (-)	-1.999.000.432,67	-2.861.885.627,91	-3.807.896.387,04
255 DEMİRBAŞLAR HESABI	126.945.417,63	143.222.575,53	240.528.946,30	59 DÖNEM FAALİYET SONUÇLARI	173.510.618,63	230.738.237,65	424.728.788,42
257 BİRİKMiŞ AMORTİSMANLAR VE DEĞER DÜŞÜKLÜĞÜ KARŞILIĞI HESABI (-)	-327.567.519,15	-390.610.716,09	-1.051.233.059,09	590 DÖNEM OLUMLU FAALİYET SONUÇU HESABI	1.036.395.813,87	1.718.925.040,69	3.325.702.456,38
258 YAPILMAMAKTA OLAN YATIRIMLAR HESABI	21.971.673,14	34.740.566,73	640.310.612,46	591 DÖNEM OLUMSUZ FAALİYET SONUÇU HESABI (-)	-862.885.195,24	-1.488.186.803,04	-3.100.973.667,96
26 MADDİ OLMAYAN DURAN VARLIKLAR	0,00	0,00	0,00				
260 HAKLAR HESABI	28.221.154,11	36.303.046,00	52.376.420,41				
268 BİRİKMiŞ AMORTİSMANLAR VE DEĞER DÜŞÜKLÜĞÜ KARŞILIĞI HESABI (-)	-28.221.154,11	-36.303.046,00	-52.376.420,41				
29 DİĞER DURAN VARLIKLAR	0,00	0,00	0,00				
294 BLDEN ÇIKARILACAK STOKLAR VE MADDİ DURAN VARLIKLAR HESABI	1.649.220,43	5.052.882,82	772.573,08				
299 BİRİKMiŞ AMORTİSMANLAR HESABI (-)	-1.649.220,43	-5.052.882,82	-772.573,08				
AKTİF TOPLAMI	10.818.399.439,34	11.136.067.328,96	96.867.768.718,37	PASİF TOPLAMI	10.818.399.439,34	11.136.067.328,96	96.867.768.718,37

Bilanço Dipnotları :	2021 YILI	2022 YILI	2023 YILI
910 ALINAN TEMİNAT MEKTUPLARI HESABI	15.786.044,00	21.895.575,87	119.081.294,07
911 ALINAN TEMİNAT MEKTUPLARI EMANETLERİ HESABI	15.786.044,00	21.895.575,87	119.081.294,07
914 VERİLEN TEMİNAT MEKTUPLARI HESABI	569.500,00	944.500,00	28.242.034,00
915 VERİLEN TEMİNAT MEKTUPLARI KARŞILIĞI HESABI	569.500,00	944.500,00	28.242.034,00
920 GİDER TAHHÜTLERİ HESABI	73.644.517,49	73.730.753,04	806.222.792,61
921 GİDER TAHHÜTLERİ KARŞILIĞI HESABI	73.644.517,49	73.730.753,04	806.222.792,61
948 BAŞKA BİRİMLER ADINA İZLENEN ALACAKLAR HESABI	5.462.792,14	3.109.643,75	2.840.507,53
949 BAŞKA BİRİMLER ADINA İZLENEN ALACAK EMANETLERİ HESABI	5.462.792,14	3.109.643,75	2.840.507,53
962 YÜKSEKÖĞRETİM KURUMLARI BİLİMSEL PROJELER HESABI	44.101.530,20	107.976.583,99	64.975.829,88
963 BİLİMSEL PROJELER KARŞILIĞI HESABI	44.101.530,20	107.976.583,99	64.975.829,88
960 KİRAYA VERİLEN, İRTİFAK HAKKI TESİS EDİLEN MADDİ DURAN VARLIKLARIN KAYITLI DEĞERLERİ HESABI	77,00	78,00	96,00

BİLANÇO .**Kamu İdaresi Kodu** 415**Yıl:2023****Kamu İdaresi Adı** BURSA ULUDAĞ ÜNİVERSİTESİ

Bilanço Dipnotları :	2021 YILI	2022 YILI	2023 YILI
993 MADDE DURAN VARLIKLARIN KİRA VE İRTİFAK HAKKI GELİRLERİ HESABI	24.177.848,01	38.940.618,32	76.514.571,88
999 DİĞER NAZİM HESAPLAR KARŞILIKI HESABI	24.177.925,01	38.940.696,32	76.514.667,88

2. FAALİYET SONUÇLARI TABLOSU

FAALİYET SONUÇLARI TABLOSU

Kamu İdaresi Kodu

415

Kamu İdaresi Adı

BURSA ULUDAĞ ÜNİVERSİTESİ

Mali Yıl:2023

Hesap Kodu	Yardımcı Hesap				GİDERİN TÜRÜ	2021 YILI	2022 YILI	2023 YILI	Hesap Kodu	Yardımcı Hesap				GELİRİN TÜRÜ	2021 YILI	2022 YILI	2023 YILI
	Kod1	Kod2	Kod3	Kod4						Kod1	Kod2	Kod3	Kod4				
630	00	00	00	00	GİDERLER HESABI	916.484.697,43	1.597.324.307,10	3.288.786.223,50	600	00	00	00	00	GELİRLER HESABI	1.090.931.307,78	1.829.385.455,12	3.715.889.556,61
630	01	00	00	00	PERSONEL GİDERLERİ	565.493.413,34	992.393.166,04	2.090.239.964,27	600	03	00	00	00	Teşebbüs ve Mülkiyet Gelirleri	62.748.542,17	90.738.101,23	168.756.252,73
630	01	01	00	00	MEMURLAR	468.366.398,87	813.193.249,42	1.671.972.373,31	600	03	01	00	00	Mal ve Hizmet Satış Gelirleri	42.288.396,85	62.763.389,15	101.867.526,36
630	01	01	10	00	Temel Maaşlar	174.210.635,41	282.556.609,05	505.678.750,73	600	03	01	01	00	Mal Satış Gelirleri	30.648,00	92.300,00	109.600,00
630	01	01	10	01	Temel Maaşlar	40.420.785,33	65.191.847,84	123.263.534,81	600	03	01	01	01	Şartname, Basılı Evrak, Form Satış Gelirleri	30.600,00	92.300,00	109.600,00
630	01	01	10	02	Taban Aylığı	133.777.761,58	217.364.761,21	382.415.215,92	600	03	01	01	99	Diğer Mal Satış Gelirleri	48,00	0,00	0,00
630	01	01	10	03	Yurtdışı Aylığı	12.088,50	0,00	0,00	600	03	01	02	00	Hizmet Gelirleri	42.257.748,85	62.671.089,15	101.757.926,36
630	01	01	20	00	Zamilar ve Tahminatlar	153.704.548,85	299.636.314,46	785.444.671,45	600	03	01	02	29	Örgün ve Yaygın Öğretimden Elde Edilen Gelirler	10.282.821,31	17.580.042,78	38.181.876,58
630	01	01	20	01	Zamilar ve Tahminatlar	153.704.548,85	299.636.314,46	785.444.671,45	600	03	01	02	31	İkinci Öğretimden Elde Edilen Gelirler	13.738.431,47	15.577.792,18	23.695.169,46
630	01	01	30	00	Ödenekler	88.614.674,19	150.489.350,48	250.980.094,97	600	03	01	02	32	Yaz Okulu Gelirleri	7.729.481,91	6.170.940,40	5.547.074,98
630	01	01	30	01	Ödenekler	88.614.674,19	150.489.350,48	250.980.094,97	600	03	01	02	33	Tezsiz Yüksek Lisans Gelirleri	1.609.441,90	2.908.001,15	5.015.891,75
630	01	01	40	00	Sosyal Haklar	5.436.032,30	8.777.457,91	14.565.943,45	600	03	01	02	34	Tezli Yüksek Lisans Gelirleri	815.805,00	1.205.014,00	2.772.898,35
630	01	01	40	01	Sosyal Haklar	5.436.032,30	8.777.457,91	14.565.943,45	600	03	01	02	35	Doktora Gelirleri	324.418,00	504.045,50	1.002.037,41
630	01	01	50	00	Ek Çalışma Kargılıkları	45.396.044,23	70.326.141,41	112.990.395,18	600	03	01	02	36	Sosyal Tesis İşletme Gelirleri	36.577,00	238.355,00	1.324.952,85
630	01	01	50	01	Ek Çalışma Kargılıkları	24.181.055,14	12.098.688,05	5.210.592,60	600	03	01	02	38	Yurt Yatak Ücreti Gelirleri	299.350,00	1.233.441,20	1.164.487,97
630	01	01	50	02	İş Sağlığı ve Güvenliği Hizmetleri Görevlendirme Ücretleri	0,00	0,00	20.391,85	600	03	01	02	41	Uluslararası Ortak Eğitim Öğretim Gelirleri	162,48	0,00	0,00
630	01	01	50	03	Ek Ders Ücretleri	21.214.989,09	58.227.453,36	107.759.410,73	600	03	01	02	98	667 S. KHK Kapsamında Tahsil Edilen Eğitim-Öğretim Ücretleri	452.481,19	593.489,67	53.928,11
630	01	01	60	00	Ödül ve İkramiyeler	972.147,00	1.397.443,50	1.746.991,50	600	03	01	02	99	Diğer hizmet gelirleri	6.968.778,59	16.659.967,27	22.999.608,90
630	01	01	60	01	Ödül ve İkramiyeler	972.147,00	1.397.443,50	1.746.991,50	600	03	06	00	00	Kira Gelirleri	20.460.145,32	27.821.981,77	66.733.436,43
630	01	01	90	00	Diğer Giderler	32.316,89	9.932,61	565.526,03	600	03	06	01	00	Taşınmaz Kiralan	20.367.227,37	22.628.814,99	56.203.907,73
630	01	01	90	01	Diğer Giderler	32.316,89	9.932,61	565.526,03	600	03	06	01	04	Spor Tesisi Kira Gelirleri	2.000,00	210,00	174.087,51
630	01	02	00	00	SÖZLEŞMELİ PERSONEL	33.644.712,32	74.766.326,62	83.487.709,29	600	03	06	01	05	Kültür Amaçlı Tesis Kira Gelirleri	20.200,00	149.190,00	218.150,00
630	01	02	10	00	Ücretler	31.695.061,66	62.586.656,79	54.729.844,23	600	03	06	01	99	Diğer Taşınmaz Kira Gelirleri	20.345.027,37	22.479.414,99	55.811.670,22
630	01	02	10	01	657 S.K. 4/B Sözleşmeli Personel Ücretleri	28.612.819,10	57.470.958,29	45.752.986,49	600	03	06	03	00	Ön İzin, İrtifak Hakkı ve Kullanma İzni Gelirleri	92.917,95	5.193.166,78	10.529.528,70
630	01	02	10	02	Kadro Karşılığı Sözleşmeli Personel Ücretleri	279.181,09	461.507,82	768.679,29	600	03	06	03	02	İrtifak Hakkı Gelirleri	92.917,95	5.193.166,78	10.529.528,70
630	01	02	10	03	Akademik Sözleşmeli Personelin Ücretleri	170.514,70	293.999,01	527.644,27	600	03	09	00	00	Diğer Teşebbüs ve Mülkiyet Gelirleri	0,00	152.730,31	155.289,94
630	01	02	10	04	Yabancı Uyruklu Sözleşmeli Personelin Ücretleri	2.560.546,77	4.272.791,67	7.441.552,60	600	03	09	09	00	Diğer Gelirler	0,00	152.730,31	155.289,94
630	01	02	10	90	Diğer Sözleşmeli Personel Ücretleri	72.000,00	87.400,00	238.981,58	600	03	09	09	07	6769 Sayılı Kanun Kapsamında Elde Edilen Sınai Mülkiyet Hakkı Gelirleri	0,00	152.730,31	155.289,94
630	01	02	20	00	Zamilar ve Tahminatlar	279.000,65	9.675.526,32	27.324.314,68	600	04	00	00	00	Alinan Bağış ve Yardımlar ile Özel Gelirler	971.842.623,03	1.665.994.981,11	3.389.630.577,97

15/02/2024 15:50:16

** Rapor 15/02/2024 04:41:17 tarihli bilgileri içermektedir

Sayfa 1 / 12

FAALİYET SONUÇLARI TABLOSU

Kamu İdaresi Kodu

415

Mali Yıl:2023

Kamu İdaresi Adı

BURSA ULUDAĞ ÜNİVERSİTESİ

Hesap Kodu	Yardımcı Hesap				GİDERİN TÜRÜ	2021 YILI	2022 YILI	2023 YILI
	Kod1	Kod2	Kod3	Kod4				
630	01	02	20	01	657 S.K. 4/B Sözleşmeli Personel Zam ve Tazminatlar	194.339,46	9.536.296,09	26.943.305,69
630	01	02	20	02	Kadro Karşılığı Sözleşmeli Personel Zam ve Tazminatlar	84.661,19	139.230,23	372.870,10
630	01	02	20	03	Akademik Sözleşmeli Personelin Zam ve Tazminatları	0,00	0,00	8.138,89
630	01	02	30	00	Ödenekler	157.472,08	1.070.500,04	750.725,74
630	01	02	30	01	657 S.K. 4/B Sözleşmeli Personel Ödenekleri	156.684,00	1.065.676,80	692.829,46
630	01	02	30	02	Kadro Karşılığı Sözleşmeli Personel Ödenekleri	788,08	4.823,24	6.916,68
630	01	02	30	03	Akademik Sözleşmeli Personelin Ödenekleri	0,00	0,00	50.979,60
630	01	02	40	00	Sosyal Haklar	514.775,05	912.145,69	673.960,93
630	01	02	40	01	657 S.K. 4/B Sözleşmeli Personel Sosyal Hakları	434.105,19	789.364,61	461.594,77
630	01	02	40	02	Kadro Karşılığı Sözleşmeli Personel Sosyal Hakları	11.809,84	18.902,52	30.780,75
630	01	02	40	03	Akademik Sözleşmeli Personelin Sosyal Hakları	888,04	0,00	0,00
630	01	02	40	04	Yabancı Uyruklu Sözleşmeli Personelin Sosyal Hakları	67.971,98	103.878,56	181.585,41
630	01	02	90	00	Diğer Giderler	998.402,88	521.497,78	8.863,71
630	01	02	90	01	657 S.K. 4/B Sözleşmeli Personelin Diğer Giderleri	0,00	260.582,83	0,00
630	01	02	90	04	Yabancı Uyruklu Sözleşmeli Personelin Diğer Giderleri	147.709,02	253.596,45	0,00
630	01	02	90	90	Diğer Sözleşmeli Personelin Diğer Giderleri	850.693,86	7.318,50	8.863,71
630	01	03	00	00	İŞÇİLER	59.219.543,63	95.427.647,41	291.896.810,91
630	01	03	10	00	Ücretler	34.722.623,46	61.845.652,55	157.090.949,37
630	01	03	10	01	Sürekli işçilerin ücretleri	146.921,84	186.458,20	370.623,79
630	01	03	10	02	Geçici işçilerin ücretleri	9.000,00	0,00	0,00
630	01	03	10	03	375 S. KHK'nın Geçici 23 üncü Md. Kapsamında Sürekli İşçi Kadrolarına Geçirilen İşçilerin Ücretleri	34.566.701,62	61.659.194,35	156.720.325,58
630	01	03	30	00	Sosyal Haklar	13.193.204,18	13.260.968,85	86.998.901,23
630	01	03	30	01	Sürekli İşçilerin Sosyal Hakları	15.011,50	22.157,37	151.932,91
630	01	03	30	03	375 S. KHK'nın Geçici 23 üncü Md. Kapsamında Sürekli İşçi Kadrolarına Geçirilen İşçilerin Sosyal Hakları	13.178.192,68	13.238.811,48	86.846.968,32
630	01	03	40	00	Fazla Mesailer	441.023,03	932.974,71	1.632.633,96
630	01	03	40	03	375 S. KHK'nın Geçici 23 üncü Md. Kapsamında Sürekli İşçi Kadrolarına Geçirilen İşçilerin Fazla Mesailer	441.023,03	932.974,71	1.632.633,96

Hesap Kodu	Yardımcı Hesap				GELİRİN TÜRÜ	2021 YILI	2022 YILI	2023 YILI
	Kod1	Kod2	Kod3	Kod4				
600	04	01	00	00	Yurt Dışından Alınan Bağış ve Yardımlar	4.144.623,23	48.426.567,93	28.514.520,65
600	04	01	01	00	Cari	4.144.623,23	48.426.567,93	28.514.520,65
600	04	01	01	01	AB den Alınan Bağış ve Yardımlar	4.144.623,23	48.412.067,93	28.514.520,65
600	04	01	01	02	Dünya Bankasından Alınan Bağış ve Yardımlar	0,00	14.500,00	0,00
600	04	02	00	00	Merkezi Yönetim Bütçesine Dahil İdarelerden Alınan Bağış ve Yardımlar	927.745.000,00	1.515.923.645,00	3.232.123.000,00
600	04	02	01	00	Cari	845.384.000,00	1.321.590.645,00	2.772.330.000,00
600	04	02	01	01	Hazine yardımı	845.384.000,00	1.321.590.645,00	2.772.330.000,00
600	04	02	02	00	Sermaye	82.361.000,00	194.333.000,00	459.793.000,00
600	04	02	02	01	Hazine yardımı	82.361.000,00	194.333.000,00	459.793.000,00
600	04	04	00	00	Kurumlardan ve Kişilerden Alınan Yardım ve Bağışlar	8.748.685,34	12.945.755,41	18.802.768,19
600	04	04	01	00	Cari	8.737.225,59	12.945.755,41	18.802.768,19
600	04	04	01	01	Kurumlardan alınan Bağış ve Yardımlar	8.518.761,41	12.768.474,10	18.435.351,44
600	04	04	01	02	Kişilerden alınan Bağış ve Yardımlar	218.464,18	177.281,31	367.416,75
600	04	04	02	00	Sermaye	11.459,75	0,00	0,00
600	04	04	02	01	Kurumlardan alınan Bağış ve Yardımlar	3.776,00	0,00	0,00
600	04	04	02	02	Kişilerden alınan Bağış ve Yardımlar	7.683,75	0,00	0,00
600	04	05	00	00	Diğer Yardımlar	31.204.314,46	88.699.012,77	110.190.289,13
600	04	05	01	00	Cari	18.662.372,32	57.704.197,31	73.417.085,34
600	04	05	01	01	Genel Bütçeli İdarelerden Alınan Proje Yardımları	12.738.782,32	53.168.859,77	68.146.685,34
600	04	05	01	02	Özel Bütçeli İdarelerden Alınan Proje Yardımları	550,00	4.452,54	1.148.000,00
600	04	05	01	10	YÖK Öğretim Üyesi Yetiştirme Programı Destekleri	10.000,00	30.000,00	10.000,00
600	04	05	01	12	YÖK Yabancı Uyruklu Öğrenci Programı Destekleri	22.140,00	11.550,00	0,00
600	04	05	01	13	YÖK Burs Destekleri	5.890.900,00	4.489.335,00	4.112.400,00
600	04	05	02	00	Sermaye	12.541.942,14	30.994.815,46	36.773.203,79
600	04	05	02	02	Özel Bütçeli İdarelerden Alınan Proje Yardımları	12.541.942,14	30.994.815,46	36.773.203,79
600	05	00	00	00	Diğer Gelirler	49.472.086,94	62.339.418,57	133.212.298,53
600	05	01	00	00	Faiz Gelirleri	96.295,54	2.160.868,22	10.142.237,63
600	05	01	09	00	Diğer Faizler	96.295,54	2.160.868,22	10.142.237,63
600	05	01	09	01	Kişilerden Alacaklar Faizleri	2.855,38	446.103,56	735.527,18

FAALİYET SONUÇLARI TABLOSU

Kamu İdaresi Kodu

415

Mali Yıl:2023

Kamu İdaresi Adı

BURSA ULUDAĞ ÜNİVERSİTESİ

Hesap Kodu	Yardımcı Hesap					GİDERİN TÜRÜ	2021 YILI	2022 YILI	2023 YILI
	Kod1	Kod2	Kod3	Kod4	Kod5				
630	01	03	50	00		Ödül ve İkramiyeler	10.862.692,96	19.388.051,30	46.174.326,35
630	01	03	50	03		375 S. KHK'nın Geçici 23 üncü Md. Kapsamında Sürekli İşçi Kadrolarına Geçirilen İşçilerin Ödül ve İkramiyeleri	10.862.692,96	19.388.051,30	46.174.326,35
630	01	04	00	00		Geçici Süreli Çalışanlar	424.926,48	1.824.430,95	2.770.769,71
630	01	04	10	00		Ücretler	424.926,48	1.824.430,95	2.770.769,71
630	01	04	10	02		Aday Çırak, Çırak ve Stajyer Öğrencilerin Ücretleri	8.707,00	4.950,33	19.520,31
630	01	04	10	04		Kısmi Zamanlı Çalışan Öğrencilerin Ücretleri	329.091,30	1.456.503,88	2.119.287,09
630	01	04	10	05		Ders Ücreti Karşılığında Görevlendirilenlerin Ücretleri	87.128,18	362.976,74	625.844,76
630	01	04	10	90		Diğer Geçici Süreli Çalışanlara Yapılacak Ödemeler	0,00	0,00	6.117,55
630	01	05	00	00		Diğer Personel	3.837.832,04	7.181.511,64	40.112.301,05
630	01	05	10	00		Ücret ve Diğer Ödemeler	3.837.832,04	7.181.511,64	40.112.301,05
630	01	05	10	04		Öğrenci Harçlıkları	3.545.231,57	6.095.103,74	35.226.908,85
630	01	05	10	90		Diğer Personele Yapılan Diğer Ödemeler	292.600,47	1.086.407,90	4.885.392,20
630	02	00	00	00		Sosyal Güvenlik Kurumlarına Devlet Primi Giderleri	97.122.879,35	156.849.244,44	296.339.718,23
630	02	01	00	00		Memurlar	75.936.409,04	120.912.103,23	217.467.228,33
630	02	01	10	00		Sosyal Güvenlik Kurumuna	75.936.409,04	120.912.103,23	217.467.228,33
630	02	01	10	01		Sosyal Güvenlik Primi Ödemeleri	47.618.241,51	75.546.141,57	136.102.943,89
630	02	01	10	02		Sağlık Primi Ödemeleri	28.318.167,53	45.365.961,66	81.364.284,44
630	02	02	00	00		Sözleşmeli Personel	6.912.415,52	12.616.890,38	12.538.372,89
630	02	02	10	00		Sosyal Güvenlik Kurumuna	6.910.975,52	12.615.142,38	12.532.777,28
630	02	02	10	01		Sosyal Güvenlik Primi Ödemeleri	4.287.704,59	7.861.159,61	7.852.612,45
630	02	02	10	02		Sağlık Primi Ödemeleri	2.623.270,93	4.753.982,77	4.680.164,83
630	02	02	40	00		İşsizlik Sigortası Fonuna	1.440,00	1.748,00	5.595,61
630	02	02	40	01		İşsizlik Sigortası Fonuna	1.440,00	1.748,00	5.595,61
630	02	03	00	00		İşçiler	13.291.714,71	21.295.324,38	62.667.199,71
630	02	03	10	00		Sosyal Güvenlik Kurumuna	12.110.500,98	19.403.249,90	57.096.857,52
630	02	03	10	01		Sosyal Güvenlik Primi Ödemeleri	7.679.929,33	12.307.753,04	36.207.790,96
630	02	03	10	02		Sağlık Primi Ödemeleri	4.430.571,65	7.095.496,86	20.889.066,56
630	02	03	40	00		İşsizlik Sigortası Fonuna	1.181.213,73	1.892.074,48	5.570.342,19

Hesap Kodu	Yardımcı Hesap					GELİRİN TÜRÜ	2021 YILI	2022 YILI	2023 YILI
	Kod1	Kod2	Kod3	Kod4	Kod5				
600	05	01	09	03		Mevduat Faizleri	36.465,18	1.250.322,69	8.166.434,57
600	05	01	09	99		Diğer Faizler	56.974,98	464.441,97	1.240.275,88
600	05	02	00	00		Kişî ve Kurumlardan Alınan Paylar	30.881.876,11	31.382.667,56	68.766.775,04
600	05	02	06	00		Özel Bütçeli İdarelere Ait Paylar	30.881.876,11	31.382.667,56	68.766.775,04
600	05	02	06	16		Araştırma Projeleri Gelirleri Payı	30.881.876,11	31.382.667,56	68.766.775,04
600	05	03	00	00		Para Cezaları	402.064,50	759.108,95	321.407,95
600	05	03	02	00		İdari Para Cezaları	402.064,50	759.108,95	320.193,85
600	05	03	02	99		Diğer İdari Para Cezaları	402.064,50	759.108,95	320.193,85
600	05	03	09	00		Diğer Para Cezaları	0,00	0,00	1.214,10
600	05	03	09	99		Yukarıda Tanımlanmayan Diğer Para Cezaları	0,00	0,00	1.214,10
600	05	09	00	00		Diğer Çeşitli Gelirler	18.091.850,79	28.036.773,84	53.981.877,91
600	05	09	01	00		Diğer Çeşitli Gelirler	18.091.850,79	28.036.773,84	53.981.877,91
600	05	09	01	01		İrat Kaydedilecek Nakdi Teminatlar	1.781,25	1.530,00	305.088,85
600	05	09	01	06		Kişîlerden Alacaklar	1.384.745,92	5.311.099,15	4.599.032,17
600	05	09	01	19		Öğrenci Katkı Payı Telifi Gelirleri	13.004.086,20	17.521.532,80	28.087.145,00
600	05	09	01	99		Yukarıda Tanımlanmayan Diğer Çeşitli Gelirler	3.701.237,42	5.202.611,89	20.990.611,89
600	11	00	00	00		Değer ve Miktar Değişimleri Gelirleri	6.779.117,33	10.304.311,66	24.290.427,38
600	11	01	00	00		Döviz Mevcudunun Değerlemesinden Oluşan Olumlu Kur Farkları	6.767.943,15	7.559.001,53	23.670.366,34
600	11	01	01	00		Proje Özel Hesabında Kayıtlı Tutarlardan Kaynaklananlar	5.079.358,54	7.040.214,36	19.852.234,79
600	11	01	02	00		Döviz Hesabında Kayıtlı Tutarlardan Kaynaklananlar	0,00	518.787,17	3.818.131,55
600	11	01	99	00		Diğer Döviz Mevcutlarından Kaynaklananlar	1.688.584,61	0,00	0,00
600	11	04	00	00		Maddi Duran Varlıkların Değerlemesinden Oluşan Olumlu Farklar	0,00	1.630.496,19	0,00
600	11	04	01	00		Mali Olmayan Varlıkların Değer ve Miktar Değişiminden Kaynaklananlar	0,00	1.630.496,19	0,00
600	11	04	01	01		Mali Olmayan Varlıkların Değer Değişiminden Kaynaklananlar	0,00	1.630.496,19	0,00
600	11	99	00	00		Diğer Değer ve Miktar Değişimleri Gelirleri	11.174,18	1.114.813,94	620.061,04
600	25	00	00	00		Kamu İdaresinden Bedelsiz Olarak Alınan Mali Olmayan Varlıklardan Elde Edilen Gelirler	88.938,31	8.642,55	0,00

15/02/2024 15:50:16

** Rapor 15/02/2024 04:41:17 tarihli bilgileri içermektedir

Sayfa 3 / 12

FAALİYET SONUÇLARI TABLOSU

Kamu İdaresi Kodu

415

Mali Yıl:2023

Kamu İdaresi Adı

BURSA ULUDAĞ ÜNİVERSİTESİ

Hesap Kodu	Yardımcı Hesap				GİDERİN TÜRÜ	2021 YILI	2022 YILI	2023 YILI
	Kod1	Kod2	Kod3	Kod4				
630	02	03	40	01	İşsizlik Sigortası Fonuna	1.181.213,73	1.892.074,48	5.570.342,19
630	02	04	00	00	Geçici Süreli Çalışanlar	560.257,27	1.404.985,71	2.353.143,25
630	02	04	10	00	Sosyal Güvenlik Kurumuna	560.257,27	1.404.985,71	2.353.143,25
630	02	04	10	01	Sosyal Güvenlik Primi Ödemeleri	381.378,28	879.902,34	1.587.689,27
630	02	04	10	02	Sağlık Primi Ödemeleri	178.878,99	525.083,37	765.453,98
630	02	05	00	00	Diğer Personel	421.640,87	619.318,24	1.269.740,03
630	02	05	10	00	Sosyal Güvenlik Kurumuna	421.640,87	619.318,24	1.269.740,03
630	02	05	10	01	Sosyal Güvenlik Primi Ödemeleri	214.636,27	325.353,35	697.266,40
630	02	05	10	02	Sağlık Primi Ödemeleri	207.004,60	293.964,89	572.473,63
630	02	99	00	00	Sosyal Güvenlik Primi Ödemeleri Gecikme Cezası ve Zamları	441,94	622,50	44.034,02
630	03	00	00	00	Mal ve Hizmet Alım Giderleri	93.003.833,38	217.927.477,75	306.745.509,45
630	03	01	00	00	Üretime Yönelik Mal ve Malzeme Alımları	0,00	29,92	0,00
630	03	01	90	00	Diğer Üretim Mal ve Malzemesi Alımları	0,00	29,92	0,00
630	03	01	90	90	Diğer Üretim Mal ve Malzemesi Alımları	0,00	29,92	0,00
630	03	02	00	00	Tüketime Yönelik Mal ve Malzeme Alımları	66.675.656,76	170.827.000,14	229.207.511,40
630	03	02	10	00	Kırtasiye, Yayın, Baskı ve Büro Malzemesi Alımları	334.369,16	449.349,60	563.847,61
630	03	02	10	01	Kırtasiye Alımları	65.464,75	90.416,56	101.610,16
630	03	02	10	02	Büro Malzemesi Alımları	0,00	0,00	4.620,00
630	03	02	10	03	Periyodik Yayın Alımları	4.585,50	6.007,50	2.432,00
630	03	02	10	05	Baskı ve Cilt Giderleri	264.318,91	309.265,54	452.065,45
630	03	02	10	90	Diğer Kırtasiye, Yayın, Baskı ve Büro Malzemesi Alımları	0,00	43.660,00	3.120,00
630	03	02	20	00	Su ve Temizlik Malzemesi Alımları	5.345.538,00	9.929.268,50	13.136.614,50
630	03	02	20	01	Su Alımları	5.345.538,00	9.929.268,50	13.136.614,50
630	03	02	30	00	Enerji Alımları	36.358.154,42	121.814.795,17	150.878.795,41
630	03	02	30	01	Yakacak Alımları	12.017.354,35	43.876.499,79	42.657.448,47
630	03	02	30	02	Akaryakıt ve Yağ Alımları	420.218,29	1.471.737,88	1.630.658,50
630	03	02	30	03	Elektrik Alımları	23.920.411,78	76.466.557,50	106.590.688,44
630	03	02	30	90	Diğer Enerji Alımları	170,00	0,00	0,00
630	03	02	40	00	Yiyecek, İçecek ve Yem Alımları	5.557.135,96	22.418.285,57	32.633.821,88

Hesap Kodu	Yardımcı Hesap				GELİRİN TÜRÜ	2021 YILI	2022 YILI	2023 YILI
	Kod1	Kod2	Kod3	Kod4				
600	25	01	00	00	Genel Bütçe Kapsamındaki Kamu İdarelerinden Bedelsiz Olarak Alınan Mali Olmayan Varlıklardan Elde Edilen Gelirler	88.938,31	8.642,55	0,00
600	25	01	05	00	Bedelsiz Olarak Alınan Tesis Makine ve Cihazlar	76.864,53	0,00	0,00
600	25	01	07	00	Bedelsiz Olarak Alınan Demirbaşlar	12.073,78	8.642,55	0,00
GELİRLER TOPLAMI (B)						1.090.931.307,78	1.829.385.455,12	3.715.889.556,61

FAALİYET SONUÇLARI TABLOSU

Kamu İdaresi Kodu 415

Mali Yıl:2023

Kamu İdaresi Adı BURSA ULUDAĞ ÜNİVERSİTESİ

Hesap Kodu	Yardımcı Hesap				GİDERİN TÜRÜ	2021 YILI	2022 YILI	2023 YILI
	Kod1	Kod2	Kod3	Kod4				
630	03	02	40	01	Yiyecek Alımları	5.557.135,96	22.418.285,57	32.633.821,88
630	03	02	60	00	Özel Malzeme Alımları	19.072,93	1.534,00	331.432,00
630	03	02	60	01	Laboratuvar Malzemesi ile Kimyevi ve Temrinlik Malzeme Alımları	19.072,93	0,00	306.048,00
630	03	02	60	90	Diğer Özel Malzeme Alımları	0,00	1.534,00	25.384,00
630	03	02	90	00	Diğer Tüketim Mal ve Malzemesi Alımları	19.061.386,29	16.213.767,30	31.663.000,00
630	03	02	90	01	Bahçe Malzemesi Alımları ile Yapım ve Bakım Giderleri	11.249,20	12.360,00	0,00
630	03	02	90	90	Diğer Tüketim Mal ve Malzemesi Alımları	19.050.137,09	16.201.407,30	31.663.000,00
630	03	03	00	00	Yolluklar	7.490.261,27	10.017.015,41	14.036.334,83
630	03	03	10	00	Geçici Görev Yollukları	975.278,54	3.817.431,43	5.842.894,29
630	03	03	10	01	Yurtiçi Geçici Görev Yollukları	593.537,74	1.422.968,84	2.280.666,26
630	03	03	10	03	Yurtdışı Geçici Görev Yollukları	381.740,80	2.394.462,59	3.562.228,03
630	03	03	20	00	Sürekli Görev Yollukları	447.398,00	549.333,77	1.478.518,79
630	03	03	20	01	Yurtiçi Sürekli Görev Yollukları	447.398,00	549.333,77	1.456.929,42
630	03	03	20	02	Yurtdışı Sürekli Görev Yollukları	0,00	0,00	21.589,37
630	03	03	90	00	Diğer Yolluklar	6.067.584,73	5.650.250,21	6.714.921,75
630	03	03	90	01	Profesör Uzman ve Memur Mübadele Giderleri	102.511,16	116.968,94	1.789.720,34
630	03	03	90	02	Öğrenci Mübadele Giderleri	5.965.073,57	5.533.281,27	4.925.201,41
630	03	04	00	00	Görev Giderleri	797.971,24	2.129.754,91	3.366.927,23
630	03	04	30	00	Ödenecek Vergi, Resim, Harçlar ve Benzeri Giderler	93.765,46	301.565,12	814.131,28
630	03	04	30	01	Vergi Ödemeleri ve Benzeri Giderler	11.202,20	0,00	0,00
630	03	04	30	02	İşletme Ruhsatı Ödemeleri ve Benzeri Giderler	78.883,42	18.253,52	5.550,01
630	03	04	30	90	Diğer Vergi, Resim ve Harçlar ve Benzeri Giderler	3.679,84	283.311,60	808.581,27
630	03	04	40	00	Kültür Varlıkları Alımı ve Korunması Giderleri	3.776,00	0,00	0,00
630	03	04	40	01	Arkeolojik Kazı Giderleri	3.776,00	0,00	0,00
630	03	04	70	00	Mahkeme Harç ve Giderleri	109.603,65	157.103,08	1.532.113,91
630	03	04	70	01	Mahkeme Harç ve Giderleri	109.603,65	157.103,08	1.532.113,91
630	03	04	80	00	Herhangi Bir Hizmet Tertibi ile İlişkilendirilmeyen İlamla Bağlı Borçlar	590.826,13	1.670.195,21	1.019.968,79
630	03	04	80	01	Herhangi Bir Hizmet Tertibi ile İlişkilendirilmeyen İlamla Bağlı Borçlar	590.826,13	1.670.195,21	1.019.968,79

Hesap Kodu	Yardımcı Hesap				İNDİRİM, İADE VE İSKONTOLAR HESABI	2021 YILI	2022 YILI	2023 YILI
	Kod1	Kod2	Kod3	Kod4				
610	00	00	00	00	İNDİRİM, İADE VE İSKONTOLAR HESABI	935.991,72	1.322.910,37	2.374.544,69
610	03	00	00	00	Teşebbüs ve Mülkiyet Gelirleri	650.629,39	683.572,07	1.146.382,32
610	03	01	00	00	Mal ve Hizmet Satış Gelirleri	630.114,39	675.322,07	891.797,82
610	03	01	01	00	Mal Satış Gelirleri	0,00	0,00	5.000,00
610	03	01	01	01	Şarhname, Basılı Evrak, Form Satış Gelirleri	0,00	0,00	5.000,00
610	03	01	02	00	Hizmet Gelirleri	630.114,39	675.322,07	886.797,82
610	03	01	02	29	Orgün ve Yaygın Öğretimden Elde Edilen Gelirler	27.820,08	180.610,80	262.146,50
610	03	01	02	31	İkinci Öğretimden Elde Edilen Gelirler	344.964,42	357.248,05	335.335,75
610	03	01	02	32	Yaz Okulu Gelirleri	16.800,50	17.949,43	11.476,80
610	03	01	02	33	Tezsiz Yüksek Lisans Gelirleri	139.931,90	24.418,25	53.591,22
610	03	01	02	34	Tezli Yüksek Lisans Gelirleri	8.140,00	14.775,00	14.213,50
610	03	01	02	35	Doktora Gelirleri	1.365,00	1.287,50	12.618,13
610	03	01	02	38	Yurt Yatak Ücreti Gelirleri	11.550,00	11.865,00	159.340,00
610	03	01	02	98	667 S. KHK Kapsamında Tahsil Edilen Eğitim-Öğretim Ücretleri	0,00	2.549,68	25.156,92
610	03	01	02	99	Diğer hizmet gelirleri	79.542,49	64.618,36	12.919,00
610	03	06	00	00	Kira Gelirleri	20.515,00	8.250,00	254.584,50
610	03	06	01	00	Taşınmaz Kiraları	20.515,00	8.250,00	254.584,50
610	03	06	01	04	Spor Tesisi Kira Gelirleri	0,00	0,00	10.615,00
610	03	06	01	05	Kültür Amaçlı Tesis Kira Gelirleri	1.000,00	8.250,00	13.000,00
610	03	06	01	99	Diğer Taşınmaz Kira Gelirleri	19.515,00	0,00	230.969,50
610	04	00	00	00	Alınan Bağış ve Yardımlar ile Özel Gelirler	258.569,83	457.779,40	842.885,85
610	04	05	00	00	Proje Yardımları	258.569,83	457.779,40	842.885,85
610	04	05	01	00	Cari	258.569,83	457.779,40	842.885,85
610	04	05	01	10	YÖK Öğretim Üyesi Yetiştirme Programı Destekleri	0,00	281.153,88	523.610,85
610	04	05	01	12	YÖK Yabancı Uyruklu Öğrenci Programı Destekleri	8.218,83	3.776,41	0,00
610	04	05	01	13	YÖK Burs Destekleri	250.351,00	172.849,11	319.275,00
610	05	00	00	00	Diğer Gelirler	26.792,50	181.558,90	385.276,52
610	05	01	00	00	Faiz Gelirleri	26.792,50	150.445,66	25.060,70
610	05	01	09	00	Diğer Faizler	26.792,50	150.445,66	25.060,70

15/02/2024 15:50:22

** Rapor 15/02/2024 04:41:17 tarihli bilgileri içermektedir

Sayfa 5 / 12

FAALİYET SONUÇLARI TABLOSU

Kamu İdaresi Kodu 415

Mali Yıl:2023

Kamu İdaresi Adı BURSA ULUDAĞ ÜNİVERSİTESİ

Hesap Kodu	Yardımcı Hesap				GİDERİN TÜRÜ	2021 YILI	2022 YILI	2023 YILI
	Kod1	Kod2	Kod3	Kod4				
630	03	04	90	00	Diğer Görev Giderleri	0,00	891,50	713,25
630	03	04	90	90	Sınıflandırmaya Girmeyen Diğer Görev Giderleri	0,00	891,50	713,25
630	03	05	00	00	Hizmet Alımları	17.094.858,56	33.606.405,59	57.687.173,35
630	03	05	10	00	Genel Hizmet Alımları	1.166.832,71	2.314.348,58	3.737.161,70
630	03	05	10	01	Etüt-Proje Bilirkişi Ekspertiz Giderleri	32.428,00	124.417,60	81.415,00
630	03	05	10	02	Araştırma ve Geliştirme Hizmeti Alım Giderleri	652.478,45	1.438.310,40	1.658.403,50
630	03	05	10	03	Bilgisayar Hizmeti Alım Giderleri	435.780,93	687.881,00	1.846.675,20
630	03	05	10	05	Enformasyon ve Raporlama Hizmeti Alım Giderleri	15.930,00	17.700,00	35.700,00
630	03	05	10	17	Toplantı ve Organizasyon Hizmeti Alım Giderleri	0,00	34.254,57	94.274,00
630	03	05	10	90	Diğer Genel Hizmet Alımları	30.215,33	11.785,01	20.694,00
630	03	05	20	00	Haberleşme Giderleri	232.704,62	304.645,95	473.735,51
630	03	05	20	01	Posta ve Telgraf Giderleri	121.186,74	186.706,30	260.914,17
630	03	05	20	02	Telefon Abonelik ve Kullanım Ücretleri	99.440,80	105.242,15	192.035,84
630	03	05	20	03	İnternet Erişimi Giderleri	12.077,08	12.697,50	20.785,50
630	03	05	30	00	Taşıma Giderleri	90.889,48	147.891,95	288.392,12
630	03	05	30	02	Yolcu Taşıma Giderleri	28.218,08	91.191,95	227.392,12
630	03	05	30	03	Yük Taşıma Giderleri	39.671,40	700,00	0,00
630	03	05	30	04	Geçiş Ücretleri	23.000,00	56.000,00	55.000,00
630	03	05	30	90	Diğer Taşıma Giderleri	0,00	0,00	6.000,00
630	03	05	40	00	Tarifeye Bağlı Ödemeler	438.422,91	424.327,50	935.631,00
630	03	05	40	01	İlan Giderleri	374.416,04	333.692,52	743.550,10
630	03	05	40	02	Sigorta Giderleri	56.344,87	79.914,98	174.610,90
630	03	05	40	03	Komisyon Giderleri	4.888,00	10.615,00	17.470,00
630	03	05	40	90	Diğer Tarifeye Bağlı Ödemeler	2.774,00	105,00	0,00
630	03	05	50	00	Kiralar	9.490.010,53	17.778.497,94	32.739.808,28
630	03	05	50	01	Dayanıklı Mal ve Malzeme Kiralama Giderleri	29.157,94	48.473,03	72.111,68
630	03	05	50	02	Taçit Kiralama Giderleri	453.058,13	1.154.202,77	1.843.318,28
630	03	05	50	05	Hizmet Binası Kiralama Giderleri	57.924,00	69.276,00	86.592,00
630	03	05	50	10	Bilgisayar, Bilgisayar Sistemleri ve Yazılımları Kiralama Giderleri	2.516,97	1.259,02	0,00

Hesap Kodu	Yardımcı Hesap				İNDİRİM, İADE VE İSKONTONUN TÜRÜ	2021 YILI	2022 YILI	2023 YILI
	Kod1	Kod2	Kod3	Kod4				
610	05	01	09	99	Diğer Faizler	26.792,50	150.445,66	25.060,70
610	05	09	00	00	Diğer Çeşitli Gelirler	0,00	31.113,24	360.215,82
610	05	09	01	00	Diğer Çeşitli Gelirler	0,00	31.113,24	360.215,82
610	05	09	01	06	Kişilerden Alacaklar	0,00	31.113,24	105.967,54
610	05	09	01	99	Yukarıda Tanımlanmayan Diğer Çeşitli Gelirler	0,00	0,00	254.248,28
İNDİRİM,İADE VE İSKONTO TOPLAMI (C)						935.991,72	1.322.910,37	2.374.544,69

FAALİYET SONUÇLARI TABLOSU

Kamu İdaresi Kodu

415

Mali Yıl:2023

Kamu İdaresi Adı

BURSA ULUDAĞ ÜNİVERSİTESİ

Hesap Kodu	Yardımcı Hesap				GİDERİN TÜRÜ	2021 YILI	2022 YILI	2023 YILI
	Kod1	Kod2	Kod3	Kod4				
630	03	05	50	12	Personel Servisi Kiralama Giderleri	8.939.786,62	16.505.287,12	30.729.686,32
630	03	05	50	90	Diğer Kiralama Giderleri	7.566,87	0,00	8.100,00
630	03	05	70	00	Yargılama Giderleri	0,00	2.354,45	0,00
630	03	05	70	05	Arabuluculuk Ücreti Giderleri	0,00	2.354,45	0,00
630	03	05	90	00	Diğer Hizmet Alımları	5.675.998,31	12.634.339,22	19.512.444,74
630	03	05	90	01	Yurtiçi Staj ve Öğrenim Giderleri	59.671,60	165.942,87	29.798,72
630	03	05	90	02	Yurtdışı Staj ve Öğrenim Giderleri	1.153,60	0,00	0,00
630	03	05	90	03	Kurslara Katılma ve Eğitim Giderleri	50.027,91	48.524,76	138.601,27
630	03	05	90	90	Sınıflandırmaya Girmeyen Diğer Hizmet Alımları	5.565.145,20	12.419.871,59	19.344.044,75
630	03	06	00	00	Temsil ve Tanıtma Giderleri	30.131,69	41.969,47	108.596,51
630	03	06	10	00	Temsil, Tanıtma ve Ağırleme Giderleri	30.131,69	41.969,47	102.417,49
630	03	06	10	01	Temsil, Tanıtma ve Ağırleme Giderleri	30.131,69	41.969,47	102.417,49
630	03	06	20	00	Toplantı ve Organizasyon Giderleri	0,00	0,00	6.179,02
630	03	06	20	01	Toplantı ve Organizasyon Giderleri	0,00	0,00	6.179,02
630	03	07	00	00	Menkul Mal, Gayrimaddi Hak Alım, Bakım ve Onarım Giderleri	749.042,42	1.127.110,38	1.950.921,47
630	03	07	10	00	Menkul Mal Alım Giderleri	375.420,00	418.000,00	865.000,00
630	03	07	10	90	Diğer Dayanıklı Mal ve Malzeme Alımları	375.420,00	418.000,00	865.000,00
630	03	07	20	00	Gayri Maddi Hak Alımları	476,33	41.373,74	108.826,91
630	03	07	20	01	Bilgisayar Yazılım Alımları ve Yapımları	0,00	11.496,14	12.960,00
630	03	07	20	90	Diğer Gayri Maddi Hak Alımları	476,33	29.877,60	95.866,91
630	03	07	30	00	Bakım ve Onarım Giderleri	373.146,09	667.736,64	977.094,56
630	03	07	30	02	Makine Teçhizat Bakım ve Onarım Giderleri	77.808,28	449.829,30	381.935,57
630	03	07	30	03	Taahhüt Bakım ve Onarım Giderleri	91.390,37	166.126,05	391.867,85
630	03	07	30	04	İş Makinesi Onarım Giderleri	40.891,63	20.221,07	154.218,14
630	03	07	30	90	Diğer Bakım ve Onarım Giderleri	163.055,81	31.560,22	49.073,00
630	03	08	00	00	Gayrimenkul Mal Bakım ve Onarım Giderleri	165.911,44	178.191,93	388.044,66
630	03	08	10	00	Hizmet Binası Bakım ve Onarım Giderleri	120.578,43	91.595,73	313.514,18
630	03	08	10	01	Büro Bakım ve Onarım Giderleri	0,00	6.529,99	24.056,40
630	03	08	10	02	Eğitim ve Öğretim Tesisi Bakım ve Onarım Giderleri	116.448,43	65.371,77	224.594,68

15/02/2024 15:50:22

** Rapor 15/02/2024 04:41:17 tarihli bilgileri içermektedir

Sayfa 7 / 12

FAALİYET SONUÇLARI TABLOSU

Kamu İdaresi Kodu 415

Mali Yıl:2023

Kamu İdaresi Adı BURSA ULUDAĞ ÜNİVERSİTESİ

Hesap Kodu	Yardımcı Hesap				GİDERİN TÜRÜ	2021 YILI	2022 YILI	2023 YILI
	Kod1	Kod2	Kod3	Kod4				
630	03	08	10	90	Diğer Hizmet Binası Bakım ve Onarım Giderleri	4.130,00	19.693,97	64.863,10
630	03	08	60	00	Yol Bakım ve Onarım Giderleri	955,56	0,00	11.918,00
630	03	08	60	01	Bütüm Alımları	955,56	0,00	11.918,00
630	03	08	90	00	Diğer Taşınmaz Yapım, Bakım ve Onarım Giderleri	44.377,45	86.596,20	62.612,48
630	03	08	90	01	Diğer Taşınmaz Yapım, Bakım ve Onarım Giderleri	44.377,45	86.596,20	62.612,48
630	05	00	00	00	Cari Transferler	57.314.898,30	96.236.121,10	223.960.184,61
630	05	01	00	00	Görevlendirme Giderleri	37.424.001,86	71.163.997,59	174.603.000,00
630	05	01	20	00	Sosyal Güvenlik Kurumlarına	37.424.001,86	71.163.997,59	174.603.000,00
630	05	01	20	02	5510 Sayılı Kanunun 4/c Maddesi Kapsamındaki Sigortalılara Vazife Malîllük Ayıklan İle Bunların Hak Sahiplerine Bağlanacak Ölüm Ayıklan Karşılığı Ödenecek Ek Karşılıklar	34.729.001,86	30.898.055,00	174.603.000,00
630	05	01	20	90	Sosyal Güvenlik Kurumuna Görevlendirme Giderleri Karşılığı Yapılan Diğer Ödemeler	2.695.000,00	40.265.942,59	0,00
630	05	02	00	00	Hazine Yardımları	6.224.000,00	6.923.000,00	13.826.000,00
630	05	02	90	00	Diğer Hazine Yardımları	6.224.000,00	6.923.000,00	13.826.000,00
630	05	02	90	11	Üniversite Döner Sermaye Bütçelerine Hazine Yardımı	6.224.000,00	6.923.000,00	13.826.000,00
630	05	03	00	00	Kar Amacı Götmeyen Kuruluşlara Yapılan Transferler	3.547.187,97	3.071.989,63	4.095.113,03
630	05	03	10	00	Kar Amacı Götmeyen Kuruluşlara	3.547.187,97	3.071.989,63	4.095.113,03
630	05	03	10	03	Kamu İşveren Sendikalarına	17.600,00	10.788,00	11.889,00
630	05	03	10	05	Memurların Öğle Yemeğine Yardım	264.441,20	1.040.152,97	2.120.538,85
630	05	03	10	90	Kar Amacı Götmeyen Diğer Kuruluşlara	3.265.146,77	2.021.048,66	1.962.685,18
630	05	04	00	00	Hanehalkı ve İşletmelere Yapılan Transferler	10.119.708,47	12.803.417,65	16.662.616,62
630	05	04	10	00	Burslar ve Harçlıklar	10.119.708,47	12.803.417,65	16.562.583,24
630	05	04	10	01	Yurtiçi Burslar ve Harçlıklar	10.051.702,44	12.792.217,65	16.562.583,24
630	05	04	10	02	Yurtdışı Burslar	51.000,00	0,00	0,00
630	05	04	10	03	Yabancı Uyruklu Kişilere Burslar ve Harçlıklar	17.006,03	11.200,00	0,00
630	05	04	20	00	Eğitim Amaçlı Diğer Transferler	0,00	0,00	85.202,66
630	05	04	20	90	Sınıflandırmaya Girmeyen Eğitim Amaçlı Diğer Transferler	0,00	0,00	85.202,66
630	05	04	90	00	Hane Halkına ve İşletmelere Yapılan Diğer Transferler	0,00	0,00	14.830,72

15/02/2024 15:50:22

** Rapor 15/02/2024 04:41:17 tarihli bilgileri içermektedir

Sayfa 8 / 12

FAALİYET SONUÇLARI TABLOSU

Kamu İdaresi Kodu

415

Mali Yıl:2023

Kamu İdaresi Adı

BURSA ULUDAĞ ÜNİVERSİTESİ

Hesap Kodu	Yardımcı Hesap				GİDERİN TÜRÜ	2021 YILI	2022 YILI	2023 YILI
	Kod1	Kod2	Kod3	Kod4				
630	05	04	90	90	Sınıflandırmaya Girmeyen Hane Halkı ve İşletmelere Yapılan Diğer Transferler	0,00	0,00	14.830,72
630	05	06	00	00	Yurtdışına Yapılan Transferler	0,00	2.273.716,23	14.773.454,96
630	05	06	20	00	Uluslararası Kuruluşlara Yapılan Ödemeler	0,00	2.273.716,23	14.773.454,96
630	05	06	20	90	Uluslararası Kuruluşlara Diğer Ödemeler	0,00	2.273.716,23	14.773.454,96
630	07	00	00	00	Sermaye Transferleri	0,00	0,00	51.343,92
630	07	01	00	00	Kurum, İşletme ve Hanehalkına Yapılan Sermaye Transferleri	0,00	0,00	51.343,92
630	07	01	90	00	Diğer Kurum, İşletme ve Hane Halkına Yapılan Sermaye Transferleri	0,00	0,00	51.343,92
630	07	01	90	13	Akademik Ar-Ge Projelerine İlişkin Transferler	0,00	0,00	42.264,78
630	07	01	90	14	Akademik Ar-Ge Projelerine İlişkin Kurum Hissesi	0,00	0,00	9.079,14
630	11	00	00	00	Değer ve Miktar Değişimien Giderleri	3.398.575,63	6.131.915,46	9.222.033,11
630	11	01	00	00	Döviz Mevcudunun Değerlemesinden Oluşan Olumsuz Kur Farkları	3.138.043,02	3.358.135,90	7.660.494,61
630	11	01	01	00	Proje Özel Hes.Kayıtlı Tut.Değerlemesinden Kaynaklananlar	2.186.147,78	3.354.046,08	7.328.781,99
630	11	01	02	00	Döviz Hesabında Kayıtlı Tutarlardan Kaynaklananlar	0,00	4.089,82	331.712,62
630	11	01	99	00	Diğer Döviz Mevcutlarından Kaynaklananlar	951.895,24	0,00	0,00
630	11	04	00	00	Maddi Duran Varlıkların Değerlemesinden Oluşan Olumsuz Farkı	0,00	1.589.980,54	18.645,80
630	11	08	00	00	Kur Değişikliği Dışındaki Değer ve Miktar Değişimlerinden Kaynaklanan Giderler	0,00	71.329,21	0,00
630	11	08	02	00	Mali Olmayan Varlıkların Değer ve Miktar Değişiminden Kay.	0,00	71.329,21	0,00
630	11	08	02	01	Mali Olmayan Varlıkların Değer Değişiminden Kaynaklanan	0,00	71.329,21	0,00
630	11	99	00	00	Diğer Değer ve Miktar Değişimleri Giderleri	260.532,61	1.112.469,81	1.542.892,70
630	13	00	00	00	Amortisman Giderleri	60.919.904,64	77.518.856,00	244.668.118,02
630	13	01	00	00	Maddi Duran Varlıkların Amortisman Giderleri	52.265.292,05	69.213.429,58	228.584.164,66
630	13	01	01	00	Yer Altı ve Yer Üstü Düzenlerinin Amortisman Giderleri	3.575.292,15	5.126.193,14	29.023.130,76
630	13	01	02	00	Binaların Amortisman Giderleri	6.151.411,36	12.943.499,31	60.605.629,96
630	13	01	03	00	Tesis, Makine ve Cihazların Amortisman Giderleri	27.337.451,28	36.032.214,55	88.562.295,35
630	13	01	04	00	Taşıtların Amortisman Giderleri	118.193,23	146.993,25	2.091.564,22

15/02/2024 15:50:22

** Rapor 15/02/2024 04:41:17 tarihli bilgileri içermektedir

Sayfa 9 / 12

FAALİYET SONUÇLARI TABLOSU

Kamu İdaresi Kodu

415

Mali Yıl:2023

Kamu İdaresi Adı

BURSA ULUDAĞ ÜNİVERSİTESİ

Hesap Kodu	Yardımcı Hesap				GİDERİN TÜRÜ	2021 YILI	2022 YILI	2023 YILI
	Kod1	Kod2	Kod3	Kod4				
630	13	01	05	00	Demirbaşların Amortisman Giderleri	15.082.944,03	14.964.529,33	48.301.544,37
630	13	02	00	00	Maddi Olmayan Duran Varlıkların Amortisman Giderleri	8.592.050,12	8.095.278,32	16.083.953,36
630	13	02	01	00	Hakların Amortisman Giderleri	8.592.050,12	8.095.278,32	16.083.953,36
630	13	03	00	00	Diğer Duran Varlıkların Amortisman Giderleri	62.562,47	210.148,10	0,00
630	13	03	02	00	Elden Çıkanacak Maddi Duran Varlıkların Amortisman Giderleri	62.562,47	210.148,10	0,00
630	14	00	00	00	İlk Madde ve Malzeme Giderleri	8.724.958,58	19.599.371,02	39.020.102,68
630	14	01	00	00	Kartasiye Matzemeleri	658.533,34	875.273,83	1.545.922,05
630	14	02	00	00	Beslenme/Gıda Amaçlı ve Mutfakta Kullanılan Tüketim Malzemeleri	8.396,71	5.477,73	48.829,81
630	14	03	00	00	Tıbbi ve Laboratuvar Sarf Malzemeleri	445.923,34	217.682,43	689.294,46
630	14	04	00	00	Yakıtlar, Yakıt Katkolan ve Katkı Yağlar	197.755,67	481.360,96	685.852,27
630	14	05	00	00	Temizleme Ekipmanları	449.000,53	584.333,17	1.402.166,64
630	14	06	00	00	Giyecek, Mefrusat ve Tuhafiye Malzemeleri	331.490,67	925.679,40	927.815,62
630	14	07	00	00	Yiyecek	14.062,89	90.724,95	83.594,23
630	14	08	00	00	İçecek	705,24	0,00	24.837,16
630	14	09	00	00	Canlı Hayvanlar	56.094,77	28.978,00	88.893,00
630	14	10	00	00	Zirai Maddeler	154.560,46	22.987,08	46.489,47
630	14	11	00	00	Yem	10.042,74	0,00	364.304,71
630	14	12	00	00	Bakım Onarım ve Üretim Malzemeleri	920.691,44	1.382.946,85	2.333.905,85
630	14	13	00	00	Yedek Parçalar	321.314,81	437.808,97	1.161.028,55
630	14	14	00	00	Nakil Vasıtaları Lastikleri	57.850,66	111.675,52	37.573,80
630	14	15	00	00	Değişim, Bağış ve Satış Amaçlı Yayınlar	0,00	0,00	3.911,52
630	14	16	00	00	Spor Malzemeleri Grubu	14.620,37	66.997,71	128.255,25
630	14	17	00	00	Basınçlı Ekipmanlar	17,70	0,00	93,60
630	14	99	00	00	Diğer Tüketim Amaçlı Malzemeler	5.083.897,24	14.367.444,42	29.447.334,69
630	15	00	00	00	Karşılık Giderleri	0,00	13.583,03	0,00
630	15	04	00	00	Küdem Tazminatı Karşılıkları	0,00	13.583,03	0,00
630	20	00	00	00	Silinen Alacaklardan Kaynaklanan Giderler	8.040.305,77	1.620.152,92	11.917.713,94
630	20	01	00	00	Gelirlerden Alacaklardan Silinenler	8.022.092,83	954.517,14	11.671.001,83

15/02/2024 15:50:22

** Rapor 15/02/2024 04:41:17 tarihli bilgileri içermektedir

Sayfa 10 / 12

FAALİYET SONUÇLARI TABLOSU

Kamu İdaresi Kodu 415

Mali Yıl:2023

Kamu İdaresi Adı BURSA ULUDAĞ ÜNİVERSİTESİ

Hesap Kodu	Yardımcı Hesap				GİDERİN TÜRÜ	2021 YILI	2022 YILI	2023 YILI
	Kod1	Kod2	Kod3	Kod4				
630	20	01	03	00	Teşebbüs ve Mülkiyet Gelirleri	8.022.092,83	954.517,14	11.671.001,83
630	20	02	00	00	Kişilerden Alacaklardan Silinenler	18.212,94	665.635,78	246.712,11
630	20	02	09	00	Diğer Mevzuat Hükümleri Gereğince Silinenler	18.212,94	665.635,78	246.712,11
630	20	02	09	90	Fazla veya Yersiz Olarak Kaydedilen Alacaklar ve Faizleri	18.212,94	608.499,54	246.712,11
630	20	02	09	98	Mahkeme Kararı Uyarınca Silinen Alacaklar	0,00	57.136,24	0,00
630	25	00	00	00	Kamu İdarelerine Bedelsiz Olarak Devredilen Mali Olmayan Varlıklardan Kaynaklanan Giderler	0,00	19.512,60	0,00
630	25	02	00	00	Özel Bütçe Kapsamındaki Kamu İdarelerine Bedelsiz Olarak Devredilen Varlıklardan Kaynaklanan Giderler	0,00	19.512,60	0,00
630	25	02	05	00	Bedelsiz Olarak Devredilen Tesis Makine ve Çihazlar	0,00	19.512,60	0,00
630	30	00	00	00	Proje Kapsamında Yapılan Cari Giderler	17.879.246,66	27.846.218,74	46.774.909,93
630	30	06	00	00	Proje Kapsamında Yapılan Cari Giderler	17.879.246,66	27.846.218,74	46.774.909,93
630	30	06	03	00	Gayrimaddi Hak Alımları	0,00	281.294,10	288.260,00
630	30	06	03	30	Lisans Alımları	0,00	281.294,10	288.260,00
630	30	06	05	00	Gayrimenkul Sermaye Üretim Giderleri	3.789.210,77	4.440.514,29	9.650.413,87
630	30	06	05	10	Müşavir Firma ve Kişilere Ödemeler	969.771,20	1.041.741,77	825.040,00
630	30	06	05	90	Diğer Gayrimenkul Sermaye Üretim Giderleri	2.819.439,57	3.398.772,52	8.825.373,87
630	30	06	06	00	Menkul Malların Büyük Onarım Giderleri	92.995,80	340.522,11	33.140,00
630	30	06	06	90	Menkul Malların Diğer Büyük Onarım Giderleri	92.995,80	340.522,11	33.140,00
630	30	06	07	00	Gayrimenkul Büyük Onarım Giderleri	7.224.563,56	11.536.005,38	14.569.107,92
630	30	06	07	10	Müşavir Firma ve Kişilere Ödemeler	309.160,00	300.900,00	0,00
630	30	06	07	90	Diğer Gayrimenkul Büyük Onarım Giderleri	6.915.403,56	11.235.105,38	14.569.107,92
630	30	06	09	00	Diğer Sermaye Giderleri	6.772.476,53	11.247.882,86	22.233.988,14
630	30	06	09	20	Yolluk Giderleri	27.026,85	0,00	1.600,08
630	30	06	09	90	Diğer Sermaye Giderleri	6.745.449,68	11.247.882,86	22.232.388,06
630	99	00	00	00	Diğer Giderler	4.586.681,78	1.168.688,00	19.846.625,34
630	99	99	00	00	Yukarıda Tanımlanamayan Diğer Giderler	4.586.681,78	1.168.688,00	19.846.625,34
GİDERLER TOPLAMI (A)						916.484.697,43	1.597.324.307,10	3.288.786.223,50

FAALİYET SONUÇLARI TABLOSU

Kamu İdaresi Kodu 415
Kamu İdaresi Adı BURSA ULUDAĞ ÜNİVERSİTESİ

Mali Yıl:2023

	2021 YILI	2022 YILI	2023 YILI		2021 YILI	2022 YILI	2023 YILI
GİDERLER TOPLAMI (A)	916.484.697,43	1.597.324.307,10	3.288.786.223,50	NET GELİR (D= (B-C))	1.089.995.316,06	1.828.062.544,75	3.713.515.011,92
GELİRLER TOPLAMI (B)	1.090.931.307,78	1.829.385.455,12	3.715.889.556,61	ENFLASYON DÜZELTMESİ (E)	0,00	0,00	0,00
İNDİRİM İADE İSKONTO TOPLAMI (C)	935.991,72	1.322.910,37	2.374.544,69	FAALİYET SONUCU (((D+E) - A)(+/-))	173.510.618,63	230.738.237,65	424.728.788,42

3- NAKİT AKIŞ TABLOSU

2023 Yılı Nakit Akış Tablosu

NAKİT AKIŞLARI	2021 YILI	2022 YILI	2023 YILI
FAALİYETLERDEN KAYNAKLANAN NAKİT AKIŞLARI			
A-) Faaliyetlerden Sağlanan Nakit Girişleri	1.018.481.050,64	1.788.749.838,30	3.802.258.815,54
Vergi Gelirleri	0,00	0,00	0,00
Teşebbüs ve Mülkiyet Gelirleri	45.933.747,69	73.521.724,53	117.734.781,78
Alınan Bağış ve Yardımlar	923.391.053,20	1.656.162.556,71	3.555.385.337,12
Faizler, Cezalar, Paylar	49.156.249,75	59.065.557,06	129.138.696,64
B-) Faaliyetlerden Kaynaklanan Nakit Çıktıları	834.293.597,21	1.492.070.386,75	2.982.889.020,41
Personel Giderleri	565.493.413,34	992.393.166,04	2.090.239.964,27
Sosyal Güvenlik Kurumlarına Devlet Primleri	97.122.879,35	156.849.244,44	296.339.718,23
Mal ve Hizmet Giderleri	91.896.477,78	217.576.948,43	305.676.274,11
Faiz Giderleri	0,00	0,00	0,00
Cari Transferler	57.314.898,30	96.236.121,10	223.960.184,61
Sermaye Transferleri	0,00	0,00	51.343,92
Proje Kapsamında Yapılan Cari Giderler	17.879.246,66	27.846.218,74	46.774.909,93
Diğer Giderler	4.586.681,78	1.168.688,00	19.846.625,34
C-) Ön Ödemelerden Kaynaklanan Nakit Akışları	3.227.729,41	30.929.341,17	37.521.743,88
D-) Faaliyetlerden Sağlanan Net Nakit Akışı (A-B-C)	180.959.724,02	265.750.110,38	781.848.051,25
YATIRIMLARDAN KAYNAKLANAN NAKİT AKIŞLARI			
E-) Mali ve Mali Olmayan Varlık Satışlarından Kaynaklanan Nakit Girişleri	58.285.387,05	89.044.714,81	652.607.779,35
Stok Satışlarından Kaynaklanan Nakit Girişleri	0,00	0,00	29.300.183,32
Maddi Duran Varlık Satışlarından Kaynaklanan Nakit Girişleri	58.285.387,05	89.044.714,81	623.307.596,03
Arazi ve Arsalar	21.132.004,29	0,00	0,00
Yeraltı ve Yerüstü Düzenleri	4.639.368,55	1.076.536,40	1.790.950,44
Binalar	19.838.806,38	18.536.737,25	545.897.503,09
Tesis, Makine ve Cihazlar	8.637.705,90	33.555.344,92	52.478.116,34
Taşıtlar	0,00	0,00	0,00
Demirbaşlar	3.943.524,81	7.812.991,99	23.133.540,71
Yapılmakta Olan Yatırımlar	0,00	0,00	0,00
Yatırım Avansları	0,00	0,00	0,00
Elden Çıkarılacak Stoklar ve Maddi Duran Varlıklar	93.977,12	71.079,25	7.485,45
Mali Varlık Satışlarından Kaynaklanan Nakit Girişleri	0,00	0,00	0,00
Maddi Olmayan Duran Varlık Satışlarından Kaynaklanan Nakit Girişleri	0,00	0,00	0,00
F-) Mali ve Mali Olmayan Varlık Alımlarından Kaynaklanan Nakit Çıktıları	148.006.433,59	255.698.515,50	1.356.952.892,94
Stok Alımlarından Kaynaklanan Nakit Çıktıları	9.811.810,60	23.604.667,49	74.298.435,54
Maddi Duran Varlık Alımlarından Kaynaklanan Nakit Çıktıları	131.179.503,91	223.998.569,69	1.266.570.504,04
Arazi ve Arsalar	21.132.004,31	0,00	0,01
Yeraltı ve Yerüstü Düzenleri	0,00	3.322.111,64	3.609.802,60
Binalar	53.611.544,59	71.633.178,46	608.299.958,50
Tesis, Makine ve Cihazlar	34.677.745,76	73.375.030,24	136.834.998,30
Taşıtlar	0,00	28.800,00	1.739.826,00
Demirbaşlar	14.844.806,75	25.530.955,47	63.345.065,67
Yapılmakta Olan Yatırımlar	6.756.862,91	21.835.241,53	452.733.367,51
Yatırım Avansları	0,00	0,00	0,00
Elden Çıkarılacak Stoklar ve Maddi Duran Varlıklar	156.539,59	281.227,35	7.485,45
Mali Varlık Alımlarından Kaynaklanan Nakit Çıktıları	0,00	0,00	0,00
Maddi Olmayan Duran Varlık Alımlarından Kaynaklanan Nakit Çıktıları	7.015.119,08	8.095.278,32	16.083.953,36
G-) Yatırımlardan Sağlanan Net Nakit Akışı (E-F)	-89.721.046,54	-166.653.800,69	-704.345.113,59
H-) NAKİT AÇIK/FAZLASI (D+G)	91.238.677,48	99.096.309,69	77.502.937,66
FINANSMAN FAALİYETLERİNDEN KAYNAKLANAN NAKİT AKIŞLARI			
I-) Net Mali Varlık Ediniminden Kaynaklanan Nakit Akışları	-1.138,88	26.621.608,80	90.347.844,96
Menkul Kıymet ve Varlıklardan Kaynaklanan Nakit Akışları	0,00	0,00	0,00
Diğer Varlık Edinimlerinden Kaynaklanan Nakit Akışları	-1.138,88	26.621.608,80	90.347.844,96
J-) Net Borçlanmadan Kaynaklanan Nakit Akışları	-111.953.584,52	-12.364.359,04	11.522.834,46
Mali Borçlanmadan Kaynaklanan Nakit Akışları	0,00	0,00	0,00
Kamu İdarelerine Mali Borçlar	0,00	0,00	0,00
Diğer Yükümlülüklerden Kaynaklanan Nakit Akışları	-111.953.584,52	-12.364.359,04	11.522.834,46
K-) Finansman Faaliyetlerinden Kaynaklanan Net Nakit Akışları (J-I)	-97.046.824,34	-38.985.967,84	-78.825.010,50
L-) NAKİT STOĞUNDAKİ NET DEĞİŞİM (H+K)	-5.808.146,86	60.110.341,85	-1.322.072,84
İSTATİSTİKSEL HATA (L-M)	0,00	0,00	0,00
M-) HAZIR DEĞERLER NAKİT DEĞİŞİMİ	-5.808.146,86	60.110.341,85	-1.322.072,84
Kasa	0,00	0,00	0,00
Alınan Çekler	0,00	0,00	0,00
Banka	465.850,00	28.935.295,00	1.504.702,58
Verilen Çekler ve Gönderme Emirleri	0,00	0,00	0,00
Proje Özel Hesabı	-8.271.264,94	32.237.553,87	-1.035.590,32
Döviz	1.997.268,08	-1.062.507,02	-1.791.185,10
Döviz Gönderme Emirleri	0,00	0,00	0,00
Diğer Hazır Değerler	0,00	0,00	0,00
Banka Kredi Kartlarından Alacaklar	0,00	0,00	0,00

4- ÖZKAYNAK DEĞİŞİM TABLOSU

31.12.2023 TARİHİNDE SONA EREN DÖNEME AİT ÖZKAYNAK DEĞİŞİM TABLOSU						
Kamu İdaresi Kodu	415			Yıl: 2023		
Kamu İdaresi Adı	BURSA ULUDAĞ ÜNİVERSİTESİ					
	2022			2023		
	ÖNCEKİ DÖNEM BAŞI BAKİYESİ	ÖNCEKİ DÖNEM İÇİ HAREKETLER	ÖNCEKİ DÖNEM SONU BAKİYESİ	DÖNEM BAŞI BAKİYESİ	DÖNEM İÇİ HAREKETLER	DÖNEM SONU BAKİYESİ
NET DEĞER	10.522.707.080,96	164.684.438,20	10.687.391.519,16	10.687.391.519,16	69.387.688,27	10.756.779.207,43
A- Denge Kayıtları	-698.144.884,71	0,00	-698.144.884,71	-698.144.884,71	0,00	-698.144.884,71
B- Varlık Envanteri	10.312.932.919,73	99.441.912,22	10.412.374.831,95	10.412.374.831,95	633.683,75	10.413.008.515,70
C- Yükümlülük Envanteri	-19.676.580,00	0,00	-19.676.580,00	-19.676.580,00	0,00	-19.676.580,00
Ç- Değer Hareketleri Sonuç Hesabından Aktarılanlar	0,00	0,00	0,00	0,00	5.611.978,32	5.611.978,32
D- Enflasyon Düzeltme Farkları						
E- Diğer	927.595.625,94	65.242.525,98	992.838.151,92	992.838.151,92	63.142.026,20	1.055.980.178,12
DEĞER HAREKETLERİ	5.520.487,57	0,00	5.520.487,57	5.520.487,57	-5.611.978,32	-91.490,75
YEDEKLER						
GEÇMİŞ YILLAR OLUMLU FAALİYET SONUÇLARI	3.096.355.691,66	-65.240.733,54	3.031.114.958,12	4.750.039.998,81	84.688.454.863,26	89.438.494.862,07
GEÇMİŞ YILLAR OLUMSUZ FAALİYET SONUÇLARI	-2.861.885.627,91	0,00	-2.861.885.627,91	-4.350.072.430,95	542.176.043,91	-3.807.896.387,04
DÖNEM FAALİYET SONUÇLARI	0,00	230.738.237,65	230.738.237,65	0,00	424.728.788,42	424.728.788,42
Muhasebe Politikalarındaki Değişiklikler						

5- BÜTÇELENEN VE GERÇEKLEŞEN TUTARLARIN KARŞILAŞTIRMA TABLOSU

BÜTÇELENEN VE GERÇEKLEŞEN TUTARLARIN KARŞILAŞTIRMA TABLOSU			
Kamu İdaresi Kodu	415	Yıl: 2023	
Kamu İdaresi Adı	BURSA ULUDAĞ ÜNİVERSİTESİ		
	Bütçelenen Tutarlar		Gerçekleşen Tutar
	Bütçe Ödeneği / Gelir Tahmini	Nihai Ödenek	
TAHSİLATLAR			
Vergi Gelirleri	0,00	0,00	0,00
Sosyal Güvenlik Gelirleri	0,00	0,00	0,00
Teşebbüs ve Mülkiyet Gelirleri	79.246.000,00	0,00	119.676.480,33
Alınan Bağış ve Yardımlar İle Özel Gelirler	2.220.880.000,00	0,00	3.402.843.045,00
Diğer Gelirler	62.288.000,00	0,00	113.905.363,53
Sermaye Gelirleri	0,00	0,00	0,00
Alacaklardan Tahsilat	0,00	0,00	0,00
Red ve İadeler (-)	0,00	0,00	2.374.544,69
Toplam Tahsilatlar	2.362.414.000,00	0,00	3.634.050.344,17
ÖDEMELER			
Personel Giderleri	1.493.713.000,00	2.113.725.229,54	2.089.893.338,82
Sosyal Güvenlik Kurumlarına Devlet Primi Giderleri	243.811.000,00	300.833.160,00	295.362.334,64
Mal ve Hizmet Alım Giderleri	251.882.000,00	334.666.746,88	305.423.618,12
Faiz Giderleri	0,00	0,00	0,00
Cari Transferler	118.994.000,00	201.504.920,89	194.440.322,85
Sermaye Giderleri	414.014.000,00	660.314.000,00	636.325.117,58
Sermaye Transferleri	0,00	0,00	0,00
Borç Verme	0,00	0,00	0,00
Yedek Ödenekler	0,00	0,00	0,00
Toplam Ödemeler	2.522.414.000,00	3.611.044.057,31	3.521.444.732,01
NET TAHSİLATLAR/ÖDEMELER			1,03

A. KAMU İDARESİNİN HUKUKİ YAPISI VE FAALİYET ALANI

1- Bursa Uludağ Üniversitesi Hukuki Yapısı

- Aklın ve bilimin öncülük ettiği, Atatürk'ün çizdiği çağdaş, laik ve demokratik yolda, özgür düşünceli ve kişisel sorumluluk duyguları gelişmiş ulusal değerlere saygılı olarak kültürel ve tarihi değerleri benimsemiş gençler yetiştirmeyi amaç edinen Üniversitemize bağlı, 4 Enstitü, 15 Fakülte, 2 Yüksekokul, 15 Meslek Yüksekokulu, 1 Konservatuar, 30 Merkez ve Rektörlüğe Bağlı olarak kurulan 5 Bölüm bulunmaktadır.
- 1970 yılında İstanbul Üniversitesi'ne bağlı olarak kurulan Bursa Tıp Fakültesi ile 1974 yılında kurulan Bursa İktisadi ve Sosyal Bilimler Fakültesi, Üniversitenin temelini oluşturmaktadır.
- 1975 yılında yasal kuruluşunu gerçekleştirerek Bursa Üniversitesi adı altında eğitim-öğretim hizmetine başlayan Üniversitemizin adı, 20 Temmuz 1982 tarihinde Yükseköğretim Kurumları Teşkilatı Hakkında 41 sayılı Kanun Hükmünde Kararname ile "Uludağ Üniversitesi" olarak değiştirilmiştir. Bu süreç içerisinde üniversitemiz birimlerinin kuruluş yılları aşağıda belirtilmiştir.
- 1970 Bursa Tıp Fakültesi (İstanbul Üniversitesine bağlı olarak kuruldu)
- 1974 Bursa İktisadi ve Sosyal Bilimler Fakültesi
- 1975-Bursa Üniversitesi
- 1976-Mühendislik-Mimarlık Fakültesi, (24/07/2013 tarih ve 28717 sayılı Resmi Gazetede; Mühendislik-Mimarlık Fakültesinin kapatılması Bakanlar Kurulu Kararı ile uygun bulunmuştur.
- 1978-Veteriner Fakültesi,
- 1981-Ziraat Fakültesi,
- 1982-Fen Bilimleri Enstitüsü
- 1982-Sağlık Bilimleri Enstitüsü
- 1982-Sosyal Bilimler Enstitüsü
- 1982-Eğitim Fakültesi (Milli Eğitim Bakanlığına bağlı Bursa Yüksek Öğretmen Okulu ile Yabancı Diller Yüksekokulu birleştirilerek),
- 1982-İlahiyat Fakültesi,
- 1983-Fen-Edebiyat Fakültesi,
- 1985-Sağlık Hizmetleri Meslek Yüksekokulu,
- 1986-Bursa Meslek Yüksekokulu, (Yüksekokul; 1996 yılında Teknik Bilimler Meslek Yüksekokulu Sosyal Bilimler Yüksekokulu olarak ikiye ayrılmıştır)

- 1992-İlahiyat Meslek Yüksekokulu (1998–1999 öğretim yılından itibaren öğrenci alımı yapılmamaktadır.)
- 1994-Mustafakemalpaşa Meslek Yüksekokulu,
- 1995-Karacabey Meslek Yüksekokulu,
- 04.07.1995 gün ve 95/044 Sayılı Bakanlar Kurulu Kararı ile Diş Hekimliği Fakültesinin Üniversitemiz bünyesinde kurulması uygun görülmüş, henüz faaliyete başlanılmamıştır.
- 1995-İnegöl Meslek Yüksekokulu,
- 1995-İzmit Meslek Yüksekokulu,
- 1996-Sağlık Yüksekokulu (4 yıllık),
- 1996-Yenişehir İbrahim Orhan Meslek Yüksekokulu,
- 1998-Devlet Konservatuvarı (İlköğretim)
- 1998-Devlet Konservatuvarı (Lise Devresi)
- 1999-Orhangazi Yeniköy Asil Çelik Meslek Yüksekokulu
- 1999-Mennan Pasinli Meslek Yüksekokulu
- 2002-Yabancı Diller Yüksekokulu
- 2002-Gemlik Asım Kocabıyık Meslek Yüksekokulu,
- 2002-Orhaneli Meslek Yüksekokulu,
- 2002-Keles Meslek Yüksekokulu,
- 2003- Devlet Konservatuvarı (Lisans)
- 2007- Hukuk Fakültesi (1995 yılında kurulan fakülteye ilk kez öğrenci alınmıştır.)
- 2007-Güzel Sanatlar Fakültesi (1995 yılında kurulan fakülteye ilk kez öğrenci alınmıştır.)
- 17.05.2007 gün ve 5662 Sayılı Bakanlar Kurulu Kararı ile Gemlik Necati Kurtuluş Denizcilik Yüksekokulunun Üniversitemiz bünyesinde kurulması uygun görülmüş, henüz faaliyete başlanılmamıştır.
- 2008- Harmancık Meslek Yüksekokulu
- 2009 Gemlik Necati Kurtuluş Denizcilik Yüksekokulu(Henüz faaliyete başlanılmamıştır.)
- 2010 Eğitim Bilimleri Enstitüsü
- 2010 İnegöl İşletme Fakültesi

- 2013 – Mühendislik Fakültesi 24/07/2013 tarihli 28717 sayılı Resmi Gazetede; Bakanlar Kurulu Kararı ile uygun görülmüştür.
- 2013 – Mimarlık Fakültesi 24/07/2013 tarihli 28717 sayılı Resmi Gazetede; Bakanlar Kurulu Kararı ile uygun görülmüştür.
- 2014 –Spor Bilimleri Fakültesi 11/11/2013 tarihli ve 28818 sayılı Resmi Gazetede; Bakanlar Kurulu Kararı ile uygun görülmüştür.(2014-2015 döneminde eğitim-öğretime başlanılmıştır.)
- 2016- Sağlık Yüksekokulu'nun kapatılarak Sağlık Bilimleri Fakültesi'nin kurulması 03/08/2016 tarihli ve 8969 sayılı Resmi Gazetede; Bakanlar Kurulu kararıyla uygun görülmüştür.
- 2018- 18/05/2018 tarih 30425 sayılı Resmi Gazetede yayınlanan “Yükseköğretim Kanunu İle Bazı Kanun ve Kanun Hükmünde Kararnamelerde Değişiklik Yapılmasına Dair Kanun” ile Bursa Uludağ Üniversitesi olarak değiştirilmiştir.
- 2020- 04.07.1995 gün ve 95/044 Sayılı Bakanlar Kurulu Kararı ile Üniversitemizde kurulması uygun görülen Diş Hekimliği Fakültesi eğitim-öğretime başlamıştır.

1- MİSYONU

Bilimsel ve mesleki açıdan donanımlı, tercih edilen bireyler yetiştirmek, nitelikli ve özgün bilgi üretmek, üretilen bilgiyi tüm paydaşlara sunarak toplumsal gelişime katkı sağlamaktır.

2- VİZYONU

Kaliteli eğitimi, nitelikli bilimsel araştırmaları, yenilikçiliği ve girişimciliği ile geleceğe yön veren öncü bir araştırma üniversitesi olmaktır.

3- FİZİKSEL YAPI

Bursa Uludağ Üniversitesi, Üniversite adına tapulu 9.835.504,16m² olmak üzere toplamda 15.417.583,46m² alanda hizmet vermektedir.

Üniversitemize bağlı 4 Enstitü, 16 Fakülte, 2 Yüksekokul, 16 Meslek Yüksekokulu, 1 Konservatuar, 28 Uygulama ve Araştırma Merkezi ile 1 Araştırma Merkezi ve Rektörlüğe Bağlı olarak kurulan 5 Bölüm faaliyetlerine; Görükle, Gemlik Sunğipek, Mudanya, Fethiye, Ali Osman Sönmez, Yeni Şehir İbrahim Orhan, Orhangazi, Orhaneli, Keles, Harmancık, Büyükorhan, Karacabey Sadık Yılmaz, Mustafa Kemalpaşa, İznik ve İnegöl Yerleşkelerinde devam etmektedir.

FİZİKİ ALANLAR

Üniversitemiz Faal Eğitim-Öğretim Birimlerinin Yerleşkelere Dağılımı

	EĞİTİM BİRİMİ	BULUNDUĞU YER
Enstitüler	Sağlık Bilimleri Enstitüsü	Görükle Yerleşkesi
	Fen Bilimleri Enstitüsü	Görükle Yerleşkesi
	Sosyal Bilimler Enstitüsü	Görükle Yerleşkesi
	Eğitim Bilimleri Enstitüsü	Görükle Yerleşkesi
	Tıp Fakültesi	Görükle Yerleşkesi
	Veteriner Fakültesi	Görükle Yerleşkesi
	Fen-Edebiyat Fakültesi	Görükle Yerleşkesi
	Mühendislik Fakültesi	Görükle Yerleşkesi
	Mimarlık Fakültesi	Görükle Yerleşkesi
Fakülte ler	Ziraat Fakültesi	Görükle Yerleşkesi
	Eğitim Fakültesi	Görükle Yerleşkesi
	Hukuk Fakültesi	Gemlik Sunğipek Yerleşkesi
	İktisadi ve İdari Bilimler Fakültesi	Görükle Yerleşkesi
	Güzel Sanatlar Fakültesi	Mudanya Yerleşkesi
	İnegöl İşletme Fakültesi	İnegöl Yerleşkesi
	İlahiyat Fakültesi	Fethiye Yerleşkesi (Şehir Merkezi)
	Spor Bilimleri Fakültesi	Görükle Yerleşkesi
	Sağlık Bilimler Fakültesi	Görükle Yerleşkesi
	Diş Hekimliği Fakültesi	Görükle Yerleşkesi
	Yüksekokullar	Konservatuar
Yabancı Diller Yüksekokulu		Ali Osman Sönmez Yerleşkesi
Gemlik Necati Kurtuluş Denizcilik Yüksekokulu		Gemlik Sunğipek Yerleşkesi
Sağlık Hizmetleri Meslek Yüksekokulu		Görükle Yerleşkesi
Teknik Bilimler Meslek Yüksekokulu		Görükle Yerleşkesi
Yenişehir İbrahim Orhan Meslek Yüksekokulu		Yenişehir -İbrahim Orhan Yerleşkesi
Orhangazi Meslek Yüksekokulu		Orhangazi Yerleşkesi
Gemlik Asım Kocabıyık Meslek Yüksekokulu		Gemlik Sunğipek Yerleşkesi
Orhaneli Meslek Yüksekokulu		Orhaneli Yerleşkesi
Keles Meslek Yüksekokulu		Keles Yerleşkesi
Meslek Yüksek okulları	Harmancık Meslek Yüksekokulu	Harmancık Yerleşkesi
	Büyükorhan Meslek Yüksekokulu	Büyükorhan Yerleşkesi
	Karacabey Meslek Yüksekokulu	Karacabey Sadık Yılmaz Yerleşkesi
	Mustafakemalpaşa Meslek Yüksekokulu	Mustafa Kemalpaşa Yerleşkesi
	İznik Meslek Yüksekokulu	İznik Yerleşkesi
	İnegöl Meslek Yüksekokulu	İnegöl Yerleşkesi
	Sosyal Bilimler Meslek Yüksekokulu	Ali Osman Sönmez Yerleşkesi

Kaynak: Yapı İşleri ve Teknik Daire Başkanlığı

TOPLAM ALAN/ MÜLKİYET DURUMU

Toplam Alan / Mülkiyet Durumu

Yerleşke Adı	Mülkiyet Durumu (m ²)			2023 Yılı
	Üniversite	Hazine-Orman	Diğer	Toplam Alan (m ²)
Görükle	9.584.004,46	4.773.961,56	47.697,78	14.405.663,80
Ali Osman Sönmez		30.300,00		30.300,00
Yıldırım / 152 Evler	4.448,34			4.448,34
Fethiye		38.965,68		38.965,68
Kükürtlü	23.325,73			23.325,73
Yenişehir İbrahim Orhan			4.741,00	4.741,00
Orhangazi Yeniköy	66.571,33			66.571,33
Gemlik Asım Kocabıyık		241.113,00		241.113,00
Orhaneli	3.372,00	11.126,00	5.780,00	20.278,00
Keles			9.000,00	9.000,00
Karacabey (Sadık Yılmaz)		33.752,00		33.752,00
Ekinli Köy / Karacabey	31.700,00			31.700,00
Mustafa Kemalpaşa	74.618,00	15.463,70		90.081,70
Nilüfer / Tahtalıköy	2.150,00			2.150,00
İzmit		35.278,22		35.278,22
İnegöl		43.144,00		43.144,00
Mudanya / Eğerce	42.936,00			42.936,00
Mudanya / Güzel Sanatlar		1.600,00		1.600,00
Mudanya/Aydınpınar			260.983,40	260.983,40
Harmancık	2.379,00	28.989,26		31.368,26
Büyükorhan		4.924,00		4.924,00
TOPLAM	9.835.504,86	5.258.617,42	328.202,18	15.422.324,46

Kaynak: Yapı İşleri ve Teknik Daire Başkanlığı

KAPALI ALANLARIN KULLANIM AMACINA GÖRE DAĞILIMI

Kapalı Alanların Kullanım Amacına Göre Dağılımı

Yerleşke Adı	Hizmet Alanı (m ²)								Toplam Hizmet Alanı
	Eğitim	Sağlık	Barınma	Beslenme	Kültür	Spor	Bil. Tek. Arş.	Diğer	
Görükle	304.063	181.207	49.583	18.612	30.010	66.408	19.779	14.497	685.179
Ali Osman Sönmez	7.000			861				2.990	10.851
İlahiyat Falk Çelik	19.909			728	811	550		3.783	25.781
Kükürtlü		3.852	675	450				550	5.527
Yenişehir	2.900		2.952	250				221	6.323
Orhangazi	8.692			200					8.892
Gemlik Asım Kocabıyık	8.000			2500	1.000	3.320		3.705	18.525
Orhaneli	4.488		174						4.662
Keles	1.292			70				100	1.462
Karacabey (Sadık Yılmaz)	5.766		3.680	396				577	10.419
Mustafa Kemalpaşa	5.915			85		500		250	6.750
İzmit	3.960			100				381	4.441
İnegöl	12.876			225		1.800		3.755	12.646
Güzel Sanatlar	2.100							731	2.831
Büyükorhan	2.008			87				183	2.278
Harmancık	3.020								3.020
TOPLAM	392.989	185.059	57.064	24.564	31.821	72.133	19.779	31.743	815.597

Kaynak: Yapı İşleri ve Teknik Daire Başkanlığı

EĞİTİM ALANLARININ BİRİMLERE GÖRE DAĞILIMI

Eğitim Alanlarının Birimlere Göre Dağılımı

Eğitim Alanları		Amfi	Sınıf	Eğitim Laboratuvarı	Araştırma Laboratuvarı	Atölye
Fakülteler	Sayı(Adet)	27	715	253	277	41
	Kapasite(Kişi)	3.687	21.751	4.012	2.890	779
	Alan(m ²)	5.334	37.103	10.204	7.659	2.739
Konservatuvar	Sayı(Adet)	1	89			
	Kapasite(Kişi)	300	850			
	Alan(m ²)	565	1637			
Merkez Arş.Lab.	Sayı(Adet)			17	33	
	Kapasite(Kişi)			200	250	
	Alan(m ²)			395	559	
Ulutömer	Sayı(Adet)		28			
	Kapasite(Kişi)		700			
	Alan(m ²)		1295			
Yüksekokul	Sayı(Adet)		53	2		
	Kapasite(Kişi)		1547	90		
	Alan(m ²)		2.359	190		
Meslek Yüksekokulu	Sayı(Adet)	3	181	76	36	20
	Kapasite(Kişi)	222	6.156	1785	565	520
	Alan(m ²)	358	11.692	4.108	1.289	2.953
TOPLAM	Sayı(Adet)	31	1.066	348	346	61
	Kapasite(Kişi)	4.209	31.004	6.087	3.705	1.299
	Alan(m ²)	6.257	54.086	14.897	9.507	5.692

Kaynak: Yapı İşleri ve Teknik Daire Başkanlığı

SAĞLIK AMAÇLI UYGULAMA VE MERKEZ BİNA VE TESİSLERİ

Sağlık Amaçlı Uygulama ve Merkez Bina ve Tesisleri

Sağlık Kuruluşları	Yerleşke	Kapasite (Yatak)	Fiziki Alanlar (m ²)						Toplam Alan (m ²)
			Klinik	Poliklinik	Laboratuvar	Ameliyathane	Yoğun Bakımlar	Diğer	
SUAM + C Blok Çatı Katı	Görüle	856	27.579,00	12.112,00	7.321,00	1.213,00	3.357,00	84.050,00	135.632,00
Gaz Merkezi Binası	Görüle							500,00	500,00
Tıbbi Atık Ünitesi	Görüle							140,00	140,00
Yangın Su Deposu (1000m ³)	Görüle							625,00	625,00
T.T.B. Mikrobiyoloji Deney	Görüle				335,00			1.165,00	1.500,00
Hayvanları A. U. Merkezi	Görüle				2.000,00			361,00	2.361,00
Çocuk Onk. Ve Hemt. Hast.	Görüle	63	1.469,00	284,00	172,00		75,00	6.192,00	8.255,00
Sahra Sağlık Merkezi Atatürk	Görüle	45	1.330,00	225,00		168,00		9.068,00	10.836,00
Rehabilitasyon U.A. Merkezi	Kükürtlü	25	340,00	50,00	770,00			3.817,00	5.002,00
Radyasyon Onkolojisi	Görüle				140,00				140,00
TOPLAM		989	30.718,00	12.671	10.738	1.381,00	3.432,00	105.918	165.847

Kaynak: Yapı İşleri ve Teknik Daire Başkanlığı

Bursa Uludağ Üniversitesi Sağlık Uygulama ve Araştırma Merkezi (SUAM), T.C. Sağlık ve Sosyal Yardım Bakanlığı'nın tahsis ettiği Göğüs Hastalıkları Hastanesi'nde 30 Mayıs 1974 yılında hizmet vermeye başlayarak, 1992 yılına kadar bu binada ve yapılan ek binalarda hizmet vermiştir.

Hastanemiz A, B ve C bloklardan oluşmaktadır. A blokta; poliklinikler, görüntüleme merkezleri, radyasyon onkolojisi, B blokta; klinikler, C blokta; acil, yoğun bakımlar, doğumhane ve ameliyathaneler bulunmaktadır.

HAYVAN SAĞLIĞI HİZMETLERİNE YÖNELİK BİNA VE TESİSLER

Hayvan Sağlığı Hizmetlerine Yönelik Bina ve Tesisler

Alan Adı	Adet	Alan(m ²)
Acil Servis	3	50,00
Ameliyathane	11	455,00
Klinik	14	522,00
Laboratuvar	16	340,00
Mutfak	-	-
Çamaşırhane	1	17,00
Teknik Servis	3	37,00
Radyoloji Alanı	5	114,00
Diğer		6.042,00
TOPLAM		7.577,00

Kaynak: Yapı İşleri ve Teknik Daire Başkanlığı

FEN-SOSYAL VE KÜLTÜREL AMAÇLI DİĞER UYGULAMA VE ARAŞTIRMA ALANLARI

Fen-Sosyal ve Kültürel Amaçlı Diğer Uygulama ve Araştırma Merkez Bina ve Tesisleri

Fen-Sosyal Amaçlı Diğer Merkezler	Bulunduğu Yerleşke	Kapalı Alan (m ²)	Mülkiyet Alanı (m ²)
Bölge Kaynak Arş. Merkezi	Görükle	250,00	407.051,00
ULUTEK Teknoloji Geliştirme Merkezi	Görükle	18.837,00	473.837,87

Kaynak: Yapı İşleri ve Teknik Daire Başkanlığı

SOSYAL ALANLAR

1- Misafirhane ve Lojmanlar

	Adet	Kapalı Alan (m ²)
Rektörlük Konutu	1	206,00
Lojmanlar	2	566,00
Misafirhaneler	1	3.350,00
Kampüs Otel	1	11.467,00

Kaynak: İdari ve Mali İşler Daire Başkanlığı-Yapı ve Teknik İşler Daire Başkanlığı

2- Toplantı ve Konferans Salonu Sayıları

Bulunduğu Yerleşke	Toplantı Salonu	Konferans Salonu	Adet	Kapasite	Alan (m ²)
Görükle	106	60	166	6.388	9.691,00
A.O. Sönmez		2	2	110	163,00
Karacabey	1		1	25	43,00
M.K.Paşa M.Y.O.	1		1	30	46,00
İnegöl Yerleşkesi	4	5	9	345	721,00
İznik M.Y.O.	1	1	2	75	112,00
Orhangazi / Yeniköy Asil Çelik Yerleşkesi	1		1	65	100,00
İlahiyat fakültesi	2	6	5	1600	2.415,00
Güzel Sanatlar Fak.	1		1	45	72,00
Gemlik A. Kocabıyık Yerleşkesi	3	3	6	385	602,00
Orhaneli M.Y.O.	1		1	40	65,00
Yenişehir İ. Orhan M.Y.O.	1		1	30	43,00
Harmancık M.Y.O.	1	1	2	100	148,00
Büyükorhan M.Y.O.					
TOPLAM	123	78	198	9.238	14.221

Kaynak: Yapı İşleri ve Teknik Daire Başkanlığı

3- Öğrenci Yurtları

Bina ve Tesisin Adı	Kapasite (Kişi)	Alan (m ²)
Güler Osman Köseoğlu	104	2.080
Yenişehir	144	3680
Karacabey	192	2952
Orhaneli	48	174
TOPLAM	488	8.886

Kaynak: Sağlık, Kültür ve Spor Daire Başkanlığı

SPOR ALANLARI

Spor Amaçlı Bina ve Tesisler

Bina ve Tesisin Adı	Adet	Toplam Alan (m ²)
Çok Amaçlı Spor Salonu	1	8.369,00
Açık Tenis Kortları	6	3.971,00
Kapalı Tenis Kortları	2	1.776,00
Atletizm Pisti (Tartan Pist)	1	19.000,00
Atletizm Pisti Tribün	1	3.363,00
Basket / Voleybol Sahası	13	8.698,00
Halı Saha	3	13.628,00
Sosyal Tesis / Kafeterya	1	360,00
Futbol Sahası	1	10.406,00
Kapalı Spor Salonu	1	1.500,00
Jimnastik Salonu	1	966
TOPLAM	31	72.308

Kaynak: Yapı İşleri ve Teknik Daire Başkanlığı

TARIMSAL UYGULAMA VE ARAŞTIRMA AMAÇLI BİNA VE TESİSLERİ

Tarımsal Uygulama ve Araştırma Amaçlı Bina, Tesisleri ve Ekilebilir Alanları

YIL	Uygulama Birimleri – Fiziki Alan (m ²)				Toplam Alan (m ²)
	Ziraat Fakültesi Uygulama Bina ve Tesisleri	Ziraat Fakültesi Tarımsal Uygulama Alanları	Veteriner Fakültesi Uygulama Bina ve Tesisleri	Veteriner Fakültesi Tarımsal Uygulama Alanları	
2021	39	30	26	24	64.087
2022	39	30	26	24	64.087
2023	39	30	26	24	64.087

Kaynak: Yapı İşleri ve Teknik Daire Başkanlığı

ÜRETİM AMAÇLI BİNA VE TESİSLER

Üretim Amaçlı Bina ve Tesisler

BİRİMLER	Basımevi		Atölye		İmalathane (Üretim Ünitesi)	
	Adet	Toplam Alan (m2)	Adet	Toplam Alan (m2)	Adet	Toplam Alan (m2)
Basımevi (Matbaa)	1	1.614,00				
Mühendislik Fakültesi			8	892,00		
Ziraat Fakültesi			4	275,00	3	1.404,00
Veteriner Fakültesi			3	78,00	5	1.969,00
Eğitim Fakültesi			18	1.184,00		
Fen-Edebiyat Fakültesi			2	95,00		
İlahiyat Fakültesi			3	214,00		
Teknik Bilimler Meslek Yüksekokulu			4	643,00		
İnegöl Meslek Yüksekokulu			4	1.346,00		
İzmit Meslek Yüksekokulu			7	442,00		
Mustafakemalpaşa MYO			2	92,00		
Yenişehir MYO			1	130,00		
Harmancık MYO			2	300,00		
Atatürk Reh. Uyg. Arş. Merk.			1	20,00		
TOPLAM	1	1.614,00	59	5.711,00	8	3.373,00

Kaynak: Yapı İşleri ve Teknik Daire Başkanlığı

ARAZİLER

Arazinin Adı	2022	2023
	Toplam Alan (m ²)	Toplam Alan (m ²)
Orman	10.481.993	10.481.993
Tarım Alanı	3.547.500	3.547.500
Bahçe	192.500	192.500
Tescil Harici Araziler	94.713	94.713
Diğer	0,00	0,00
Gölet	90.065	90.065
Kampüs Dışı Araziler	1.164.949	1.205.480
TOPLAM	15.571.720	15.612.251

Kaynak: Yapı İşleri ve Teknik Daire Başkanlığı

GENEL ALANLAR

Alanın Adı	2022	2023
	Toplam Alan (m ²)	Toplam Alan (m ²)
Meydan	12.615	12.615
Otopark	131.149	131.149
Helikopter Pisti...vb.	3.750	3.750
TOPLAM	147.514	147.514

Kaynak: Yapı İşleri ve Teknik Daire Başkanlığı

ÖZEL İŞLETMELER/KİŞİLERE KİRAYA VERİLEN İŞYERLERİ

Türü	Adet	2022	2023	
		Alan (m ²)	Adet	Alan (m ²)
Banka Şubesi	5	548	5	548
Bankamatik	11	46	13	56
Kantin - Kafeterya	37	12.195	39	12.541
Büfe	5	110	4	87
Fotokopi Çekim Hizmeti	4	233	4	233
Telefon Baz İstasyonu	3	251	4	304
Diğer	20	98.879	25	270.879
TOPLAM	85	112.262	94	284.648

Kaynak: İdari ve Mali İşler Daire Başkanlığı

1- YETKİ, GÖREV VE SORUMLULUKLAR

- Üniversitemizin yetki, görev ve sorumlulukları Anayasamızın 30'uncu maddesi, 2547 sayılı Yükseköğretim Kanunu ile diğer ilgili Kanun ve Kanun Hükmünde Kararnamelerde sayılmıştır. 2547 sayılı Yükseköğretim Kanunu'nun 12. maddesinde belirtilen Yükseköğretim Kurumlarının görevleri aşağıda sıralanmıştır.
- Çağdaş uygarlık ve eğitim-öğretim esaslarına dayanan bir düzen içinde, toplumun ihtiyaçları ve kalkınma planları ilke ve hedeflerine uygun eğitim-öğretim, bilimsel araştırma, yayın ve danışmanlık yapmak,
- Kendi ihtisas gücü ve maddi kaynaklarını rasyonel, verimli ve ekonomik şekilde kullanarak, milli eğitim politikası ve Yükseköğretim Kurulu tarafından yapılan plan ve programlar doğrultusunda, ülkenin ihtiyacı olan dallarda ve sayıda insan gücü yetiştirmek,
- Türk toplumunun yaşam düzeyini yükseltici ve kamuoyunu aydınlatıcı bilim verilerini söz, yazı ve diğer araçlarla yaymak,
- Örgün, yaygın, sürekli ve açık eğitim yoluyla toplumun özellikle sanayileşme ve tarımda modernleşme alanlarında eğitilmesini sağlamak,
- Ülkenin bilimsel, kültürel, sosyal ve ekonomik yönlerden ilerlemesini ve gelişmesini ilgilendiren sorunlarını, diğer kuruluşlarla işbirliği yaparak, kamu kuruluşlarına önerilerde bulunmak suretiyle öğretim ve araştırma konusu yapmak, sonuçlarını toplumun yararına sunmak ve kamu kuruluşlarınca istenecek inceleme ve araştırmaları sonuçlandırarak düşüncelerini ve önerilerini bildirmek,
- Eğitim - öğretim seferberliği içinde, örgün, yaygın, sürekli ve açık eğitim hizmetini üstlenen kurumlara katkıda bulunacak önlemleri almak,
- Yörelerindeki tarım ve sanayinin gelişmesine ve ihtiyaçlarına uygun meslek elemanlarının yetişmesine ve bilgilerinin gelişmesine katkıda bulunmak, sanayi, tarım ve sağlık hizmetleri ile diğer hizmetlerde modernleşmeyi, üretimde artışı sağlayacak çalışma ve programlar yapmak, uygulamak ve yapılanlara katılmak, bununla ilgili kurumlarla işbirliği yapmak ve çevre sorunlarına çözüm getirici önerilerde bulunmak,
- Yükseköğretimin uygulamalı yapılmasına ait eğitim - öğretim esaslarını geliştirmek, döner sermaye işletmelerini kurmak, verimli çalıştırmak ve bu faaliyetlerin geliştirilmesine ilişkin gerekli düzenlemeleri yapmaktır

3- KADRO VE PERSONEL DURUMU

2023 yılsonu itibariyle 2311 akademik, 20 yabancı uyruklu akademik, % -4 'lik azalış ile 1877 idari, 236 sözleşmeli idari (657/4-b), 1 işçi ve 1679 sürekli işçi (4/d) olmak üzere toplam 6602 personel bulunmaktadır.

PERSONEL SAYISI – GENEL

Personel Sayısı – Genel

YILI	Kadrolu Personel	Sözleşmeli Personel (4/B)	Geçici Personel (4/C)	Sürekli İşçi (4/D)	İşçi	Yabancı Uyru. Per.	Toplam
Eylül Sonu 2023	4719	237	-	1686	1	22	6665
Yıl Sonu 2023	4666	236	-	1679	1	20	6602

Akademik Personel Sayıları

YIL	Prof.	Doç.	Dr.Öğr.Üyesi	Yard. Doç.	Öğr. Gör.	Okutman	Araş. Gör.	Uzman	Toplam
Eylül 2023	698	309	292	-	544	-	579	-	2422
Yıl Sonu 2023	712	314	285	-	523	-	477	-	2311

Akademik Personel Kadro Durumu

UNVANLAR	Dolu		Boş		Toplam Kadro		Kadro Doluluk Oranı (%)	
	1	2	2	2	3=(1+2)		4	5
	Eylül Sonu 2023	Yıl Sonu 2023	Eylül Sonu 2023	Yıl Sonu 2023	Eylül Sonu 2023	Yıl Sonu 2023	Eylül Sonu 2023	Yıl Sonu 2023
Prof.	709	712	95	92	804	804	88%	89%
Doç.	319	314	114	119	433	433	74%	73%
Dr. Öğr. Üyesi	263	285	142	118	405	403	65%	71%
Yard. Doç.	-	-	-	-	-	-	-	-
Öğr. Gör.	531	523	125	133	656	656	81%	80%
Okutman	-	-	-	-	-	-	-	-
Uzman	-	-	-	-	-	-	-	-
Araş. Gör.	541	477	354	418	895	895	60%	53%
TOPLAM	2363	2311	830	880	3193	3191	74%	72%

Kaynak: Personel Daire Başkanlığı

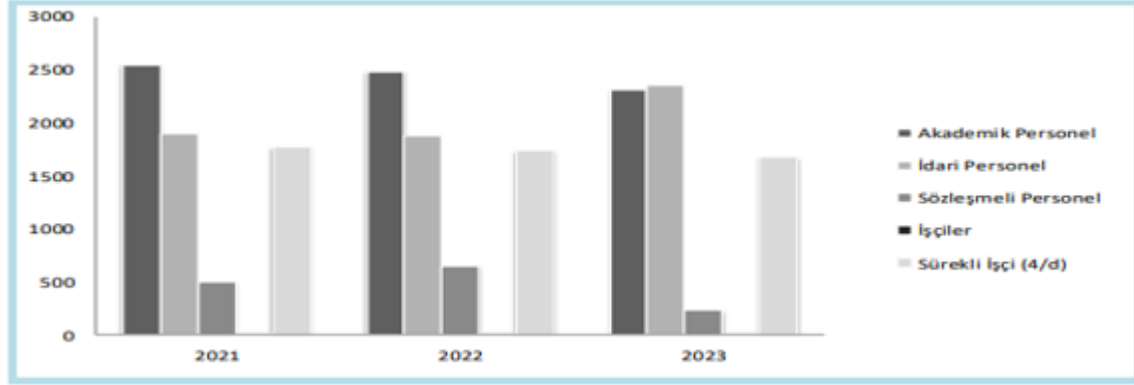

İdari Personel / Memur Sayısı

Hizmet Sınıfı	2023 (Eylül Sonu)	2023 (Yıl Sonu)
Genel İdare Hizmetleri Sınıfı	649	646
Sağlık Hizmetleri Sınıfı	1331	1332
Teknik Hizmetleri Sınıfı	221	222
Eğitim-Öğretim Hizmetleri Sınıfı	3	3
Avukatlık Hizmetleri Sınıfı	2	2
Din Hizmetleri Sınıfı	1	1
Yardımcı Hizmetler Sınıfı	149	149
TOPLAM	2356	2355

Memurlar Kadro Durumu

YIL	Memurlar Kadro Durumu			
	Dolu	Boş	Toplam	Kadro Doluluk Oranı (%)
Eylül Sonu 2023	2356	1887	4243	56%
Yıl Sonu 2023	2355	1897	4252	55%

Sözleşmeli Personel

YIL	Sözleşmeli Personel Sayısı			
	Yabancı Uyruklu Personel	Sözleşmeli Memur (657 4/B)	Geçici Personel (4/C)	Sürekli İşçi (4/D)
2023 (Eylül Sonu)	22	237	-	1686
2023 (Yıl Sonu)	20	236	-	1679

İşçiler

YIL	İstihdam Durumu Sürekli İşçi
2023 (Eylül Sonu)	1
2023 (Yıl Sonu)	1

Geçici Personel

YIL	İstihdam Durumu	Çalıştırılan Personel Sayısı
(2023 Yıl Sonu)	Geçici Personel (Stajyer Öğr.)	0
	Geçici Personel (Part-time Öğrenci)	257

AKADEMİK PERSONELİN UNVAN BAZINDA DAĞILIMI

Bölüm/Birim Adı	Profesör	Doçent	Dr.Öğretim Üyesi	Öğretim Görevlisi	Araştırma Görevlisi	TOPLAM
BÜYÜKORHAN MYO				8		8
DEVLET KONSERVATUVARI	10	2	1	14	1	28
DIŞ HEKİMLİĞİ FAKÜLTESİ	4	5	4	2		15
EĞİTİM BİLİMLERİ ENSTİTÜSÜ					1	1
EĞİTİM FAKÜLTESİ	53	46	28	25	20	172
FEN BİLİMLERİ ENSTİTÜSÜ					11	11
FEN-EDEBİYAT FAKÜLTESİ	89	45	42	2	30	208
GEMLİK ASIM KOCABİYİK MYO	1		2	17		20
GÜZEL SANATLAR FAKÜLTESİ	4	5	7	5	3	24
HARMANCIK MYO				12		12
HUKUK FAKÜLTESİ	6	2	24	1	23	56
İKTİSADİ VE İDARİ BİLİMLER FAK.	59	27	31	4	19	140
İLAHİYAT FAKÜLTESİ	38	14	21	5	9	87
İNEGÖL İŞLETME FAKÜLTESİ	1	4	8		5	18
İNEGÖL MESLEK Y.O.		2	2	29		33
İZNİK MESLEK Y.O.			2	14		16
KARACABEY MESLEK YÜKSEKOKULU	2	2	4	18		26
KELES MYO			1	9		10
MENNAN PASİNLİ MYO		1		4		5
MİMARLIK FAKÜLTESİ	13	6	1	1	6	27
MUSTAFAKEMALPAŞA MESLEK Y.O.	3		2	9		14
MÜHENDİSLİK FAKÜLTESİ	84	42	32	10	29	197
ORHANELİ MYO			2	9		11
ORHANGAZİ YENİKÖY ASİL ÇELİK MYO			1	16		17
REKTÖRLÜK				76		76
SAĞLIK BİLİMLERİ ENSTİTÜSÜ					1	1
SAĞLIK BİLİMLERİ FAKÜLTESİ	6	7	9	4	4	30
SAĞLIK HİZMETLERİ MYO	1	1	3	8		13
SOSYAL BİLİMLER ENSTİTÜSÜ					20	20
SOSYAL BİLİMLER MES.Y.O.	3	1	2	25		31
SPOR BİLİMLERİ FAKÜLTESİ	5	2	6	6	4	23
TEKNİK BİLİMLER MESLEK YÜKSEKOKULU	6	1	5	48		60
TIP FAKÜLTESİ	181	57	23	42	269	572
VETERİNER FAKÜLTESİ	73	18	8	2	7	108
YABANCI DİLLER Y.O				79		79
YENİŞEHİR İBRAHİM ORHAN M.Y.O.			6	18		24
ZİRAAT FAKÜLTESİ	70	24	8	1	15	118
TOPLAM	712	314	285	523	477	2311

Kaynak: Personel Daire Başkanlığı

AKADEMİK PERSONELİN YURT İÇİ VE YURT DIŞI GÖREVLENDİRMELERİ

		Profesör	Doçent	Dr.Öğr. Üyesi	Öğretim Görevlisi	Araştırma Görevlisi	Toplam
2547/33	Yurtdışı	-	-	-	-	-	-
2547/39	Yurt İçi	1129	309	200	195	333	2166
		187	68	37	31	33	356
2547/38		9	2	3	3	1	18
2547/40-a		263	134	73	88		558
2547/40-b	Yurtiçi						
2547/40-c		4	1	2	3		10
TOPLAM		1592	514	315	320	367	3108

Kaynak: Personel Daire Başkanlığı

4- ÖĞRENCİ SAYILARI VE ÖĞRENCİLERE VERİLEN HİZMETLER

2023-2024 EĞİTİM-ÖĞRETİM YILI ÖĞRENCİ SAYILARI

BİRİM	2023-2024 MEVCUT ÖĞRENCİ SAYISI						TOPLAM
	1. ÖĞRETİM			2. ÖĞRETİM			
	TOPLAM	K	E	TOPLAM	K	E	
Fakülteler							
TIP FAKÜLTESİ	1977	980	997	0	0	0	1977
İKTİSADİ VE İDARİ BİLİMLER FAKÜLTESİ	6752	3192	3560	4674	1941	2733	11426
MÜHENDİSLİK FAKÜLTESİ	4302	1186	3116	1255	143	1112	5557
VETERİNER FAKÜLTESİ	983	537	446	0	0	0	983
ZİRAAT FAKÜLTESİ	2335	1081	1254	0	0	0	2335
EĞİTİM FAKÜLTESİ	4320	2926	1394	69	43	26	4389
İLAHİYAT FAKÜLTESİ	1212	733	479	619	358	261	1831
FEN-EDEBİYAT FAKÜLTESİ	6226	3946	2280	784	450	334	7010
HUKUK FAKÜLTESİ	1174	656	518	0	0	0	1174
GÜZEL SANATLAR FAKÜLTESİ	247	181	66	0	0	0	247
İNEGÖL İŞLETME FAKÜLTESİ	967	462	505	0	0	0	967
MİMARLIK FAKÜLTESİ	716	460	256	0	0	0	716
SPOR BİLİMLERİ FAKÜLTESİ	651	200	451	0	0	0	651
SAĞLIK BİLİMLERİ FAKÜLTESİ	1029	778	251	0	0	0	1029
DIŞ HEKİMLİĞİ FAKÜLTESİ	284	161	123	0	0	0	284
TOPLAM	33175	17479	15696	7401	2935	4466	40576
Konservatuvar (4 Yıllık)							
DEVLET KONSERVATUVARI	82	41	41	0	0	0	82
TOPLAM	82	41	41	0	0	0	82
Meslek Yüksekokulları (2 Yıllık)							
SAĞLIK HİZMETLERİ MYO	1238	869	369	0	0	0	1238
TEKNİK BİLİMLER MYO	3779	1056	2723	2528	607	1921	6307
SOSYAL BİLİMLER MYO	2562	1260	1302	2583	1046	1537	5145
MUSTAFAKEMALPAŞA MYO	693	336	357	0	0	0	693
KARACABEY MYO	1325	590	735	35	10	25	1360
İNEGÖL MYO	1852	856	996	689	410	279	2541
İZNİK MYO	872	506	366	0	0	0	872
YENİŞEHİR İBRARİM ORHAN MYO	1248	636	612	162	131	31	1410
ORHANGAZİ YENİKÖY ASİL ÇELİK MYO	777	140	637	0	0	0	777
GEMLİK ASIM KOCABIYIK MYO	1285	447	838	0	0	0	1285
ORHANELİ MYO	371	270	101	0	0	0	371
KELES MYO	644	361	283	20	11	9	664
HARMANCIK MYO	463	242	221	0	0	0	463
BÜYÜKORHAN MYO	297	123	174	112	29	83	409
MENNAN PASİNLİ MYO	134	63	71	0	0	0	134
TOPLAM	17540	7755	9785	6129	2244	3885	23669
GENEL TOPLAM (ÖNLİSANS+LİSANS)	50797	25275	25522	13530	5179	8351	64327
Enstitü	Yüksek Lisans			Doktora			TOPLAM
	T	K	E	T	K	E	
Fen Bilimleri Enstitüsü	1884	736	1148	669	310	359	2553
Sosyal Bilimler Enstitüsü	2638	1467	1171	992	458	534	3630
Sağlık Bilimleri Enstitüsü	172	120	52	276	162	114	448
Eğitim Bilimleri Enstitüsü	1053	693	360	266	163	103	1319
TOPLAM	5747	3016	2731	2203	1093	1110	7950
				OKUYAN			TOPLAM
Tıpta Uzmanlık				T	K	E	
				760	445	315	760
GENEL TOPLAM(ÖNLİSANS+LİSANS+ENSTİTÜ+TIPTA UZMANLIK)							73037

ÖĞRENCİ KONTENJANLARI VE DOLULUK ORANLARI

Birimin Adı	Genel Kontenjanı	Okul Birincisi Kontenjanı	Yerleşen	Ek Kontenjanı	Toplam Kaydolan	Doluluk Oranı(%)
Tıp Fakültesi	230	6	230	0	0	236
İkt.ve İdr.Bil.Fakültesi	1710	49	49	41	1819	1773
Mühendislik Fakültesi	775	23	0	6	793	784
Veteriner Fakültesi	110	3	3	1	117	115
Ziraat Fakültesi	396	11	9	8	424	401
Eğitim Fakültesi	767	22	0	13	762	771
İlahiyat Fakültesi	350	9	11	5	375	363
Fen-Edebiyat Fak.	1032	30	30	29	1054	965
Hukuk Fakültesi	226	6	0	0	226	226
Güzel Sanatlar Fakültesi	66	0	0	0	61	61
İnegöl İşletme Fakültesi	182	6	6	2	192	184
Mimarlık Fakültesi	113	3	0	0	113	113
Spor Bilimleri Fakültesi	90	0	0	0	97	97
Sağlık Bilimleri Fakültesi	195	6	6	1	207	205
Diş Hekimliği Fakültesi	70	2	0	0	72	72
Devlet Konservatuarı	35	0	0	0	18	17
Sağlık Hizmetleri M.Y.O.	350	10	10	7	370	355
Teknik Bilimler M.Y.O.	1697	55	55	99	1783	1593
Sosyal Bilimler M.Y.O.	1360	46	46	124	1449	1226
M.K.Paşa M.Y.O.	200	7	7	38	214	170
Karacabey M.Y.O.	385	13	13	43	410	356
İnegöl M.Y.O.	740	28	28	74	786	670
İzmit M.Y.O.	265	10	10	21	283	227
Yenişehir İ.Orhan M.Y.O.	450	15	15	36	472	402
Orhangazi M.Y.O.	250	10	10	20	270	238
Gemlik A.Kocabıyık MYO	405	14	14	26	431	391
Orhaneli MYO	135	4	4	13	143	112
Keles MYO	195	7	7	37	205	154
Harmancık MYO	180	6	6	19	191	141
Büyükorhan MYO	160	4	4	15	168	144
Mennan Pasinli MYO	30	1	1	2	32	29

YATAY VE DİKEY GEÇİŞLE GELEN ÖĞRENCİ SAYILARI

BİRİMİ	Yatay Geçişle Gelen Öğrenci Sayısı			Dikey Geçişle Gelen Öğrenci Sayısı		
	K	E	T	K	E	T
Fen Bilimleri Enstitüsü	0	0	0	0	0	0
Sosyal Bilimler Enstitüsü	1	0	1	0	0	0
Sağlık Bilimleri Enstitüsü	0	0	0	0	0	0
Eğitim Bilimleri Enstitüsü	1	0	1	0	0	0
Tıp Fakültesi	12	10	22	0	0	0
İktisadi ve İdari Bilimler Fakültesi	35	53	88	45	23	68
Mühendislik Fakültesi	13	48	61	2	18	20
Veteriner Fakültesi	3	2	5	1	4	5
Ziraat Fakültesi	12	11	23	9	15	24
Eğitim Fakültesi	60	15	75	4	0	4
İlahiyat Fakültesi	12	10	22	6	4	10
Fen-Edebiyat Fakültesi	47	22	69	10	7	17
Hukuk Fakültesi	6	7	13	2	2	4
Güzel Sanatlar Fakültesi	3	1	4	0	0	0
İnegöl İşletme Fakültesi	5	6	11	2	5	7
Mimarlık Fakültesi	2	0	2	0	2	2
Spor Bilimleri Fakültesi	5	8	13	0	0	0
Diş Hekimliği Fakültesi	3	0	3	0	0	0
Devlet Konservatuvarı	0	0	0	0	0	0
Sağlık Bilimleri Fakültesi	19	9	28	3	4	7
Sağlık Hizmetleri Meslek Yüksekokulu	9	3	12	0	0	0
Teknik Bilimler Meslek Yüksekokulu	17	42	59	0	0	0
Sosyal Bilimler Meslek Yüksekokulu	9	17	26	0	0	0
Mustafakemalpaşa Meslek Yüksekokulu	1	0	1	0	0	0
Karacabey Meslek Yüksekokulu	13	11	24	0	0	0
İnegöl Meslek Yüksekokulu	2	4	6	0	0	0
İznik Meslek Yüksekokulu	1	0	1	0	0	0
Yenişehir İbrahim Orhan Meslek Yüksekokulu	1	1	2	0	0	0
Orhangazi Meslek Yüksekokulu	0	2	2	0	0	0
Gemlik Asım Kocabıyık Meslek Yüksekokulu	3	11	14	0	0	0
Orhaneli Meslek Yüksekokulu	1	0	1	0	0	0
Keles Meslek Yüksekokulu	0	0	0	0	0	0
Harmancık Meslek Yüksekokulu	1	0	1	0	0	0
Büyükorhan Meslek Yüksekokulu	0	0	0	0	0	0
Mennan Pasinli Meslek Yüksekokulu	0	2	2	0	0	0
TOPLAM	297	295	592	84	84	168

Kaynak: Öğrenci İşleri Daire Başkanlığı

MEZUN ÖĞRENCİ SAYILARI

Mezun Öğrenci Sayısı (2022/2023 Eğitim-Öğretim Dönemi)

11.667

1.589 Lisansüstü
6.267 Lisans
3.637 Ön lisans
159 Tıpta Uzmanlık
6 Konservatuar

BARINMA HİZMETİNDEN YARARLANAN ÖĞRENCİ SAYILARI

Üniversitemiz ana yerleşkesinde 2 adet ilçelerimizde 3 adet öğrenci yurdu olmak üzere toplam 5 adet öğrenci yurdumuz öğrencilere barınma hizmeti verilmiştir. Barınma hizmetlerinden 198 kız öğrencimiz 128 erkek öğrencimiz olmak üzere toplam 436 öğrencimize güvenli ve donanımlı barınma hizmetinden yararlanma imkanı verilmiştir.

Öğrenci Yurtlarının Adı	Kapasite		Mevcut		Doluluk Oranı(%)
	KIZ	ERKEK	KIZ	ERKEK	
Güler Osman Köseoğlu Kız Öğrenci Yurdu	104	0	86	0	82,69
Yenişehir H. Halil Orhan Öğrenci Yurdu	144	0	124	0	86,11
Karacabey M. Y. O. Öğrenci Yurdu	96	96	32	45	40,10
Orhaneli M. Y. O. Öğrenci Yurdu	48	0	39	0	81,25
TOPLAM	392	96	281	45	66,80

Kaynak: Sağlık, Kültür ve Spor Daire Başkanlığı

BESLENME HİZMETİNDEN YARARLANAN ÖĞRENCİ VE PERSONEL SAYILARI

Yıllık öğrencilerimize 618.387 adet yemek hizmeti, akademik ve idari 97.871 yemek hizmeti sunulmuştur. Ayrıca ilgili birimler tarafından belirlenen ve ihtiyacı olan öğrencilere ücretsiz yemek hizmetinden yararlanma olanağı sağlanmıştır. Üniversitemizde yemek hizmeti uzman diyetisyenler tarafından belirlenen yemek menüsünün yanı sıra vejeteryan yemek menüsü imkânı da sunulmaktadır.

Yemek Hizmeti Sunulan Merkezler	2022 Yılı Yemek Adedi		2023 Yılı Yemek Adedi	
	Personel	Öğrenci	Personel	Öğrenci
Görükle Merkez Yemekhanesi	64.038	0	48.181	0
Görükle Öğretim Üyesi Yemekhanesi	38.840	0	37.948	0
Görükle Merkez Mutfak Yemekhanesi	2.476	3	1.549	0
Görükle Öğrenci Yemekhanesi	0	804.156	0	473.720
Ziraat Çiftlik Yemekhanesi	745	1.006	1.348	2.858
A.O.S. MYO Yemekhanesi	2.456	29.761	228	16.870
İlahiyat Fakültesi Yemekhanesi	4.706	101.965	3.148	62.610
Eğitim Fakültesi Yemekhanesi	130	7.760	154	7.635
SHMYO Yemekhanesi	3.165	641	1.169	241
İnegöl	2.799	14.278	1.220	5.397
Mustafakemalpaşa	1.047	5.260	187	2.803
Karacabey	1.744	9.117	324	4.122
Mudanya	538	3.044	240	1.247
Büyükorhan	995	9.871	280	4.671
Harmancık	1.146	9.702	258	3.376
Yenişehir	972	14.928	305	7.619
Keles	398	5.530	25	1.789
İznik	1.112	5.989	200	3.455
Gemlik	2.943	25.596	556	11.436
Orhangazi	781	7.081	204	4.760
Orhaneli	1.391	6.706	347	3.778
TOPLAM	132.422	1.062.394	97.871	618.387

Kaynak: Sağlık, Kültür ve Spor Daire Başkanlığı

SAĞLIK HİZMETİNDEN YARARLANAN ÖĞRENCİ VE PERSONEL SAYILARI

2023 Yıl Sonu Dış Polikliniği

Makine ve Teçhizatın Cinsi	TOPLAM	TEDAVİ	REÇETE
Öğrenci	312	273	39
Personel	218	181	37
TOPLAM	530	454	76

5- İSTATİSTİKİ BİLGİLER

ÖĞRENCİ TOPLULUKLARI TARAFINDAN DÜZENLENEN KÜLTÜREL FAALİYETLER

Ocak- Aralık 2023 Öğrenci Toplulukları Faaliyetleri	Etkinlik Sayısı
Anket Çalışması	1
Anma Yürüyüş Töreni	15
Atölye	127
Çalıştay	37
Dağcılık/Mağaracılık Tırmanışı Doğa Yürüyüşü	50
Eğitim	350
Festival Topluluk Günleri	49
Film/Belgesel Gösterimi	37
Fuara Katılım	5
İnceleme Araştırma ve Teknik Eğitimi	39
Konferans	82
Kongre Kongreye Katılım	15
Konser	8
Müzik Şiir Dinletisi	10
Panel	7
Raporaj	1
Seminer	83
Sempozyum	4
Sergi	7
Sosyal Nitelikli Gezi	46
Sosyal Sorumluluk Projesi	111
Söyleşi	55
Stand	44
Tiyatro Gösterisi	17
Toplantı	109
Ulusal Kongre	2
Yarışma/Turnuva Düzenleme	79
TOPLAM	1390

ARAŞTIRMA GELİŞTİRME FAALİYETLERİ

Araştırma Hizmetleri

Üniversitemizde 2013 yılında kurulan Akademik Bilgi Sistemi (UAKBİS) aracılığı ile on binlerce makale, kitap, bildiri, proje ve benzeri akademik faaliyet ve çıktı kayıt altına alınmıştır. Bu veri tabanı sürekli güncellenmekte ve veri sayısı ve içeriği sürekli zenginleşmektedir. Kullanıcılar Üniversitemiz ana sayfasında yer alan butondan veya <http://uakbis.uludag.edu.tr> adresini kullanarak akademik yayın ve faaliyetlerini otomasyon sistemine girmektedir.

Bilimsel Araştırma Projeleri

Proje Türü	2022 Yılından Devrenden Proje Sayısı	2023 Yılında Yeni Eklenen Proje Sayısı	Tamamlanan Proje Sayısı	Desteklenen Toplam Proje Sayısı	İptal Edilen Proje Sayısı
Rektörlük BAP Tarafından Desteklenen Proje Sayısı	304	210	186	514	4
TÜBİTAK Kaynaklarından Desteklenen Proje Sayısı	91	39	19	130	-
Diğer Kaynaklardan Desteklenen Proje Sayısı (TÜSEB)	1	4	-	5	-
AB Projeleri	20	4	6	24	-
CEVHER Projeleri	-	1	-	1	-

Kaynak: Bilimsel Araştırma Proje Koordinasyonu Birimi

TEKNOLOJİK KAYNAKLAR

Teknolojik Kaynaklar	2021 (Adet)	2022 (Adet)
Sunucular	115	186
Yazılımlar	244	244
Masaüstü Bilgisayar, Mac, PC Monitör	7628	7747
Dizüstü Bilgisayar	1918	2013
Tablet Bilgisayar	489	503
Cep Bilgisayar, İPAT	7	2
Projeksiyon	1324	1310
Slayt Makinesi	4	0
Tepegöz	67	66
Episkop	0	0
Barkot Okuyucu	152	150
Yazıcı	2818	2787
Baskı Makinesi	8	8
Fotokopi Makinesi	85	83
Faks	74	72
Fotoğraf Makinesi	208	206
Kameralar	1225	1109
Televizyonlar	1233	1299
Tarayıcılar	551	553
Mikroskoplar, Optik, Stereo	1258	1239
DVD ler, Oynatıcı, Kaydeciler	6	6
TOPLAM	19.414	19583

Kaynak: Strateji Geliştirme Daire Başkanlığı

KÜTÜPHANE HİZMETLERİ

Türü	2023 Adet (Eylül Sonu)	2023
		Adet (Yıl Sonu)
Dergi - Türkçe	46	46
Görsel - İşitsel	8.004	7.998
Basılı Kitap	195.767	198.904
Veri Tabanı (E-dergi)	51.770	51.770
GENEL TOPLAM	255.587	258.718

	2023	2023
	(Eylül Sonu)	(Yıl Sonu)
Kütüphanede Yer Alan Basılı Kitap Sayısı	195.767	198.904
Aboneliği Devam Eden Süreli Yayın Sayısı	46	46
Kütüphanede Yer Alan Online Kitap Sayısı	809.152	817.167

ARAÇ- MAKİNE- TEÇHİZAT DURUMU

Taşıtlar

Taşıtın Cinsi	2022 (Adet)	2023 (Adet)
T02- Binek Otomobil	9	9
T03- Station-Wagon	0	0
T05- Minibüs (Sürücü Dahil En Fazla 15 Kişilik)	15	15
T07- Pick-Up (Kamyonet, Şoför Dahil 3 Veya 6 Kişilik)	7	7
T08- Pick-Up (Kamyonet, Arazi İçin Şoför Dahil 3 Veya 6 Kişilik)	2	2
T10- Midibüs (Sürücü Dahil En Fazla 26 Kişilik)	0	0
T11- Otobüs (Sürücü Dahil En Az 27 Kişilik)	2	2
T14- Kamyon (Şasi-Kabin Yüklü Ağırlığı En Az 17.000 Kg.)	3	3
T15- Ambulans	0	0
T18- Motosiklet (En Az 45-250 Cc.Lik)	0	0
Traktör	2	2
İş Makinası	1	1
TOPLAM	41	41

Kaynak: İdari ve Mali İşler Daire Başkanlığı

İş Makineleri

YIL	Traktör (Adet)	İş Makinesi (Adet)
2023 Yıl Sonu	29	2

Diğer Makine ve Teçhizat

Makine ve Teçhizatın Cinsi	2023 Haziran Sonu	2023 Eylül Sonu	2023 Yıl Sonu
Projeksiyon	1328	1342	1359
Tepegöz	63	64	64
Fotokopi	84	84	85
Faks	69	69	67
Baskı Makinesi	19	19	20

Bilişim Sistemi Donanımları

Yıl	Bilgisayar (Adet)	Yazıcı (Adet)	Tarayıcı (Adet)	Sunucular (Adet)
2023 Haziran Sonu	10.101	2727	548	112
2023 Eylül Sonu	10.168	2732	558	113
2023 Yıl Sonu	10.257	2749	562	127

Yazılımlar

YIL	YAZILIMLAR (Adet)
2023 Haziran Sonu	8 Güncelleme 1 Sıfır Alım
2023 Eylül Sonu	8 Güncelleme 1 Sıfır Alım
2023 Yıl Sonu	7 Güncelleme 9 Sıfır Alım

SAĞLIK UYGULAMA VE ARAŞTIRMA MERKEZİ HASTANE İSTATİSTİĞİ(2023YILSONU)

	MEVCUT YATAK SAYISI	POLİKLİNİK HASTA SAYISI	YATAN HASTA SAYISI (KABUL)	ÖNCEKİ AYDAN DEVİR	SONRAKİ AYA DEVİR	TABURCU OLAN HASTA	ÖLEN HASTA SAYISI	YATILAN GÜN SAYISI	SERVİSTEN GELİP YATAN	TOPLAM AMELİYAT SAYILARI	NORMAL DOĞUM	MÜDAHALELİ DOĞUM	SEZERYAN	YATAK İSGAL ORANI(%)	ORTALAMA KALUŞ GÜN SAYISI
ACİL		206.060					265								
ÇOCUK ACİL		34.030					3								
ADLI TIP		1.539													
ALGOLOJİ	6	4.535													
ANES.VEREA.	23	13.293	177	212	61	126	130	7.283	95					88,3	19
POST-OP YB. (ANES. VE REA)	4														
ÂLE HEKİMLİĞİ		6.579													
ÇOCUK SAĞLIĞI VE HAST.1	34	7.975		81	1		5	9.597	13					83,4	7
ÇOCUK SAĞLIĞI VE HAST. 2	21			81				5.328						86,8	5
ÇOCUK SAĞLIĞI VE HAST.Y.B.	14		128	111	71	57	37	3.892	41					89,2	14
ÇOCUK YENİDOĞAN YB	20	6.049	274	230	55	253	27	6.916	18					91,8	18
ÇOCUK ALLERJİ		25.964	167	10		169									
ÇOCUK ENDOKRİNOLOJİ		11.575	177	14	8	183									
ÇOCUK ENFEKSİYON	10	6.135	401	114	30	409	1	3.549	14					97,7	7
ÇOCUK GASTROENTEROLOJİ		8.852	197	46	15	190			1						
ÇOCUK GÖĞÜS HASTALIKLARI		6.744	195	45	25	190			2						
ÇOCUK HEMATOLOJİ	20	12.098	521	194	40	522	2	6.151	7					83,2	11
ÇOCUK HEM. KÖK HÜCRE	5		28	11	1	22		600						33,2	21
ÇOCUK İMMÜNOLOJİ		12.452	265	23	13	259			3						
ÇOCUK KARDİYOLOJİ		9.569	380	42	10	383			5						
ÇOCUK METABOLİZMA		8.992	138	17	15	143			4						
ÇOCUK NEFROLOJİ		12.973	468	97	64	478	1		18						
ÇOCUK NÖROLOJİ		16.930	362	49	17	374			3						
ÇOCUK ONKOLOJİ	20	8.172	694	207	50	682	1	6.413	6					87,7	8
ÇOCUK ROMATOLOJİ POL.		8.256	20	5	4	20									
ÇOCUK CERRAHİ	19	7.888	1.542	166	44	1.544		6.234	22	1.765				84,3	3
ÇOCUK ÜROLOJİ POL. (Ç.C)		7.567	119	5		122			2						
ÇOCUK CER.YOĞUN BAKIM	9		116	39	31	92	2	1.092	16					42,5	7
DAHİLİYE POL.		26.022	63	21	10	57	5	158	7						
DERMATOLOJİ	14	61.248	397	129	36	393	2	4.291	5					100	9
DİYET POL.		940													
ENDOKRİN	22	58.878	820	218	48	800	2	7.352	14					90,9	8
ENFEKSİYON	14	10.878	288	177	51	285	3	5.281	24					100	14
F.T.R.	18	50.122	326	210	116	333		9.971	88					100	22
GASTROENTEROLOJİ	25	44.795	1.019	267	72	1.003	48	8.358	34					89,5	7
GENEL CERRAHİ 1	28	26.851	1.489	366	154	1.515	10	10.174	138	2.061				92,5	6
GENEL CERRAHİ 2	26		1.217	247	33	1.253		7.742	23					91,2	5
GENEL CERR.KARACİĞER NAKİL ÜN	2		31	7	2	25	4	412						52,1	9
GENEL CERRAHİ Y.B.	7		226	83	161	98	59	2.549	103					100	8
GÖĞÜS CERRAHİ	12	8.794	1.090	269	52	1.001	4	8.899	43	470				99,1	6
GÖĞÜS CERRAHİ YB.	2		51	19	48	22	19	512	40					76,0	4
GÖĞÜS HASTALIKLARI	27	26.350	2.067	286	84	2.064	22	9.555	41					100	4
GÖĞÜS ALLERJİK HAST.		12.780							2						
GÖZ	22	73.040	1.934	151	25	1.939		5.238	9	4.252				65,3	2
HEMATOLOJİ	25	32.934	330	307	75	343	36	9.368	19					100,0	22
KEMİK İLİĞİ NAKİL ÜN. (KÖK HÜCRE)	8		97	50	17	100	1	1.776						56,6	17
KADIN HAST. DOĞUM	30	54.377	2.816	286	69	2.809	6	9.681	20	4.456	360	1	518	86,3	3
DOĞUMHANE (BEBEK ÖLÜMÜ)							62								
KALP DAMAR CERRAHİ	24	9.324	964	253	103	1.029	16	8.765	73	1.144				97,7	7
KALP DAMAR CERRAHİ YB	7		83	33	24	44	41	1.144	13					25,9	9
KARDİYOLOJİ	30	42.297	1.230	245	150	1.301	11	7.645	153					90,2	6
KARDİYOHEMODİNAMİ	14		1.193	12	103	1.087		1.680						32,5	1
KARDİYOLOJİ YOĞUN BAKIM	9		846	136	154	613	62	4.448	29					100	4
KULAK BURUN BOĞAZ	22	22.040	1.444	200	38	1.434	2	6.318	18	1.334				87,62	4
NEFROLOJİ	34	32.851	724	220	168	722	12	7.399	137					95,4	10
DİYALİZ-NEFROLOJİ TRANSPLANT	6		156	27	31	130	1	1.064						46,9	4
NÖROLOJİ	28	51.834	1.776	303	81	1.772	5	9.570	36					100	4
NÖROLOJİ YB	5													100	7
NÖROŞİRÜRJİ	23	17.487	1.587	258	122	1.585	3	8.701	127	1.426				100	5
ÇOCUK NÖROŞİRÜRJİ	8		285	46	26	262		1.573						48,1	4
NÖROŞİRÜRJİ YOĞUN BAKIM	8		166	98	177	83	26	3.218	179						
ÖZEL KAT	21														
ONKOLOJİ	39	62.750	879	384	131	891	176	11.227	17					100	12
ORTOPEDİ	31	45.567	2.535	414	107	2.513	4	13.005	51	3.681				100	5
PLASTİK CERRAHİ	22	25.684	2.946	283	56	2.999	3	9.444	29	5.909				100	3
YANIK	6														
PSİKİYATRİ	25	28.377	471	282	119	465		8.854	39					96,6	16
ÇOCUK PSİKİYATRİ	12	18.238	179	80	44	181		2.806	13					64,0	15
RADYASYON ONKOLOJİSİ		14.782		39											
ROMATOLOJİ	12	52.621	255	128	32	249	4	4.012	9					98,9	13
RADYOLOJİ		8.134													
SPOR HEKİMLİĞİ		6.564													
TIBBİ GENETİK		17.012													
ÜRÜLOJİ	31	32.260	1.859	280	139	1.860	2	9.148	75	1.805				100	4
İŞYERİ HEKİMLİĞİ		1.440													
TOPLAM	904	1.422.498	40.208	8.613	3.412	39.478	1.125	278.393	1.878	28.303	360	1	518	83,7	6,5

HAYVAN HASTANESİ 2023 YIL SONU İSTATİSTİĞİ

		AT	SİĞİR	KOYUN-KEÇİ	KÖPEK		KEDİ		DİĞER	TOPLAM
					MUAYENE	AŞI	MUAYENE	AŞI		
İÇ HAST.	KLİNİK	16	17	45	535	196	967	242	100	2118
	GEZİCİ KLİNİK	4	39	0	0		0		0	43
	ÇAĞRILI SİSTEM	0	0	0	0		0		0	0
	ÇİFTLİK	5	82	10	0		0		0	97
	TOPLAM	25	138	55	731		1209		100	2258
CERRAHI	KLİNİK	13	19	16	559		967		145	1719
	GEZİCİ KLİNİK	9	30	0	0		0		0	39
	ÇAĞRILI SİSTEM	0	0	0	0		0		0	0
	ÇİFTLİK	1	65	10	0		0		0	76
	TOPLAM	23	114	26	559		967		145	1834
DOĞUM	KLİNİK	0	0	13	90		277		6	386
	GEZİCİ KLİNİK	4	30	0	0		0		0	34
	ÇAĞRILI SİSTEM	0	0	0	0		0		0	0
	ÇİFTLİK	1	52	10	0		0		0	63
	TOPLAM	5	82	23	90		277		6	483
SUNİ TOH.		0	0	0	0		0		0	0
		0	0	0	0		0		0	0
NÖBET		0	12	42	364		930		85	1433
	TOPLAM	0	12	42	364		930		85	1433
GENEL TOPLAM		53	346	146	1744		3383		336	6008

6- BÜTÇE ÖDENEK VE HARCAMALARI

Üniversitemize 2023 Yılı Merkezi Yönetim Bütçe Kanunu ile 2.362.414.000,00 TL. ödenek tahsis edilmiş olup yıl sonunda toplam ödenek 3.611.044.057,31 TL. olarak gerçekleşmiştir. Yıl sonu itibariyle ödeneğin 3.521.444.732,01 TL.'si harcanmıştır. Yıl sonu toplam ödeneğine göre harcamaların gerçekleşme oranı %97,51 olmuştur.

2023 YILI BÜTÇE ÖDENEK VE HARCAMALARI

	Bütçe Başlangıç	Yıl Sonu Toplam	Yıl Sonu Toplam	Yıl Sonu Toplam
	Ödeneği	Ödeneği	Harcama	Ödeneğine Göre Harcama Oranı
01-PERSONEL GİDERLERİ	1.493.713.000	2.113.725.230	2.089.893.339	98,87%
02- SOSYAL GÜV. KURUMLARINA DEV. PRİMİ GİDERLERİ	243.811.000	300.833.160	295.362.335	98,18%
03-MAL VE HİZMET ALIM GİDERLERİ	251.882.000	334.666.747	305.423.618	91,26%
05-CARİ TRANSFERLER	118.994.000	201.504.921	194.440.323	96,49%
06-SERMAYE GİDERLERİ	254.014.000	660.314.000	636.325.118	96,37%
TOPLAM	2.362.414.000	3.611.044.058	3.521.444.733	97,52%

2022-2023 YILLARI TOPLAM ÖDENEK VE HARCAMALARI

Ek. Kod	Ekonomik Açıklama	Kod	2022 Yılı		2023 Yılı	
			Yıl Sonu Toplam Serbest Ödenek	Harcama	Yıl Sonu Toplam Serbest Ödenek	Harcama
01.	PERSONEL GİDERLERİ		999.974.292,63	991.580.956,55	2.113.725.230	2.089.893.339
02.	SOSYAL GÜV. KURUMLARINA DEV.PRİMİ GİDERLERİ		156.847.114,00	156.370.015,43	300.833.160	295.362.335
03.	MAL VE HİZMET ALIM GİDERLERİ		222.810.527,06	210.443.350,96	334.666.747	305.423.618
05.	CARİ TRANSFERLER		84.728.414,41	83.773.053,56	201.504.921	194.440.323
06.	SERMAYE GİDERLERİ		280.477.000	123.470.738	660.314.000	636.325.118
TOPLAM			1.744.837.348,10	1.565.638.114,50	3.611.044.058,00	3.521.444.733,00

7- BÜTÇE GİDERLERİ

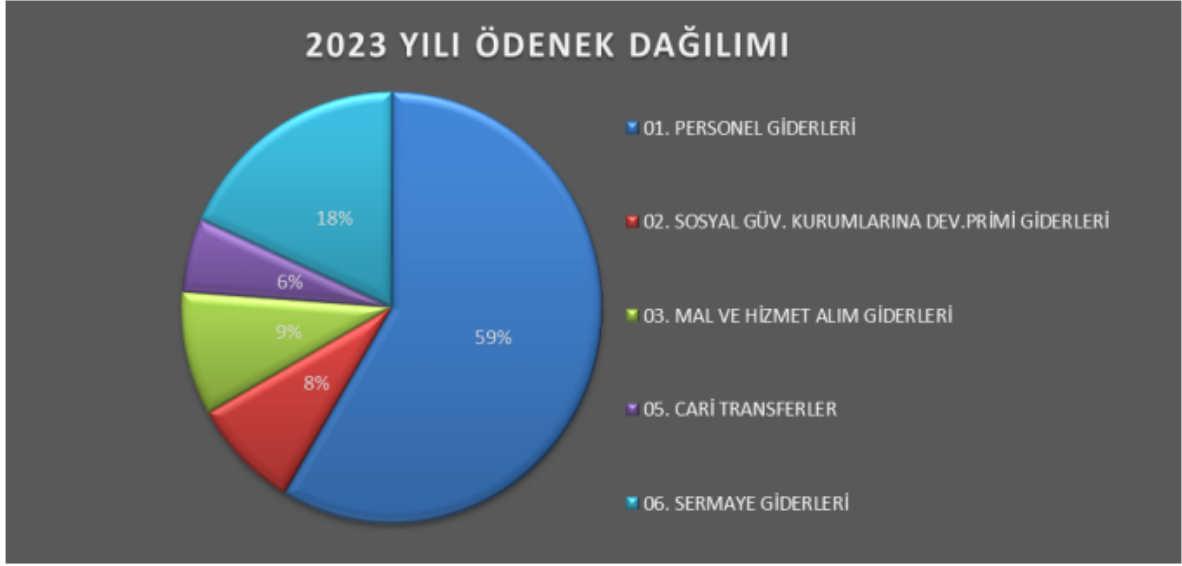

Bursa Uludağ Üniversitesine 2023 Yılı Merkezi Yönetim Bütçe Kanunu ile tahsis edilen 2.362.414.000.- TL tutarındaki ödenek yıl içerisinde yapılan bütçe işlemleri neticesinde 3.611.044.058.- TL olarak gerçekleşmiştir. Söz konusu ödeneklerin kurum düzeyindeki toplam harcamalarından %59'u Personel Giderlerine, %8'i Sosyal Güvenlik Kurumlarına Devlet Prim Giderlerine, %9'u Mal ve Hizmet Alım Giderlerine, %6'sı Cari Transferlere, %18'i Sermaye Giderlerine yapılarak yılsonu itibariyle toplam ödeneğe göre %97,52 oranında harcama gerçekleşmiştir.

PERSONEL GİDERLERİ : Üniversitemize Personel Giderleri için 2023 Yılı Merkezi Yönetim Bütçe Kanunu ile 1.493.713.000.-TL ödenek tahsis edilmiş olup 15.07.2023 tarih ve 32249 sayılı Resmi Gazete yayımlanarak yürürlüğe giren 7456 Kanun, Cumhurbaşkanlığı Strateji ve Bütçe Başkanlığı tarafından tahsis edilen yedek ödenek

ve yıl sonunda yapılan bütçe işlemleri ile birlikte yıl sonu toplam serbest ödenek tutarı 2.113.725.230.-TL olarak gerçekleşmiştir. Yıl sonu itibariyle 2.089.893.339.-TL olarak gerçekleşen harcamalarda personel sayısındaki artışa ve özlük haklarında yapılan iyileştirmelere bağlı olarak önceki yıla göre %110 artış olmuştur. Yıl sonu toplam ödeneğine göre harcama oranı %98,87 olarak gerçekleşmiştir.

SOSYAL GÜVENLİK PRİMİ ÖDEMELERİ : 2023 Yılı Merkezi Yönetim Bütçe Kanunu ile Üniversitemiz bütçesine Sosyal Güvenlik Kurumuna Devlet Prim Giderleri için 243.811.000.-TL tahsis edilmiş olup 15.07.2023 tarih ve 32249 sayılı Resmi Gazete yayımlanarak yürürlüğe giren 7456 Kanun, Cumhurbaşkanlığı Strateji ve Bütçe Başkanlığı tarafından tahsis edilen yedek ödenek ve yıl sonunda yapılan bütçe işlemleri ile birlikte yıl sonu toplam serbest ödenek tutarı 300.833.160.-TL olarak gerçekleşmiştir. Özlük haklarında yapılan iyileştirmelere ve personel sayısındaki artışa bağlı olarak önceki yıla göre %88,86'lık artışla bu tertipten yapılan harcamalar 295.362.335.-TL olarak gerçekleşmiştir. Yılsonu toplam ödeneğe göre gerçekleşme oranı %98,18 olmuştur.

MAL VE HİZMET ALIM GİDERLERİ: Üniversitemize 2023 Yılı Merkezi Yönetim Bütçe Kanunu ile 251.882.000.-TL ödenek tahsis edilmiş olup yıl içerisinde yapılan bütçe işlemleri ile birlikte yılsonu toplam ödenek tutarı 334.666.747.-TL olmuştur. Yılsonu harcama tutarı ise bir önceki yıla göre %45 oranında artış göstererek 305.423.618.-TL olarak gerçekleşmiştir. Mal hizmet alım giderlerinin toplamının %51,14'ü elektrik, su, yakacak oluşturmaktadır. Yılsonu itibariyle serbest ödenek bazında gider gerçekleşme oranı %91,26 olmuştur.

CARİ TRANSFERLER : Emekli ikramiyesi, makam tazminatı ve %20 karşılıkları için Sosyal Güvenlik Kurumuna 174.603.000- TL. ödeme yapılmıştır. Döner sermaye bütçesi için tahsis edilen 13.826.000.- TL. ödeneğin tamamı aktarılmıştır.

SERMAYE GİDERLERİ : 2023 Yılı Merkezi Yönetim Bütçe Kanunu ile sermaye giderlerine ilişkin tertiplere toplam 254.014.000.-TL ödenek tahsis edilmiş olup 27.07.2023 tarih ve 32261 sayılı Resmi Gazete yayımlanarak yürürlüğe giren 7457 sayılı Ek Bütçe Kanunu ile tahsis edilen ek bütçe, yıl içerisinde yapılan bütçe işlemleri ve araştırma üniversitesi olmamız sebebiyle Strateji ve Bütçe Başkanlığı tarafından sene içerisinde tahsis edilen ödenek ile birlikte yılsonu toplam ödenek tutarı 660.314.000-TL olarak gerçekleşmiştir. Yıl içerisinde yapılan harcamalar bir önceki yıla göre %415,36 oranında artarak 636.325.118.-TL olarak gerçekleşmiştir. Yılsonu toplam ödeneğe göre gider gerçekleşme oranı %96,36 olmuştur.

2023 YILI FAALİYET DÜZEYİNDE BÜTÇE GİDERLERİ

FAALİYETLER	Bütçe Başlangıç Ödeneği	Yıl Sonu Ödenek	Toplam Yıl Sonu Toplam Harcama
İnsan Kaynakları Yönetimine Yönelik Hizmetler	105.731.000	183.635.676	182.179.654
Strateji Geliştirme ve Mali Hizmetler	4.877.000	4.942.984	4.925.568
Bilgi Teknolojilerine Yönelik Faaliyetler	5.997.000	8.344.362	7.116.764
Diğer Destek Hizmetleri	19.591.000	19.625.483	16.281.309
Genel Destek Hizmetleri	59.465.000	126.288.723	117.913.213
İnşaat ve Yapı İşlerinin Yürütülmesi	25.442.000	35.438.481	35.433.887
Hukuki Danışmanlık ve Muhakemat Hizmetleri	1.461.000	4.063.921	3.953.948
Taşınmaz Mal Gelirleriyle Yürütülecek Hizmetler	14.428.000	14.463.000	10.441.718
Üniversite Genel Hastane Hizmetleri	412.650.000	889.650.301	878.233.722
Yükseköğretim Kurumları Bilgi ve Kültürel Kaynaklar ile Sportif Altyapının Geliştirilmesi Hizmetleri ve Erişimin Kolaylaştırılması	13.793.000	16.206.276	16.183.474
Yükseköğretim Kurumları Birinci Öğretim	1.422.267.000	1.991.702.536	1.953.684.022
Yükseköğretim Kurumları İkinci Öğretim	17.527.000	21.823.378	14.006.492
Yükseköğretim Kurumları Yaz Okulları	8.383.000	8.383.000	4.874.638
Yükseköğretim Kurumları Tezsiz Yüksek Lisans	2.511.000	3.858.641	3.023.500
Yükseköğretim Kurumları Uluslararası Ortak Eğitim ve Öğretim Programı	0	0	0
Yabancı Uyruklu Öğrenci Programı Kapsamında Yürütülen Hizmetler	0,00	0	0
Lisans Öğrencilerine Yönelik Burs Hizmetleri	0,00	1.303.250	1.055.625
Doktora ve Tıpta Uzmanlık Eğitimi	126.425.000	95.962.780	95.799.468
ÖYP ve Yurtdışı Destek Hizmetleri	0,00	1.001.647	23.512
Doktora Öğrencilerine Yönelik Burs Hizmetleri	0,00	3.578.671	2.823.270
Yükseköğretimde Öğrencilere Yönelik İdari Hizmetler	15.365.000	36.914.718	34.268.449
Yükseköğretimde Beslenme Hizmetleri	19.462.000	20.408.000	20.407.600
Yükseköğretimde Barınma Hizmetleri	1.245.000	1.208.000	991.875
Yükseköğretimde Sağlık Hizmetleri	39.000	33.000	3.509
Yükseköğretimde Kültür ve Spor Hizmetleri	2.130.000	1.705.128	1.348.492
Yükseköğretimde Öğrenci Yaşamına İlişkin Diğer Hizmetler	36.905.000	44.441.563	43.096.385
Yükseköğretim Kurumları Araştırma Altyapısı Kurulması ve Geliştirilmesi	4.503.000	4.503.000	2.241.835
Yükseköğretim Kurumlarının Bilimsel Araştırma Projeleri	38.904.000	68.141.645	68.141.645
Özel Kalem Hizmetleri	541.000	626.459	450.569
İç Denetim	1.772.000	1.789.435	1.768.828
Engellilerin Erişilebilirliğinin Sağlanması	1.000.000	1.000.000	771.759
TOPLAM	2.362.414.000	3.611.044.058	3.521.444.730

Harcamaların İdari Düzeyde Dağılımı

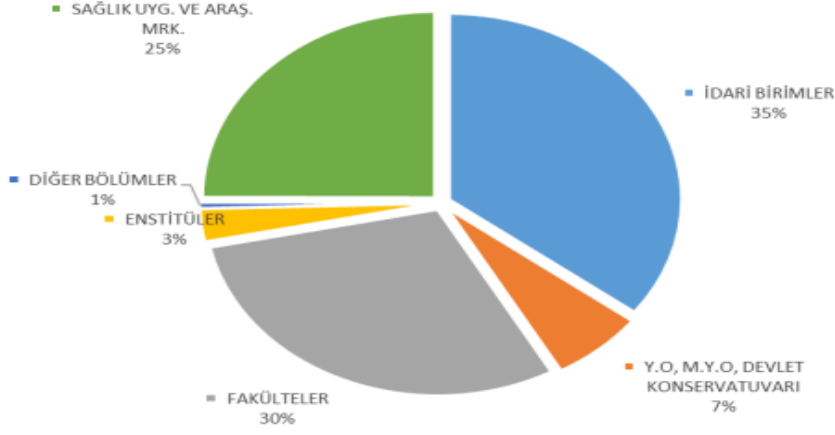

Üniversitemiz harcamaları toplulaştırılmış birimler bazında incelendiğinde ilk sırayı yaklaşık %35'lik pay ile idari birimler alırken, idari birimleri 2023 yılı harcamalarının yaklaşık %30'ini oluşturan fakülteler takip etmiştir. Yüksekokul, Meslek Yüksekokulu ve Devlet Konservatuvarının payı %7 olurken, Sağlık Uygulama Merkezinin harcama payı %25 olarak gerçekleşmiştir. Üniversitemiz bünyesinde bulunan 4 Enstitünün toplam harcama içindeki payı %3 Diğer Bölümlerin ise yaklaşık %1 olarak gerçekleşmiştir.

2023 YILI ENSTİTÜLER HARCAMA GRAFİĞİ



2023 Yılı Merkezi Yönetim Bütçe Kanunuyla Bursa Uludağ Üniversitesine tahsis edilen ödeneğin 128.752.000.-TL'si Enstitülere ayrılmış olup yıl içerisinde yapılan

bütçe işlemleri neticesinde yıl sonu toplam ödenek 99.703.420.- TL olarak gerçekleşmiştir. Bu ödeneğin 98.911.025.-TL'si harcanarak toplam ödeneğe göre gerçekleşme oranı %99,20 olmuştur. Bu oranın başlangıç ödeneğine göre incelendiğinde %76,82 olarak gerçekleştiği görülmektedir. Yıl Sonu Toplam Ödeneğin %95,65'i Personel Giderlerine %3,72'si Sosyal Güvenlik Kurumlarına Devlet Prim Giderlerine, %0,63'ü ise Mal ve Hizmet Alım Giderlerine tahsis edilmiştir. Enstitü harcamaları içerisinde ilk sırayı %48 ile Sosyal Bilimler Enstitüsü almıştır.

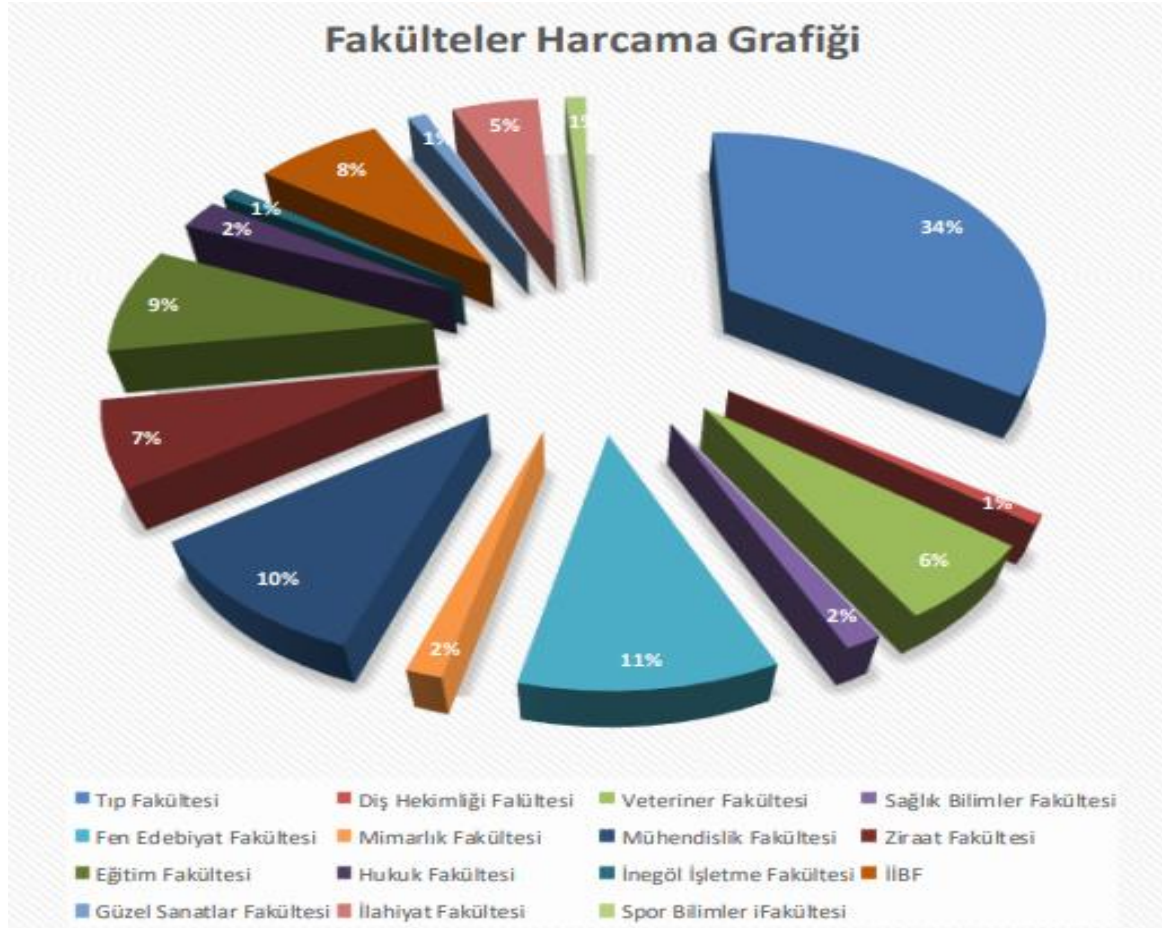

2023 Yılı Merkezi Yönetim Bütçe Kanunuyla Uludağ Üniversitesine tahsis edilen ödeneğin 819.529.000,00. -TL'si fakülterle ayrılmış olup yıl içerisinde yapılan bütçe işlemleri neticesinde yıl sonu toplam ödenek 1.063.493.363,00. -TL olarak gerçekleşmiştir. Bu ödeneğin 1.051.726.270,00. -TL'si harcanarak toplam ödeneğe göre gerçekleşme oranı %98,89 olmuştur. Bu oran başlangıç ödeneğine göre incelendiğinde %128,33 olarak gerçekleştiği görülmektedir. Yıl Sonu Toplam Ödeneğin %87,96'sı Personel Giderlerine %11,41'i Sosyal Güvenlik Kurumlarına Devlet Prim Giderlerine, %0,006'sı ise Mal ve Hizmet Alım Giderlerine tahsis edilmiştir. Fakülte harcamaları içerisinde ilk sırayı %34 ile Tıp Fakültesi alırken, Tıp Fakültesini %11 ile Fen Edebiyat Fakültesi takip etmiştir.

DAİRE BAŞKANLIKLARI HARCAMA GRAFİĞİ

HARCAMALARA GÖRE ORANSAL DAĞILIM

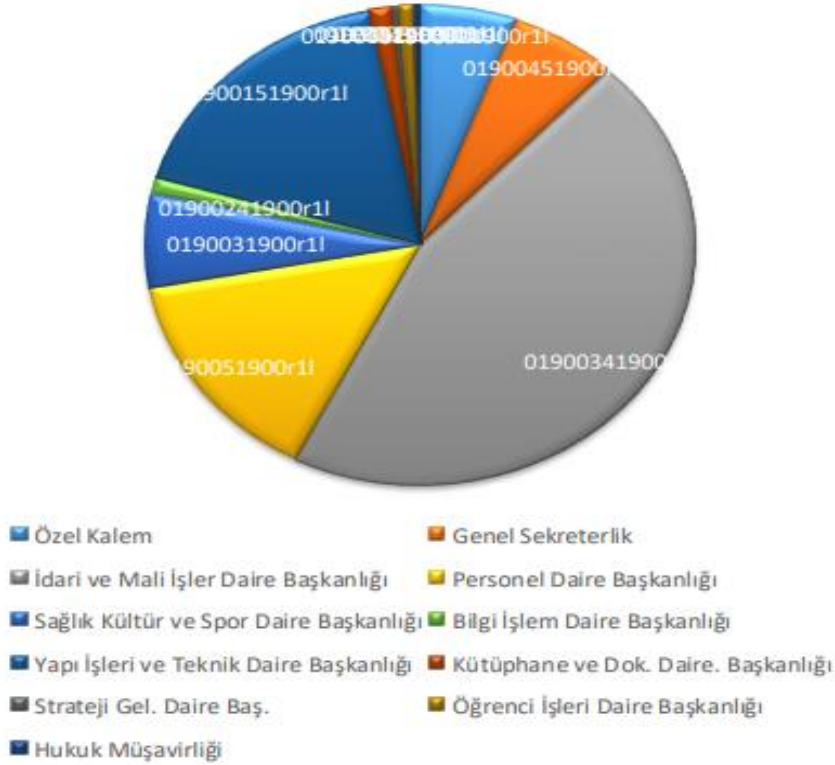

2023 Yılı Merkezi Yönetim Bütçe Kanunuyla Bursa Uludağ Üniversitesine tahsis edilen ödeneğin 778.452.000. -TL'si idari birimlere ayrılmış olup yıl içerisinde yapılan bütçe işlemleri neticesinde yılsonu toplam ödenek 1.303.750.807. -TL olarak gerçekleşmiştir. Bu ödeneğin 1.243.493.149. -TL'si harcanarak toplam ödeneğe göre gerçekleşme oranı %95,37 olmuştur. Bu oran başlangıç ödeneğine göre incelendiğinde %175,93 olarak gerçekleştiği görülmektedir. Bu artıştaki en büyük sebepler; toplu iş sözleşmeleri kapsamında personel ücretlerinde meydana gelen artış sebebiyle 15.07.2023 tarih ve 32249 sayılı Resmi Gazete yayımlanarak yürürlüğe giren 7456 sayılı kanun kapsamında ek bütçe tahsisi ile 27.07.2023 tarih ve 32261 sayılı Resmi Gazete yayımlanarak yürürlüğe giren 7457 sayılı Ek Bütçe Kanunu ile Yapı İşleri ve Teknik Daire Başkanlığına Merkezi Derslikler ve Laboratuvarlar Projesi için ek bütçe tahsisi ve söz konusu tertiplerden yapılan harcamalar olmuştur. Yıl Sonu Toplam Ödeneğin %48,59'u Personel Giderlerine %9,01'i Sosyal Güvenlik Kurumlarına Devlet Prim Giderlerine, %41,51'i Mal ve Hizmet Alım Giderlerine, %19,98'i Cari Transferlere, %25,40'ı Sermaye Giderlerine tahsis edilmiştir.

8- BÜTÇE GELİRLERİ

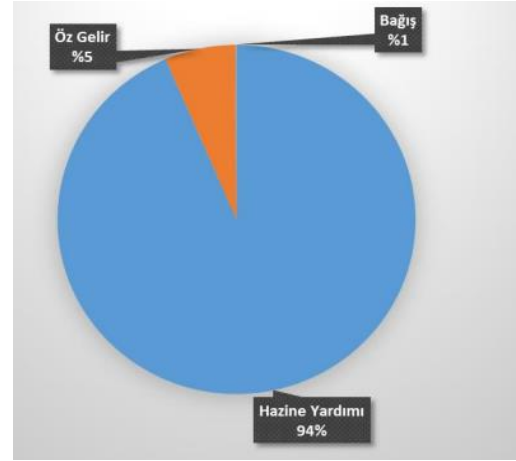
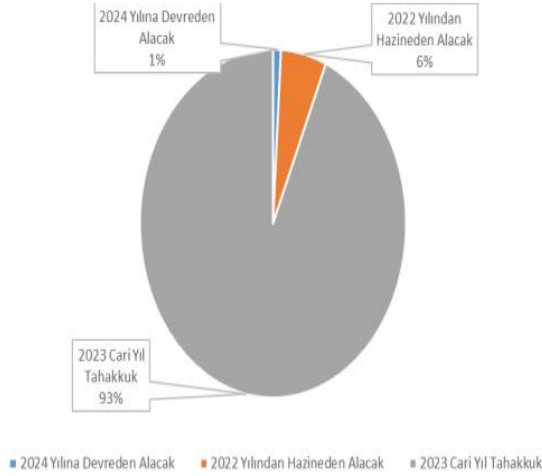

HAZİNE YARDIMI : Önceki Yıl devri ile Birlikte 2023 yılı toplam tahakkuk tutarı 3.398.720.645,00 TL olarak gerçekleşmiş olup bu gelirin 201.597.645,00 TL'si 2022 yılı alacağı olarak gönderilmiş olup 2023 yılından kalan 35.000.000,00 TL tutarındaki hazine karşılığı alacağı 2024 yılına devretmiştir.

ŞARTLI BAĞIŞ : Öğretim Üyesi Yetiştirme Programına ilişkin esas usullerin “Kaynak Aktarımı” başlıklı 12. maddesi uyarınca, ÖYP kapsamında üniversitemizde lisansüstü eğitim gören araştırma görevlilerine yüksek lisans eğitimi ve Yılı Merkezi Yönetim Bütçe Kanuna ekli (E) işaretli cetvelinde yapılan düzenlemeyle Ölçme, Seçme ve Yerleştirme Merkezi Başkanlığı ile Anadolu Üniversitesi Döner Sermaye İşletmesi tarafından Yükseköğretim Kuruluna (YÖK) aktarılan kaynakların amacına uygun olarak YÖK tarafından destekler ile birlikte yılsonu itibariyle gelir toplamı 3.793.125,00- TL. olmuştur.

ÖZ GELİRLER : Öğrenci kontenjanları ile Döner Sermaye gelirlerindeki artışa bağlı olarak 2023 yılında öz gelir gerçekleşmesi 231.999.409,49.- TL. olmuştur. Öz gelir toplamının; %47,07'sini örgün öğretim ve diğer gelirler, %29,64'ünü bilimsel araştırma projeleri, %10'unu ikinci öğretim gelirleri, %7,16'sını kira gelirleri, %2,38'ini yaz okulu gelirleri, %3,75'ini başta tezsiz yüksek lisans gelirleri ile tezli ve doktora gelirleri oluşturmuştur.

TOPLAM BÜTÇE GELİRLERİ: 2023 yılı bütçe gelirlerinin %93,51'ini hazine yardımı %6,38'ini ise özgelirler oluşturmuştur. Alınan 3.793.125,00-TL. YÖK bursları dahil bağış ile birlikte toplam bütçe gelirleri 3.634.513.179,49.-TL olarak gerçekleşmiştir.

DİĞER MALİ KAYNAKLAR: 2023 yılı açılış fişinde muhasebe birimi kasa ve muhasebe birimi banka hesabında emanet hesaplarındaki tutarlar dahil (projelere ait banka ve emanetler hesaplarındaki tutarlar hariç) toplam 130.662.015.- TL. tutarında kayıtlı değer bulunmaktadır.

TOPLAM FİNANSMAN İCMALİ: 2023 yılı sonu itibariyle finansman tutarı emanet hesaplarındaki tutarlar da dahil olmak üzere toplam 3.839.330.176,91 TL. olarak gerçekleşmiştir.

B. ÖNEMLİ MUHASEBE POLİTİKALARI

1. MUHASEBE SİSTEMİ

a) Uygulanan Muhasebe Düzenlemeleri

İdareimiz, 5018 sayılı Kamu Malî Yönetimi ve Kontrol Kanununun “Muhasebe Sistemi” başlıklı 49 uncu maddesine göre hazırlanan Kanun kapsamındaki kamu idarelerinde uygulanacak çerçeve hesap planı ile düzenlenecek raporların şekil, süre ve türlerine ilişkin hususlar ile standartların uygulanmasına ilişkin hükümler içeren Genel Yönetim Muhasebe Yönetmeliğine (bundan sonra “Yönetmelik” olarak anılacaktır.) tabidir.

İdaremize ait muhasebe işlemleri, Genel Yönetim Muhasebe Yönetmeliğine uygun olarak hazırlanan **Merkezi Yönetim Muhasebe Yönetmeliği** çerçevesinde yürütülmektedir.

b) Uygulanan Detaylı Hesap Planı

27/12/2014 tarihli ve 29218 Mükerrer sayılı Resmi Gazetede yayımlanan Genel Yönetim Kapsamındaki Kamu İdarelerinin Detaylı Hesap Planları başlıklı 41 sıra no.lu Muhasebat Genel Müdürlüğü Genel Tebliği hükümleri çerçevesinde hazırlanan (**Özel Bütçe DDK Ortak Detaylı Hesap Planı**) muhasebe kayıtlarında kullanılmaktadır.

c) Kayıt Esası

Yönetmeliğe göre her türlü muhasebe işlemi çift taraflı kayıt sistemine göre kaydedilmekte, tahakkuk esası gereğince bir ekonomik değer yaratıldığında, başka bir şekilde dönüştürüldüğünde, mübadeleye konu edildiğinde, el değiştirdiğinde veya yok olduğunda muhasebeleştirilmektedir.

d) Yönetmeliğin Uygulamaya Girmeyen Hükümleri

Raporlama tarihi itibarıyla yayımlanmış fakat henüz yürürlüğe girmemiş ve uygulanmasına ileri tarihte başlanılacak maddeler aşağıdaki gibidir. Söz konusu maddelerin yürürlüğe girmesinden sonra mali tablolar ve dipnotlarda gerekli değişiklikler yapılacaktır.

Yönetmeliğin;

- 23 üncü maddesinde yer alan ticari amaçlı stoklara ilişkin net gerçekleştirilebilir değer uygulamasına,
- 26 ncı maddesinde yer alan arsa ve arazilerin ayrı izlenmesine,
- 26 ve 28 inci maddelerde yer alan maddi ve maddi olmayan duran varlıklarda değer düşüklüğü karşılığı ayrılmasına,
- 311/A maddesinde yer alan mali tabloların konsolidasyonuna, ilişkin hükümler 1/1/2020 tarihinde yürürlüğe girecektir.

2. KULLANILAN PARA BİRİMİ

Yönetmeliğin “Temel kavramlar” başlıklı 5 inci maddesinin birinci fıkrasının (c) bendinde belirtilen Parayla Ölçülme kavramı uyarınca, ortak ölçü olarak ulusal para birimi belirlenmiştir. Bu çerçevede mali tablolar ulusal para birimi olan Türk Lirası (TL) cinsinden sunulmaktadır.

3. YABANCI PARA İLE YAPILAN İŞLEMLER VE KUR DEĞİŞİKLİKLERİ

Yönetmeliğin 19 uncu maddesinde yabancı para cinsinden yapılan işlemler sayılmış, bu işlemlerin ve kur değişikliklerinin kaydedilmesi, raporlanması ve dipnotlarda gösterilmesine ilişkin esaslar belirlenmiştir. Yabancı paralar ile yabancı para cinsinden izlenen varlıklar ve yabancı kaynaklar, raporlama tarihinde Türkiye Cumhuriyeti Merkez Bankasınca belirlenen ilgili döviz kuru üzerinden değerlemeye tabi tutulmaktadır. Bu değerlendirme sonucu oluşan kur farklarının etkisi, "Öz Kaynaklar" açıklayıcı not başlığı altında açıklanmıştır.

4. GELİR VE GİDERLERİN MUHASEBELEŞTİRİLMESİ ESASI

Yönetmeliğin "Faaliyet Sonuçları Tablosu ilkeleri" başlıklı 6 ncı maddesi gereğince kamu idarelerinin faaliyetlerine ilişkin gelir ve gider işlemleri, tahakkuk esasına dayalı olarak gelir ve gider hesaplarında izlenmektedir. Bütçe ile ilgili olsun veya olmasın, genel kabul görmüş muhasebe ilkeleri gereği tahakkuk eden her türlü gelir ve giderin izlenmesi için gelir ve gider hesapları kullanılmaktadır.

5. STOKLARIN MUHASEBELEŞTİRME ESASI

Yönetmeliğin 23 üncü maddesi gereğince stoklar, maliyet bedeliyle ilgili stok hesaplarına kaydedilir. Maliyet bedeli, stokların depolanacağı yere kadar getirilmesi için yapılan bütün giderleri kapsar. Kullanıldıklarında veya tüketildiklerinde gider hesabına, satıldıklarında ise ilgili varlık hesaplarına kaydedilerek stok hesaplarından düşülür.

6. DEĞERLEME VE ÖLÇÜM ESASLARI

Değerleme ve ölçüm, mali tablolarda yer verilen iktisadi kıymetin nevi ve mahiyetine göre, aşağıdaki ölçülerden biri ile yapılır.

a) Maliyet Bedeli

Bir varlığın satın alınması, üretilmesi veya değerinin artırılması için yapılan harcamalar veya verilen kıymetlerin toplamını ifade ederken kamu idareleri tarafından edinilen varlık ve hizmetler, bunların elde edilme maliyet bedelleriyle muhasebeleştirilir. Maliyet bedeli tespit edilemeyen varlık ve kaynakların değerlemesine ilişkin hükümler saklıdır. Söz konusu değerlendirme ölçütünün kullanıldığı durumlar aşağıdaki gibidir.

- Kamu idarelerinin bizzat kendi imkânlarıyla ürettikleri maddi ve maddi olmayan duran varlıkların üretimi için yapılan giderler,
- Kira veya sermaye geliri veya bunların her ikisini elde etmek amacıyla edinilen ve kısa dönemde satış veya diğer işlemlere konu edilmesi düşünülmeyen yatırım amaçlı varlıklar,
- Stoklar,
- Gerek yatırım ve gerekse kullanım amacıyla edinilen maddi duran varlıklar,
- Duran varlıkların ilk defa amortisman ve tükenme payı ile enflasyon düzeltmesi işlemleri,
- Şartlı bağış ve yardımların kullanılması sonucu kamu idaresi adına kaydı gereken bir varlık üretilmesi durumu.

b) Gerçeğe Uygun Değer:

Piyasa koşullarında muvazaasız bir işlemde bilgili ve istekli taraflar arasında bir varlığın el değiştirmesi veya bir borcun ödenmesi için belirlenen tutarı ifade ederken, söz konusu değerlendirme ölçütünün kullanıldığı durumlar aşağıdaki gibidir.

- Hizmet imtiyaz varlıkları,
- Finansal kiralama işlemine konu varlıkların gerçeğe uygun değeri ile kira ödemelerinin bugünkü değeri karşılaştırılması sonucunda düşük olan değer ise,
- Herhangi bir maliyet yüklenilmeksizin edinilen maddi ve maddi olmayan duran varlıklar,
- Kamu idarelerinin karşılığını doğrudan vermeden veya düşük bir bedel karşılığında elde ettiği gelirler dışında, verilen mal, hizmet ya da sağlanan faydanın karşılığı olan gelirler,
- Mal ve hizmetlerin takas yoluyla satışı işlemlerinden sağlanan tutarlar,
- Aynı olarak alınan şartlı bağış ve yardımlar,

c) İtibari Değer

Her türlü senetlerle, bono ve tahvillerin üzerinde yazılı olan değeri ifade ederek söz konusu ölçütün belirtilen menkul kıymetler için kullanılmaktadır.

d) İz Bedeli

Ekonomik ömrünü tamamladığı halde fiilen kullanılmasına devam edilen iktisadi kıymetler ile gerçek değeri tespit edilemeyen veya edilmesi uygun görülmeyen ancak, hesaplarda izlenmesi gereken iktisadi kıymetlerin muhasebeleştirilmesinde kullanılan ve muhasebe kayıtlarında yer verilen en düşük tutarı ifade ederken söz konusu değerlendirme ölçütünün kullanıldığı durum aşağıdaki gibidir.

- Sanat eserlerinden hesaplara alınmasına karar verilenlerden sigortalanmamaları veya değer takdir edilememesi durumunda olanlar,
- 13/9/2006 tarihli ve 2006/10970 sayılı Bakanlar Kurulu Kararıyla yürürlüğe giren Kamu İdarelerine Ait Taşınmazların Kaydına İlişkin Yönetmelikte iz bedeli ile izlenmesine karar verilen taşınmazlar.

e) Net Gerçekleşebilir Değer

Net gerçekleşebilir değer; olağan iş akışı içerisinde tahmini satış fiyatından, tahmini tamamlanma maliyetleri ve satışı gerçekleştirmek için gerekli tahmini satış giderleri toplamının düşülmesiyle elde edilen tutarı ifade edip söz konusu ölçütün kullanılabileceği durum aşağıdaki gibidir.

- Ticari amaçla edinilen ve kamu idaresinin hesaplarında bulunan stokların dönem sonlarında tespit edilen net gerçekleşebilir değerinin maliyet bedelinden küçük olması durumunda kullanılır.

7. AMORTİSMAN VE TÜKENME PAYI AYRILMASINA İLİŞKİN ESASLAR

Yönetmeliğin 29 uncu maddesi gereğince bir duran varlığın amortisman ve tükenme payına tabi değeri, varlığın yararlanma ya da itfa süresine sistemli bir biçimde dağıtılır ve amortisman ve tükenme payı tutarı gider olarak muhasebeleştirilir.

Duran varlıklardan; arazi ve arsalar, yapım aşamasındaki sabit varlıklar, varlıkların elde edilmesi için verilen avans ve krediler ile tarihi yapılar, tarihi veya sanat değeri olan demirbaşlar dışındakilerden hangilerinin amortisman ve tükenme payına tabi tutulacağı ve bunlara ilişkin esas ve usuller ile uygulanacak amortisman ve tükenme payının süre, yöntem ve oranları "Amortisman ve Tükenme Payları" başlıklı ilişkin 47 sıra no.lu Muhasebat Genel Müdürlüğü Genel Tebliğinde belirlenmiştir.

Tebliğde ayrıca dayanıklı taşınırın her biri için 52.000 TL'yi, taşınmazlar için 114.000 TL'yi aşmayan duran varlıklar ile tutarına bakılmaksızın maddi olmayan duran varlıklar ve özel tükenmeye tabi varlıklar hesap gruplarında izlenen varlıklar için amortisman oranı % 100 olarak belirlenmiştir.

8. ENFLASYON DÜZELTMESİ

Yönetmeliğin 30 uncu maddesinde enflasyon düzeltmesi uygulamasının şartları ve yapılacak işlemler belirlenmiştir. Belirlenen şartlar gerçekleşmediği için 2023 yılı mali tablolarında enflasyon düzeltmesi yapılmıştır.

9. KOŞULLU YÜKÜMLÜLÜKLER

a) Koşullu Yükümlülükler

Yönetmeliğin 40/A maddesi gereğince kamu idaresi adına verilen garantiler ile kamu idarelerinin geçmişteki bir olay sonucunda, kontrolünde olmayan gelecekteki belirsiz olayların gerçekleşmesi ya da gerçekleşmemesi ile teyit edilebilecek olan ve ekonomik bir fayda veya hizmet potansiyeli içeren kaynakların çıkışı güvenilir bir şekilde ölçülemeyen diğer koşullu yükümlülükleri nazım hesaplar ana hesap grubunda ihtiyaca göre açılacak hesaplarda izlenmektedir.

Yönetmeliğin 6 ncı maddesinde yer alan ihtiyatlılık ilkesi gereğince koşullu yükümlülüklerden kaynaklanan ve kamu idarelerinden ekonomik bir fayda veya hizmet potansiyeli içeren kaynakların çıkışına neden olabileceği güvenilir bir biçimde tahmin edilen tutarlar için karşılık ayrılır ve faaliyet sonuçları tablosuna yansıtılır.

b) Koşullu Varlıklar

Yönetmeliğin 40/A maddesi gereğince kamu idarelerinin, geçmiş olaylardan kaynaklanan ve tam anlamıyla kontrolünde bulunmayan, bir veya daha fazla kesin mahiyette olmayan olayın ileride gerçekleşip gerçekleşmemesi ile mevcudiyeti teyit edilecek olan koşullu varlıklar nazım hesaplar ana hesap grubunda ihtiyaca göre açılacak hesaplarda izlenmektedir.

10. BORÇLANMA MALİYETLERİ

Yönetmeliğin 35 inci maddesine göre borçlanma maliyetleri ilgili olduğu dönemde gider yazılmaktadır.

11. KARŞILIKLAR

İhtiyatlılık ilkesi gereği Yönetmelikte belirtilen durumlarda ayrılan karşılıklar gider olarak muhasebeleştirilir ve raporlanır. Koşullu yükümlülüklerden kaynaklanan ve kamu idarelerinden ekonomik bir fayda veya hizmet potansiyeli içeren kaynakların çıkışına neden olabileceği güvenilir bir biçimde tahmin edilen tutarlar için karşılık ayrılır ve faaliyet sonuçları tablosuna yansıtılır.

12. ÇALIŞANLARIN SOSYAL GÜVENCE MALİYETLERİ

İdare, sosyal güvenlik mevzuatı hükümlerine göre Sosyal Güvenlik Kurumuna çalışanları adına sosyal sigorta primi ödemektedir. Ödenen primlerden işveren hisseleri tahakkuk ettikleri dönemde giderler hesabına kaydedilmekte, çalışanların hakedişlerinden kesilen sigortalı hisseleri dahil toplam tutar ödenecek sosyal güvenlik kesintileri hesabına kaydedilerek mevzuatta belirlenen süre içinde Sosyal Güvenlik Kurumuna gönderilmektedir.

13. BAĞIŞLAR VE HİBELER

5018 sayılı Kanunda alınan bağış ve yardımlar kamu geliri, verilen bağış ve yardımlar kamu gideri olarak tanımlanmıştır. Şartlı bağış ve yardımlar ise Yönetmeliğe göre, alındıklarında, tahsis amacına uygun olarak kullanılmak üzere ilgili hesaplara, karşılıkları ise yükümlülük olarak kaydedilmekte, yükümlülük tutarı, şartlı bağış ve yardımların tahsis amacı gerçekleştiğinde gelir olarak kaydedilmektedir.

14. RAPORLAMA TARİHİNDEN SONRAKİ OLAYLAR

Yönetmelik gereği raporlama dönemi sonundan mali raporların yayınlanması için belirlenen sürenin sonuna kadar; kayıtlı borçlar için ayrılan karşılık tutarlarının değişmesi, değer düşüklüğü ya da şüpheli alacaklar için ayrılan karşılıklarda değişiklik olması, raporlama dönemine ilişkin olarak hukuki veya zimni bir borcun kesinleşmesi, mali tablo veya kayıtlarda usulsüzlük, hata ya da gecikmiş kayıtların olduğunun belirlenmesi durumunda mali tablolar bu yeni duruma göre hazırlanır ve dipnotlarda açıklanır.

C. MALİ TABLOLARA İLİŞKİN AÇIKLAYICI NOTLAR

1. BANKA BİLGİLERİ

Bu bölümde idarelere ait banka hesabının yardımcı hesaplarında yer alan vadeli ve vadesiz hesaplar ile özel hesap bilgileri verilecektir.

Banka Hesabı Bilgileri	Tutar
Vadesiz hesap	0,00
Vadeli hesap	31.066.447,60
Özel hesaplar	0,00
Toplam	31.066.447,60

Özel Hesap Bilgileri	Tutar
Açılış Net Defter Değeri	0,00
Girişler	250.204.279,18
Kullanımlar	250.204.279,18
Kapanış Net Defter Değeri	0,00

2. PROJE ÖZEL HESABI

Proje Özel Hesabı; banka hesabının bakiyesinde bulunan özel hesap uygulamalarından farklı olarak Avrupa Birliği, uluslararası kuruluşlar veya uluslararası konsorsiyumlardan genel bütçe ve özel bütçeli idareler kapsamındaki kamu idarelerine proje karşılığı aktarılan hibe niteliğindeki tutarların izlenmesi amacıyla oluşturulan özel hesap uygulamaları ile dış finansman kaynağından dış proje kredisi olarak kamu idareleri adına özel hesaplara aktarılan tutarları göstermektedir.

Türü	Tutar
Dış Finansman Kaynağından	
Dış Proje Kredisi olarak aktarılan tutarlar	0,00
Avrupa Birliğinden Sağlanan	
Hibeler	33.347.622,04
Diğer Hibeler	0,00

Proje Özel Hesabı Bilgileri (**)	Tutar
Açılış Net Defter Değeri	41.468.985,22
Girişler	247.779.415,82
Kullanımlar	237.214.385,00
Kapanış Net Defter Değeri	52.034.016,04

** Avrupa Birliğinden Sağlanan Hibelere ait bilgileri içermektedir.

3. MALİ DURAN VARLIKLAR

İdarenin, uzun vadeli amaçlarla veya yasal zorunluluklar nedeniyle diğer bir kurum veya işletmeye konulan sermaye tutarları, yatırılan sermaye payına göre mali kuruluşlar, mal ve hizmet üreten kuruluşlar ile döner sermayeli kuruluşlarının detayları (sahiplik oranları, kurum/kuruluş adları, tutarları) aşağıdaki gibidir.

	Sermaye Payı Oranı		
	% 10 'a Kadar Olanlar	% 10-50 (Dahil) Arası Olanlar	% 50 'den Fazla Olanlar
Mali Kuruluşlara Yatırılan Sermayeler	0,00	0,00	0,00
Mal ve Hizmet Üreten Kuruluşlara Yatırılan Sermayeler	0,00	0,00	18.040.000,00
Döner Sermayeli Kuruluşlara Yatırılan Sermayeler	0,00	0,00	2.807,11
Diğer Mali Duran Varlıklar	0,00	0,00	0,00
Sermaye Taahhütleri	0,00	0,00	0,00

4- MADDİ DURAN VARLIKLAR

	Açılış Defter Değeri	Kapanış Defter Değeri	Birikmiş Amortisman
Arazi ve Arsalar	10.033.285.678,11	92.406.561.095,49	0,00
Yeraltı ve Yerüstü Düzenleri	100.889.205,88	666.551.243,25	151.892.892,84
Binalar	453.267.510,05	2.865.339.123,44	281.986.284,27
Tesis, Makine ve Cihazlar	256.665.284,90	554.305.201,48	394.777.099,73
Taşıtlar	2.657.159,26	20.804.116,24	16.168.525,96
Demirbaşlar	143.222.375,53	240.528.946,30	206.408.256,29
Hizmet İmtiyaz Varlıkları	0,00	0,00	0,00
Yapılmakta Olan Yatırımlar	34.740.566,73	640.310.612,46	0,00
Toplam	11.024.727.780,46	97.394.400.338,66	1.051.233.059,09

a) Tahsisli Taşınmazlar

Mülkiyetinde Olan Taşınmazlar (İlgili hesapların (01) yardımcı hesabına ilişkin tutar yazılacaktır.)	Tahsis Edilen Taşınmazlar (İlgili hesapların (02) yardımcı hesabına ilişkin tutar yazılacaktır.)	Tahsisli Kullanılan Taşınmazlar (İlgili hesapların (03) yardımcı hesabına ilişkin tutar yazılacaktır.)	
Arazi ve Arsalar	85.787.677.118,62	311.449.593,10	6.930.333.569,97
Yeraltı ve Yerüstü Düzenleri	630.966.397,57	0,00	35.584.845,68
Binalar	3.032.491.987,21	466.760.301,86	299.607.438,09
Toplam	89.451.135.503,40	778.209.894,96	7.265.525.853,74

b) Yapılmakta Olan Yatırımlar

Yapılmakta Olan Yatırımlar	Tutar
Yapılmakta Olan Yeraltı ve Yerüstü Düzenleri	0,00
Yapılmakta Olan Binalar	640.310.612,46
Yapılmakta Olan Tesisler	0,00
Toplam	640.310.612,46

5. KARŞILIKLAR

Kıdem tazminatı karşılıkları kapsamında ilgili mevzuat hükümleri çerçevesinde idare bünyesinde işçi statüsünde çalışanlara ait kıdem tazminatı karşılığı ayrılmaktadır

Kıdem Tazminatı Karşılıkları	Tutar
Sürekli İşçilerin Kıdem Tazminatı Karşılıkları	6.891.117,87
Geçici İşçilerin Kıdem Tazminatı Karşılıkları	0,00
Taşeron İşçilerin Kıdem Tazminatı Karşılıkları	0,00
Diğer Kıdem Tazminatı Karşılıkları	0,00
Toplam	6.891.117,87

6. MALİ VARLIK VE YÜKÜMLÜLÜKLERDEKİ DEĞİŞİM

Mali Varlık / Yükümlülükler	Açılış Defter Değeri	Kapanış Defter Değeri
Hisse Senetleri		
Özel Kesim Tahvil, Senet ve Bonoları		
Kamu Kesimi Tahvil, Senet ve Bonoları		
Menkul Varlıklar		
Dış Borcun İkrasından Doğan Alacaklar		
Para Piyasası Nakit İşlemleri Alacakları		
Kurumca Verilen Borçlardan Alacaklar		
Takipteki Kurum Alacakları		
Mali Kuruluşlara Yatırılan Sermayeler		
Mal ve Hizmet Üreten Kuruluşlara Yatırılan Sermayeler	18.040.000,00	18.040.000,00
Döner Sermayeli Kuruluşlara Yatırılan Sermayeler	2.807,11	2.807,11
Sermaye Taahhütleri		
Para Piyasası Nakit İşlemleri Borçları		
Kamu İdarelerine Mali Borçlar		
Bonolar		
Finansal Kiralama İşlemlerinden Borçlar		
Ertelenmiş Finansal Kiralama Borçlanma Maliyetleri		
Tahviller		
Cari Yılda Ödenecek Tahviller		
Dış Mali Borçlar		
Cari Yılda Ödenecek Dış Mali Borçlar		

7. NAKİT AKIŞ TABLOSU

- Hazır değerler nakit değişimi 2023 yılı için; dönem başı **71.030.730,22** TL, dönem sonu **69.708.657,40** TL olup, yıl içindeki nakit **1.322.072,82** TL tutarında azalmıştır.

- Hazır değerler grubunda yer alan hesaplar kur farklarında yaşanan değişimler sonucu **15.087.040,07** TL olumlu etkilenmiştir.

8. ÖZ KAYNAK DEĞİŞİM TABLOSU

a) Değer ve Miktar Değişimlerinin Etkisi

İdarenin değer ve miktar değişimlerinden kaynaklanan gelirleri **24.290.427,38** TL, giderleri ise **9.222.033,11** TL olup, değer ve miktar değişimlerinin öz kaynaklara **15.068.394,27** TL **olumlu** etkisi bulunmaktadır.

b) Kur Farklarının Etkisi

İdarenin kur farklarından kaynaklanan gelirleri **23.670.366,34** TL, giderleri ise **7.660.494,61** TL olup, kur farklarının öz kaynaklara **16.009.871,73** TL olumlu etkisi bulunmaktadır.

9. TAAHHÜTLER

İdarece gerçekleştirilen yapım işlerine ilişkin olarak sözleşme imzalandığı tarihte ilgili sözleşmedeki taahhüdün takibi hem de cari yılı aşan yüklenimlerde bütçeye yeterli ödeneğin konulabilmesi için gider taahhütleri hesabına kayıt yapılmakta, daha sonra her hakediş ödemesi (geçici kabul) sırasında gider taahhütleri hesabından ilgili kısım düşürülerek yatırım tutarı "Yapılmakta Olan Yatırımlar Hesabına" kaydedilmektedir.

9.1. YATIRIM PROJELERİ

SIRA NO	SEKTÖR	PROJE ADI VE ÖZELLİKLERİ	YERİ	BAŞLAM A- BİTİŞ YILI	PROJE TUTARI	2022 YILI SONUNA KADAR YAPILAN HARCAMA	2023 YILI ÖDENEĞİ	2023 YILI HARCAMASI	KÜMÜLATİF HARCAMA TUTARI	FİZİKİ GERÇEKLEŞİM	NAKİT GERÇEKLEŞİMİ	PROJENİN SON DURUMU
1	Eğitim-Yükseköğretim	1991H03-175 - Derslik ve Merkezi Birimler Eğitim (30.199 m ²)	Bursa	1991-2024	305.000.000,00	47.173.000	136.687.000	130.702.540,29	177.875.540,29	0,58	0,58	DEVAM EDİYOR
2	Eğitim-Yükseköğretim	2020H03-150491 - kampüs Altyapısı Doğalgaz Dönüşümü, Elektrik hattı, Kampüs İçi Yol, Kanalizasyon hattı, Peyzaj, Su isale hattı, Telefon hattı	Bursa	2020-2024	61.208.194,00	31.920.194	29.287.000	22.922.209,40	54.842.403,40	0,90	0,90	DEVAM EDİYOR
3	Eğitim-Yükseköğretim	2023H03-211569 Muhtelif İşler Bakım-Onarım, Bilgi ve İletişim Teknolojileri,Kesin Hesap, Makine-Teçhizat	Bursa	2023-2023	48.502.000,00		48.502.000	42.095.529,00	42.095.529,00	0,87	0,87	TAMAMLANDI
4	Eğitim-Yükseköğretim	2023H03-211571 Çeşitli Ünitelerin Etüt Projesi Etüt-Proje	Bursa	2023-2023	1.800.000,00		1.800.000	825.040,00	825.040,00	0,46	0,46	TAMAMLANDI
5	Eğitim-Yükseköğretim	2023H03-211573 Yayın Alımı Basın Yayın Alımı, Elektronik Yayın Alımı	Bursa	2023-2023	8.000.000,00		8.000.000	7.982.312,68	7.982.312,68	1,00	1,00	TAMAMLANDI
6	Eğitim-Beden Eğitimi ve Spor	2023H05-211575 Açık ve Kapalı Spor Tesisleri Spor Tesislerinin Bakım Onarımı	Bursa	2023-2023	500.000,00		500.000	0,00	0,00	0,00	0,00	TAMAMLANDI
7	Sağlık	2022I00-191260 Dış Hekimliği Fakültesi Binası Hastane İnşaatı (7.000m ²) (Yurtiçi Hibe)	Bursa	2022-2024	90.723.000,00	26.465.000	64.258.000	27.968.800,00	54.433.800,00	0,60	0,60	DEVAM EDİYOR
8	Sağlık	2022I00-209406 Organ Nakli Merkezi Hastanesi Hastane İnşaatı(60 yatak, 5.558 m ²) (Yurtiçi Hibe)	Bursa	2022-2023	74.592.000,00	37.296.000	37.296.000	4.000.000,00	41.296.000,00	0,55	0,55	DEVAM EDİYOR
9	Sağlık	2021I00-187866 Hastane Yemekhanesi Hastane Ek Binası (1.500m ²)	Bursa	2021-2023	25.396.000,00	8.156.000	17.240.000	17.219.543,94	25.375.543,94	0,99	0,99	DEVAM EDİYOR
10	Sağlık	2022I00-209625 Kadın Doğum ve Çocuk Hastanesi Hastane İnşaatı (250 yatak, 69.146 m ²)	Bursa	2022-2026	968.780.000,00	0	290.810.000	290.809.999,83	290.809.999,83	0,30	0,30	DEVAM EDİYOR
11	Sağlık	2023I00-197987 Muhtelif İşler Büyük Onarım, Makine Teçhizat (Döner Sermaye)	Bursa	2023-2023	107.181.000 (1.900.000)		107.181.000 (1.900.000)	103.460.942 (1.900.000)	103.460.942 (1.900.000)	0,97	0,97	TAMAMLANDI
12	Teknolojik Araştırma	2023K12-213109 Rektörlük Bilimsel Araştırma Projeleri Proje Desteği	Bursa	2023-2023	22.207.000,00		22.207.000	22.207.000,00	22.207.000,00	1,00	1,00	TAMAMLANDI
TOPLAM					1.713.889.194 (1.900.000)	151.010.194	763.768.000 (1.900.000)	670.193.917,14 (1.900.000)	817.204.111,14 (1.900.000)			
										Biten	6	
										Devam Eden	6	
										Başlanamayan	0	
										PROJE	12	

2023 EĞİTİM SEKTÖRÜ PROJELERİ YATIRIM PROJELERİ

Proje No	Proje Adı	Başlama Tarihi	2023 Yılı Bütçesi (TL)	Gerçekleşen Fırlı Harcaması (TL)
2023H03-211571	Çeşitli Ünitelerin Etüd Projesi	2023-2023	1.800.000,00	825.040,00
2020H03-150491	Kampüs Altyapısı	2020-2024	29.287.000,00	22.922.209,40
1991H03-175	Derslik ve Merkezi Birimler	1991-2024	136.687.000,00	130.702.540,29
2023H03-211569	Muhtelif İşler (Eğitim)	2023-2023	27.362.000,00	22.637.225,26
2023H05-211575	Açık ve Kapalı Spor Tesisleri	2023-2023	500.000,00	0,00

Kaynak: Yapı İşleri ve Teknik Daire Başkanlığı

a) Yapılmakta Olan Yatırımlar

Hesap Kodu	Hesap Adı	Borç	Alacak	Borç Kalan
258	YAPILMAKTA OLAN YATIRIMLAR HESABI	683.124.399,16	42.813.786,70	640.310.612,46
258.01	Yeraltı ve Yerüstü Düzenleri	14.312.619,77	14.312.619,77	0,00
258.02	Binalar	664.961.909,73	24.651.297,27	640.310.612,46
258.03	Tesis, Makine ve Cihazlar	3.849.869,66	3.849.869,66	0,00

b) Gider Taahhütleri

Hesap Kodu	Hesap Adı	Borç	Alacak	Borç Kalan
920	GİDER TAAHHÜTLERİ HESABI	1.560.234.600,07	734.011.807,46	826.222.792,61
920.01	Yılı İçin Geçerli Sözleşmelere İlişkin Taahhütler	116.423.464,42	97.431.126,49	18.992.337,93
920.02	Ertesi Mali Yıl veya Yıllara Geçerli Sözleşmelere İlişkin Taahhütler	1.366.097.015,41	558.866.560,73	807.230.454,68
920.03	Fiyat Farkları	77.714.120,24	77.714.120,24	0,00

10. KOŞULLU YÜKÜMLÜLÜKLER

Koşullu Yükümlülükler

Tutar

Verilen Garantiler	0,00
Verilen Taahhüt Belgeleri	0,00
Borç Üstlenim Taahhütleri	0,00
Verilen Teminat Mektupları	28.242.034,00
Diğer Şarta Bağlı Yükümlülükler	0,00
Toplam	28.242.034,00

11. KOŞULLU VARLIKLAR

Koşullu Varlıklar	Tutar
Kamu Özel İşbirliği Taahhütleri	0,00
Kira ve İrtifak Hakkı Gelirleri	76.514.571,88
Kişilere Ait Menkul Kıymetler	0,00
Alınan Teminat Mektupları	119.081.294,07
Diğer Şarta Bağlı Yükümlülükler	0,00
Toplam	195.595.865,95

a- Kira ve İrtifak Hakkı Gelirleri

Kamu idarelerine ait maddi duran varlıklardan kiraya verilen veya üzerinde irtifak hakkı tesis edilenlere ilişkin olarak yapılan sözleşmelerin bir faaliyet dönemini aşması ve gelirin tahakkuk edebilmesi için ilgili kullanımın gerçekleşmesi gerektiğinden bu gelirler bilgi verme amacıyla nazım hesaplarda izlenmekte olup, aynı zamanda koşullu varlık tanımını karşılamaktadır.

Hesap Kodu	Hesap Adı	Borç	Alacak	Borç Kalan
993	MADDİ DURAN VARLIKLARIN KİRA VE İRTİFAK HAKKI GELİRLERİ HESABI	146.782.975,06	70.268.403,18	76.514.571,88
993.01	Kira Gelirleri	133.180.923,11	69.866.405,55	63.314.517,56
993.02	İrtifak Hakkı Gelirleri	13.602.051,95	401.997,63	13.200.054,32

Özel İşletmelere / Kişilere Kiraya Verilen İşyerleri

BURSA ULUDAĞ ÜNİVERSİTESİ	ADET	m ²	AYLIK TOPLAM KİRA BEDELİ
KANTİN-KAFETERYA	36	9.115,81	643.262,00
MARKET ZİNCİR	2	629,00	117.504,40
BANKA ŞUBESİ	6	678,00	195.780,00
BANKAMATİK	13	56,00	45.032,00
BÜFE	4	87,00	36.447,00
FOTOKOPİ	4	233,00	53.550,00
BAZ İSTASYONU	17	1.004,00	80.400,00
DİĞER	23	210.678,31	980.218,92
TOPLAM	105	222.481,12	2.152.194,32

Kaynak : İdari ve Mali İşler Daire Başkanlığı

12. DİĞER NAZIM HESAPLAR

Diğer Nazım Hesaplar	Tutar
Değerli Kağıt Ambarları	0,00
Zimmetle Verilen Değerli Kağıtlar	0,00
Yoldaki Değerli Kağıtlar	0,00
Özel Tahakkuklardan Alacaklar	0,00
Başka Birimler Adına İzlenen Alacaklar	2.840.507,53
Kullanılacak Dış Krediler	0,00
Risk Hesabı Alacakları	0,00
Genel Bütçe Dışı İdareler Teyitsiz Doğrudan	
Dış Proje Kullanımları	0,00
Doğrudan Dış Proje Kredilerinden Açılan	
Akreditifler	0,00
Kiraya Verilen Veya İrtifak Hakkı Tesis Edilen	
Maddi Duran Varlıkların Kayıtlı Değerleri	96,00
Diğer Nazım Hesaplar	0,00

E) MALİ TABLOLARDAKİ FARKLILIKLAR

Kamu idare hesaplarının Sayıştay'a verilmesi kapsamında hazırlanan mali tablolar ile elektronik ortamda yayımlanan mali tablolar arasında farklılık bulunmamaktadır.