

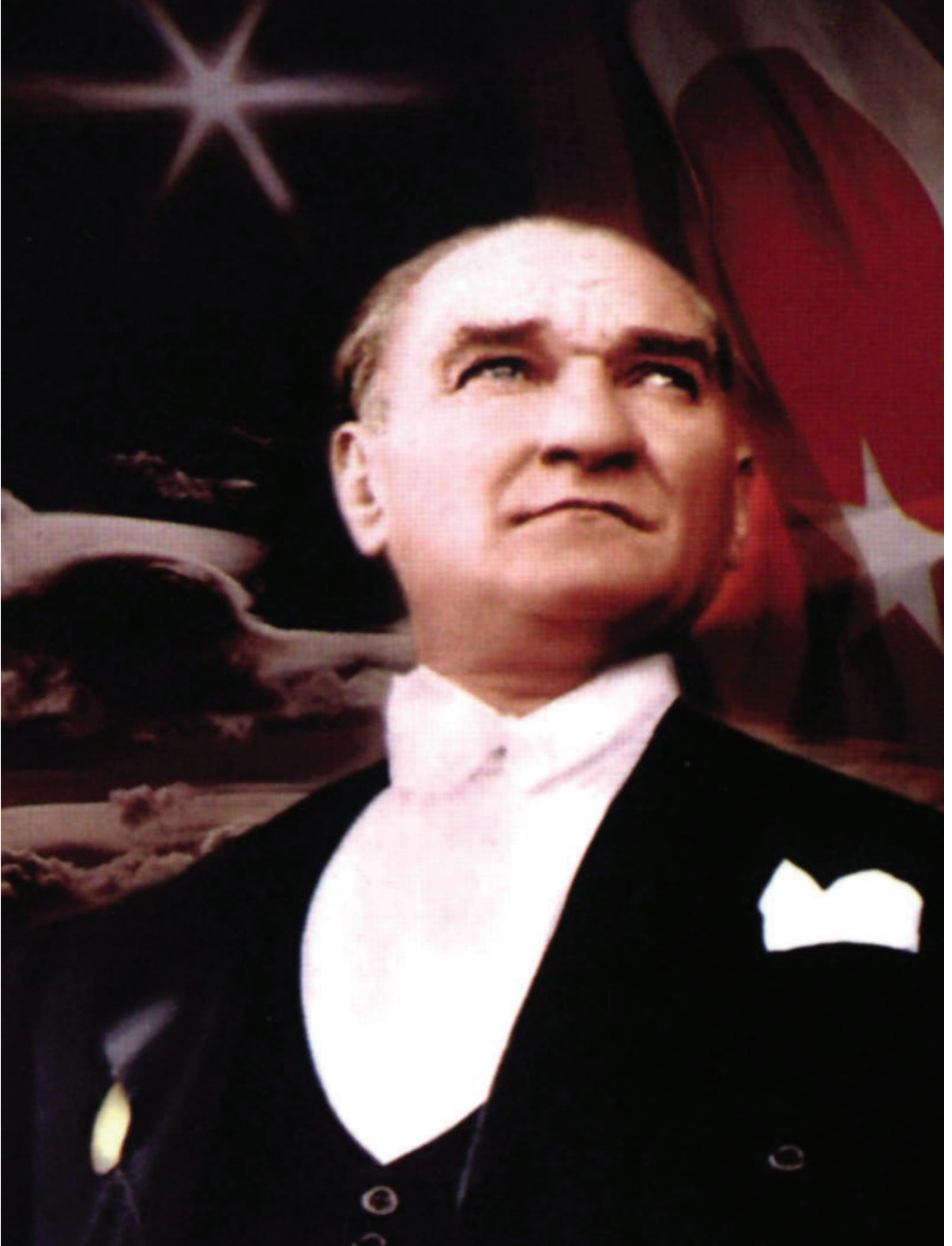

**BURSA ULUDAĞ ÜNİVERSİTESİ**

# Performans Programı 2024

[uludag.edu.tr](http://uludag.edu.tr)



*Eđitim, kltr ve bilgi aydınlıęa aılan en geniř penceredir.*

*Atatrk*





Bursa Uludağ Üniversitesi olarak kurulduğumuz günden bu yana ülkemizin yükseköğrenim alanındaki öncü kurumlarından biri olma yolunda emin adımlarla ilerliyoruz. Bu süreçte, eğitim-öğretim kalitemizi yükseltme ve araştırma geliştirme faaliyetleri hedefleriyle yürüttüğümüz çalışmalar, akademik ve idari personelimizin azim ve özverisiyle şekillenmektedir. Üniversitemiz, sadece bilimsel anlamda değil, aynı zamanda sosyal sorumluluklarını yerine getirerek topluma değer katacak adımlar atmaya da devam etmektedir. Yükseköğretimdeki dönüşümleri yakından takip eden bir kurum olarak, 5018 sayılı Kamu Mali Yönetimi ve Kontrol Kanunu çerçevesinde kamu kaynaklarını etkili, ekonomik ve verimli bir şekilde kullanma amacını taşıyoruz. Mali saydamlık ve hesap verebilirlik ilkelerine bağlılıkla, Üniversitemizin gelecek vizyonunu daha parlak kılmak için stratejik planlar, performans programları ve faaliyet raporları hazırlıyoruz. Geçmişte olduğu gibi bugün de sorumluluklarımızın bilincindeyiz ve bu doğrultuda çalışmalarımızı sürdürüyoruz. 2023 Yılı Performans Programı, Üniversitemizin öncü rolünü pekiştirmesi, eğitimde ve bilimde kalite standartlarını daha da yükseltmesi adına önemli bir adımdır. Programımızın, Üniversitemiz ve ülkemizin genel gelişimine katkı sağlamasını temenni ediyorum, bu programın hazırlanmasında emeği geçen tüm çalışma arkadaşlarıma ve paydaşlarımıza katılımları için teşekkür ediyorum. Bu doğrultuda 2023 Yılı Performans Programını kamuoyunun ve ilgili kurumların bilgisine sunarım. Saygılarımla,

**Bursa Uludağ Üniversitesi Rektörü**  
**Prof. Dr. Ferudun YILMAZ**



## İÇİNDEKİLER

<b>I- GENEL BİLGİLER</b> .....	1
A- YETKİ, GÖREV VE SORUMLULUKLAR .....	4
B- TEŞKİLAT YAPIMIZ.....	14
C- FİZİKSEL KAYNAKLAR.....	15
D- İNSAN KAYNAKLARI .....	22
<b>II- PERFORMANS BİLGİLERİ</b> .....	25
A. TEMEL POLİTİKA VE ÖNCELİKLER.....	25
B. AMAÇ VE HEDEFLER.....	29
1. MİSYON, VİZYON VE TEMEL DEĞERLER .....	29
2. İZLENECEK STRATEJİLER.....	30
3. STRATEJİK AMAÇ VE HEDEFLER .....	32
C. İDARE PERFORMANS BİLGİSİ .....	33
FAALİYET MALİYETLERİ TABLOSU.....	59
D- TOPLAM KAYNAK İHTİYACI TABLOSU.....	91
<b>III-EKLER</b> .....	96



## I- GENEL BİLGİLER

### Üniversitenin Tarihçesi

Bursa Uludağ Üniversitesi, öğrencisine değer ve sorumluluk veren, özgürlüğü, çok sesliliği destekleyen, öğretme ve öğrenme coşkusunun yaşandığı, karşılıklı sevgi ve saygının egemen olduğu bir üniversite olarak; 4 Enstitü, 16 Fakülte, 2 Yüksekokul, 1 Konservatuvar, 16 Meslek Yüksekokulu, 28 Uygulama ve Araştırma Merkezi ile 1 Araştırma Merkezi ve Rektörlüğe Bağlı olarak kurulan 5 Bölüm ile eğitim-öğretim faaliyetlerine devam etmektedir.



1970 yılında İstanbul Üniversitesi'ne bağlı olarak kurulan Bursa Tıp Fakültesi ile 1974 yılında kurulan Bursa İktisadi ve Sosyal Bilimler Fakültesi, Üniversitenin temelini oluşturmaktadır.

1975 yılında yasal kuruluşunu gerçekleştirerek Bursa Üniversitesi adı altında eğitim-öğretim hizmetine başlayan Üniversitemizin adı, 20 Temmuz 1982 tarihinde Yükseköğretim Kurumları Teşkilatı hakkında 41 sayılı Kanun Hükmünde Kararname ile "Uludağ Üniversitesi" olarak değiştirilmiştir.

2019 yılında Resmi Gazetede yayınlanarak yürürlüğe giren 7141 sayılı kanun "Bazı Kanun ve Kanun Hükmünde Kararnamelerde Değişiklik Yapılmasına Dair Kanun" kapsamında "Bursa Uludağ Üniversitesi" ismini almıştır.

- 1970- Bursa Tıp Fakültesi (İstanbul Üniversitesi'ne bağlı olarak kuruldu)
- 1974- Bursa İktisadi ve Sosyal Bilimler Fakültesi
- 1975- Bursa Üniversitesi
- 1976- Mühendislik-Mimarlık Fakültesi, (24.07.2013 gün ve 28717 Sayılı Resmi Gazete'de yayımlanan 5089 nolu Bakanlar Kurulu Kararı uyarınca kapatılmıştır.)
- 1978- Veteriner Fakültesi,
- 1978- Ziraat Fakültesi,
- 1982- Fen Bilimleri Enstitüsü
- 1982- Sağlık Bilimleri Enstitüsü
- 1982- Sosyal Bilimler Enstitüsü
- 1982- Eğitim Fakültesi (Milli Eğitim Bakanlığına bağlı Bursa Yüksek Öğretmen Okulu ile Yabancı Diller Yüksekokulu birleştirilerek),



- 1982- İlahiyat Fakültesi,
- 1983- Fen-Edebiyat Fakültesi,
- 1986- Bursa Meslek Yüksekokulu, (Yüksekokul; 1996 yılında Teknik Bilimler Meslek Yüksekokulu Sosyal Bilimler Yüksekokulu olarak ikiye ayrılmıştır)
- 1992- İlahiyat Meslek Yüksekokulu (1998–1999 öğretim yılından itibaren öğrenci alımı yapılmamaktadır.)
- 1994- Mustafakemalpaşa Meslek Yüksekokulu,
- 1995- Karacabey Meslek Yüksekokulu,
- 04.07.1995 gün ve 95/044 Sayılı Bakanlar Kurulu Kararı ile Diş Hekimliği Fakültesinin Üniversitemiz bünyesinde kurulması uygun görülmüş, 2022-2023 Eğitim ve Öğretim döneminde faaliyete başlayacaktır.
- 1995-İnegöl Meslek Yüksekokulu,
- 1995- İznik Meslek Yüksekokulu,
- 1995- Yalova Meslek Yüksekokulu, (31.05.2008 gün ve 26892 Sayılı Resmi Gazete’de yayımlanan 5765 sayılı Kanun uyarınca Yalova Üniversitesine bağlanmıştır.)
- 1996- Yenişehir İbrahim Orhan Meslek Yüksekokulu,
- 1998- Devlet Konservatuvarı (İlköğretim)
- 1998- Devlet Konservatuvarı (Lise Devresi)
- 1999- Orhangazi Meslek Yüksekokulu,
- 1999- Mennan Pasinli Meslek Yüksekokulu
- 2002- Yabancı Diller Yüksekokulu
- 2002- Gemlik Asım Kocabıyık Meslek Yüksekokulu,
- 2002- Orhaneli Meslek Yüksekokulu,
- 2002- Keles Meslek Yüksekokulu,
- 2003- Devlet Konservatuvarı (Lisans)
- 2007- Hukuk Fakültesi (1995 yılında kurulan fakülteye ilk kez öğrenci alınmıştır.)
- 2007- Yalova İktisadi ve İdari Bilimler Fakültesi (31.05.2008 gün ve 26892 Sayılı Resmi Gazete’de yayımlanan 5765 sayılı Kanun uyarınca Yalova Üniversitesi bağlanmıştır.)
- 2007- Güzel Sanatlar Fakültesi (1995 yılında kurulan fakülteye ilk kez öğrenci alınmıştır.)
- 17.05.2007 gün ve 5662 Sayılı Bakanlar Kurulu Kararı ile Gemlik Necati Kurtuluş Denizcilik Yüksekokulunun Üniversitemiz bünyesinde kurulması uygun görülmüş, henüz faaliyete başlanılmamıştır.
- 2008- Harmancık Meslek Yüksekokulu
- 2009- Büyükorhan Meslek Yüksekokulu
- 2010- Eğitim Bilimleri Enstitüsü
- 2010- İnegöl İşletme Fakültesi
- 2013-Mühendislik Fakültesi (24.07.2013 gün ve 28717 Sayılı Resmi Gazete ’de yayımlanan 5089 nolu Bakanlar Kurulu Kararı uyarınca açılmış ve öğrenci kabulü yapılmıştır.)
- 2013- Mimarlık Fakültesi (24.07.2013 gün ve 28717 Sayılı Resmi Gazete ’de yayımlanan 5089 nolu Bakanlar Kurulu Kararı uyarınca açılmış ve öğrenci kabulü yapılmıştır.)
- 2014-Spor Bilimleri Fakültesi (11.11.2013 gün ve 28818 Sayılı Resmi Gazete’ de yayımlanan 5530 nolu Bakanlar Kurulu Kararı uyarınca açılmış ve öğrenci kabulü yapılmıştır.)
- 2016-Sağlık Bilimleri Fakültesi (03.08.2016 gün ve 29790 Sayılı Resmi Gazete’de yayımlanan 8969 nolu Bakanlar Kurulu Kararı uyarınca açılmıştır.)
- 2019 İnegöl Sağlık Bilimleri Fakültesi (02.08.2019 gün ve 30850 Sayılı Resmi Gazete’de yayımlanan Bakanlar Kurulu Kararı uyarınca açılmıştır.)

Tablo 1: 2023-2024 Eğitim-Öğretim Yılı Mevcut Öğrenci Sayısı

BİRİM	2023-2024 EĞİTİM-ÖĞRETİM YILI MEVCUT ÖĞRENCİ SAYISI						
	1.ÖĞRETİM			2.ÖĞRETİM			TOPLAM
	T	K	E	T	K	E	
<b>Fakülteler</b>							
Tıp Fakültesi	1977	980	997	0	0	0	1977
İktisadi ve İdari Bilimler Fakültesi	6752	3192	3560	4674	1941	2733	11426
Mühendislik Fakültesi	4302	1186	3116	1255	143	1112	5557
Veteriner Fakültesi	983	537	446	0	0	0	983
Ziraat Fakültesi	2335	1081	1254	0	0	0	2335
Eğitim Fakültesi	4320	2926	1394	69	43	26	4389
İlahiyat Fakültesi	1212	733	479	619	358	261	1831
Fen-Edebiyat Fakültesi	6226	3946	2280	784	450	334	7010
Hukuk Fakültesi	1174	656	518	0	0	0	1174
Güzel Sanatlar Fakültesi	247	181	66	0	0	0	247
İnegöl İşletme Fakültesi	967	462	505	0	0	0	967
Mimarlık Fakültesi	716	460	256	0	0	0	716
Spor Bilimleri Fakültesi	651	200	451	0	0	0	651
Sağlık Bilimleri Fakültesi	1029	778	251	0	0	0	1029
Diş Hekimliği Fakültesi	284	161	123	0	0	0	284
<b>TOPLAM</b>	<b>33175</b>	<b>17479</b>	<b>15696</b>	<b>7401</b>	<b>2935</b>	<b>4466</b>	<b>40576</b>
<b>Konservatuvar (4 Yıllık)</b>							
Devlet Konservatuvarı	82	41	41	0	0	0	82
<b>TOPLAM</b>	<b>82</b>	<b>41</b>	<b>41</b>	<b>0</b>	<b>0</b>	<b>0</b>	<b>82</b>
<b>Meslek Yüksekokulları (2 Yıllık)</b>							
Sağlık Hizmetleri Meslek Yüksekokulu	1238	869	369	0	0	0	<b>1238</b>
Teknik Bilimler Meslek Yüksekokulu	3779	1056	2723	2528	607	1921	<b>6307</b>
Sosyal Bilimler Meslek Yüksekokulu	2562	1260	1302	2583	1046	1537	<b>5145</b>
Mustafakemalpaşa Meslek Yüksekokulu	693	336	357	0	0	0	<b>693</b>
Karacabey Meslek Yüksekokulu	1325	590	735	35	10	25	<b>1360</b>
İnegöl Meslek Yüksekokulu	1852	856	996	689	410	279	<b>2541</b>
İzmit Meslek Yüksekokulu	872	506	366	0	0	0	<b>872</b>
Yenişehir İbrahim Orhan Meslek Yüksekokulu	1248	636	612	162	131	31	<b>1410</b>
Orhangazi Meslek Yüksekokulu	777	140	637	0	0	0	<b>777</b>
Gemlik Asım Kocabıyık Meslek Yüksekokulu	1285	447	838	0	0	0	<b>1285</b>
Orhaneli Meslek Yüksekokulu	371	270	101	0	0	0	<b>371</b>
Keles Meslek Yüksekokulu	644	361	283	20	11	9	<b>664</b>
Harmancık Meslek Yüksekokulu	463	242	221	0	0	0	<b>463</b>
Büyükorhan Meslek Yüksekokulu	297	123	174	112	29	83	<b>409</b>
Mennan Pasinli Meslek Yüksekokulu	134	63	71	0	0	0	<b>134</b>
<b>TOPLAM</b>	<b>17540</b>	<b>7755</b>	<b>9785</b>	<b>6129</b>	<b>2244</b>	<b>3885</b>	<b>23669</b>
<b>GENEL TOPLAM (ÖNLİSANS+LİSANS)</b>	<b>50797</b>	<b>25275</b>	<b>25522</b>	<b>13530</b>	<b>5179</b>	<b>8351</b>	<b>64327</b>
Enstitü	Yüksek Lisans			Doktora			TOPLAM
	T	K	E	T	K	E	
Fen Bilimleri Enstitüsü	1884	736	1148	669	310	359	<b>2553</b>
Sosyal Bilimler Enstitüsü	2638	1467	1171	992	458	534	<b>3630</b>
Sağlık Bilimleri Enstitüsü	172	120	52	276	162	114	<b>448</b>
Eğitim Bilimleri Enstitüsü	1053	693	360	266	163	103	<b>1319</b>
<b>TOPLAM</b>	<b>5747</b>	<b>3016</b>	<b>2731</b>	<b>2203</b>	<b>1093</b>	<b>1110</b>	<b>7950</b>
Tıpta Uzmanlık				OKUYAN			TOPLAM
	T	K	E	T	K	E	
				760	445	315	<b>760</b>
<b>ÜNİVERSİTE TOPLAMI</b>					<b>73037</b>		

## A- YETKİ, GÖREV VE SORUMLULUKLAR

Üniversitemizin yetki, görev ve sorumlulukları Anayasamızın 30'uncu maddesi, 2547 sayılı Yükseköğretim Kanunu ile diğer ilgili Kanun ve Kanun Hükmünde Kararnamelerde sayılmıştır. 2547 sayılı Yükseköğretim Kanunu'nun 12. maddesinde belirtilen Yükseköğretim Kurumlarının görevleri aşağıda sıralanmıştır.

- Çağdaş uygarlık ve eğitim-öğretim esaslarına dayanan bir düzen içinde, toplumun ihtiyaçları ve kalkınma planları ilke ve hedeflerine uygun eğitim-öğretim, bilimsel araştırma, yayın ve danışmanlık yapmak,
- Kendi ihtisas gücü ve maddi kaynaklarını rasyonel, verimli ve ekonomik şekilde kullanarak, milli eğitim politikası ve Yükseköğretim Kurulu tarafından yapılan plan ve programlar doğrultusunda, ülkenin ihtiyacı olan dallarda ve sayıda insan gücü yetiştirmek,
- Türk toplumunun yaşam düzeyini yükseltici ve kamuoyunu aydınlatıcı bilim verilerini söz, yazı ve diğer araçlarla yaymak,
- Örgün, yaygın, sürekli ve açık eğitim yoluyla toplumun özellikle sanayileşme ve tarımda modernleşme alanlarında eğitilmesini sağlamak,
- Ülkenin bilimsel, kültürel, sosyal ve ekonomik yönlerden ilerlemesini ve gelişmesini ilgilendiren sorunlarını, diğer kuruluşlarla işbirliği yaparak, kamu kuruluşlarına önerilerde bulunmak suretiyle öğretim ve araştırma konusu yapmak, sonuçlarını toplumun yararına sunmak ve kamu kuruluşlarınca istenecek inceleme ve araştırmaları sonuçlandırarak düşüncelerini ve önerilerini bildirmek,
- Eğitim - öğretim seferberliği içinde, örgün, yaygın, sürekli ve açık eğitim hizmetini üstlenen kurumlara katkıda bulunacak önlemleri almak,
- Yörelerindeki tarım ve sanayinin gelişmesine ve ihtiyaçlarına uygun meslek elemanlarının yetişmesine ve bilgilerinin gelişmesine katkıda bulunmak, sanayi, tarım ve sağlık hizmetleri ile diğer hizmetlerde modernleşmeyi, üretimde artışı sağlayacak çalışma ve programlar yapmak, uygulamak ve yapılanlara katılmak, bununla ilgili kurumlarla işbirliği yapmak ve çevre sorunlarına çözüm getirici önerilerde bulunmak,
- Eğitim teknolojisini üretmek, geliştirmek, kullanmak, yaygınlaştırmak,
- Yükseköğretimin uygulamalı yapılmasına ait eğitim - öğretim esaslarını geliştirmek, döner sermaye işletmelerini kurmak, verimli çalıştırmak ve bu faaliyetlerin geliştirilmesine ilişkin gerekli düzenlemeleri yapmaktır.

## **Yönetim Organları/ Yetki Görev ve Sorumlulukları**

### **Rektör**

Rektör, üniversitenin ve bağlı birimlerinin öğretim kapasitesinin rasyonel bir şekilde kullanılmasında ve geliştirilmesinde, öğrencilere gerekli sosyal hizmetlerin sağlanmasında, gerektiği zaman güvenlik önlemlerinin alınmasında, eğitim-öğretim, bilimsel araştırma ve yayın faaliyetlerinin devlet kalkınma planı ilke ve hedefleri doğrultusunda planlanıp yürütülmesinde, bilimsel ve idari gözetim ve denetimin yapılmasında ve bu görevlerin alt birimlere aktarılmasında, takip ve kontrol edilmesinde ve sonuçlarının alınmasında birinci derecede yetkili ve sorumludur.

Rektör'ün görevleri;

- Üniversite kurullarına başkanlık etmek; yükseköğretim üst kuruluşlarının kararlarını uygulamak, üniversite kurullarının önerilerini inceleyerek karara bağlamak ve üniversiteye bağlı kuruluşlar arasında düzenli çalışmayı sağlamak,
- Her eğitim-öğretim yılı sonunda ve gerektiğinde üniversitenin eğitim-öğretim bilimsel araştırma ve yayın faaliyetleri hakkında Üniversitelerarası Kurula bilgi vermek,
- Üniversitenin yatırım programlarını, bütçesini ve kadro ihtiyaçlarını, bağlı birimlerinin ve üniversite yönetim kurulu ile senatosunun görüş ve önerilerini aldıktan sonra hazırlamak ve Yükseköğretim Kuruluna sunmak,
- Gerekli gördüğü hallerde üniversiteyi oluşturan kuruluş ve birimlerde görevli öğretim elemanlarının ve diğer personelin görev yerlerini değiştirmek veya bunlara yeni görevler vermek,
- Üniversitenin birimleri ve her düzeydeki personeli üzerinde genel gözetim ve denetim görevini sürdürmek,
- Kanun ve yönetmeliklerle kendisine verilen diğer görevleri yapmaktır.

### **İç Denetim Birimi Başkanlığı:**

- Başkanlığın faaliyetleri hakkında Üst Yöneticiye düzenli olarak bilgi verir.
- Denetlenen birimlerle uzlaşılamayan hususlar ile izleme sonuçlarını Üst Yöneticiye ayrıca raporlar.
- İç denetim faaliyetinin denetim standartları ve etik kurallara uygun ve etkili bir şekilde yürütülmesi için Üst Yönetici ile birlikte gerekli önlemleri alır.
- Kurumun özellikli alanlarında yapılacak denetim faaliyetleri kapsamında, Kurul tarafından belirlenen usul ve esaslar doğrultusunda idare içinden ya da diğer idarelerden teknik veya uzman personeli Başkanlıkta geçici süreli olarak görevlendirilmesini sağlar.
- Kurulun uygun görüşü alınarak hazırlanan ve Üst Yöneticinin onayı ile yürürlüğe konulan; başkanlığın işleyişi ve yönetimi ile iç denetim faaliyetlerinin yürütülmesine ilişkin diğer usul ve esaslarının belirtildiği İç denetim yönergelerini dönemsel olarak gözden geçirir ve değişikliklerin bir örneğini kurula gönderir.

### **Senato**

Senato, üniversitenin akademik organıdır. Görevleri;

- Üniversitenin eğitim-öğretim, bilimsel araştırma ve yayın faaliyetlerinin esasları hakkında karar almak,
- Üniversitenin bütününe ilgilendiren kanun ve yönetmelik taslaklarını hazırlamak veya görüş bildirmek,
- Rektörün onayından sonra Resmi Gazete' de yayımlanarak yürürlüğe girecek olan üniversite veya üniversitenin birimleri ile ilgili yönetmelikleri hazırlamak,
- Üniversitenin yıllık eğitim-öğretim programını ve takvimini inceleyerek karara bağlamak.
- Bir sınava bağlı olmayan fahri akademik unvanları vermek ve fakülte kurullarının bu konudaki önerilerini karara bağlamak,
- Fakülte kurulları ile rektörlüğe bağlı enstitü ve yükseköğretim kurullarının kararlarına yapılacak itirazları inceleyerek karara bağlamak,
- Üniversite yönetim kuruluna üye seçmek,

- Kanun ve yönetmeliklerle kendisine verilen diğer görevleri yapmaktır.

### **Üniversite Yönetim Kurulu**

Üniversite yönetim kurulu idari faaliyetlerde rektöre yardımcı bir organ olup aşağıdaki görevleri yapar:

- Yükseköğretim üst kuruluşları ile senato kararlarının uygulanmasında belirlenen plan ve programlar doğrultusunda rektöre yardım etmek,
- Faaliyet plan ve programlarının uygulanmasını sağlamak, üniversiteye bağlı birimlerin önerilerini dikkate alarak yatırım programını, bütçe tasarısı taslağını incelemek ve kendi önerileri ile birlikte rektörlüğe sunmak,
- Üniversite yönetimi ile ilgili olarak rektörün getireceği konularda karar almak,
- Fakülte, enstitü ve yüksekokul yönetim kurullarının kararlarına yapılacak itirazları inceleyerek kesin karara bağlamak,
- Kanun ve yönetmeliklerle verilen diğer görevleri yapmaktır.

### **Enstitüler**

Enstitünün organları; enstitü müdürü, enstitü kurulu ve enstitü yönetim kuruludur.

- Enstitü müdürü, ilgili fakülte dekanının önerisi üzerine rektör tarafından üç yıl için atanır. Rektörlüğe bağlı enstitülerde bu atama doğrudan rektör tarafından yapılır. Süresi biten müdür yeniden atanabilir. Rektör ve dekan öneri ve atamalarda ilgili öğretim üyeleri ile gereken istişarelerde bulunurlar.
- Müdürün, enstitüde görevli, aylıklı öğretim elemanları arasından üç yıl için atayacağı en çok iki yardımcısı bulunur. Müdür gerektiğinde yardımcılarını değiştirebilir. Müdürün görevi sona erdiğinde yardımcılarının görevleri de sona erer.
- Müdüre vekalet etmede veya müdürlüğün boşalmasında yapılacak işlem, dekanlarda olduğu gibidir.
- Enstitü müdürü, 2547 sayılı Kanun ile dekanlara verilmiş olan görevleri enstitü bakımından yerine getirir.
- Enstitü Kurulu; müdürün başkanlığında, müdür yardımcıları ve enstitüdeki ana bilim dalı başkanlarından oluşur.
- Enstitü yönetim kurulu; müdürün başkanlığında, müdür yardımcıları, müdür tarafından gösterilecek altı aday arasından enstitü kurulu tarafından üç yıl için seçilecek üç öğretim üyesinden oluşur.
- Enstitü Kurulu ve enstitü yönetim kurulu, 2547 sayılı Kanun'la fakülte kurulu ve fakülte yönetim kuruluna verilmiş görevleri enstitü bakımından yerine getirirler.

### **Fakülteler**

- Fakülte; yüksek düzeyde eğitim-öğretim, bilimsel araştırma ve yayın yapan ve kendisine enstitü, yüksekokul ve benzeri kuruluşlar bağlanabilen bir yükseköğretim kurumudur ve kanunla kurulur.
- Fakülte, genellikle her biri en az ayrı bir eğitim programı yürüten bölümlerden oluşur. Bir eğitim programı uygulayan fakültelerde bir bölüm bulunur.

### **Dekan**

Dekan; fakültenin ve bağlı birimlerinin öğretim kapasitesinin rasyonel bir şekilde kullanılmasında ve geliştirilmesinde, gerektiği zaman güvenlik önlemlerinin alınmasıyla, öğrencilere gerekli sosyal hizmetlerin sağlanmasında, eğitim-öğretim, bilimsel araştırma ve yayın faaliyetlerinin düzenli bir şekilde yürütülmesinde, bütün faaliyetlerin gözetim ve denetiminin yapılmasında, takip ve kontrol edilmesinde ve sonuçlarının alınmasında rektöre karşı birinci derecede sorumludur.

Dekanın Görevleri;

- Fakülte kurullarına başkanlık etmek, fakülte kurullarının kararlarını uygulamak ve fakülte birimleri arasında düzenli çalışmayı sağlamak,

- Her öğretim yılı sonunda ve istendiğinde fakültenin genel durumu ve işleyişi hakkında rektöre rapor vermek,
- Fakültenin ödenek ve kadro ihtiyaçlarını gerekçesi ile birlikte rektörlüğe bildirmek, fakülte bütçesi ile ilgili öneriyi fakülte yönetim kurulunun da görüşünü aldıktan sonra rektörlüğe sunmak,
- Fakültenin birimleri ve her düzeydeki personeli üzerinde genel gözetim ve denetim görevini sürdürmek,
- Kanun ve yönetmeliklerle kendisine verilen diğer görevleri yapmaktır.

### **Fakülte Kurulu**

Fakülte Kurulunun görevleri;

- Fakültenin eğitim-öğretim, bilimsel araştırma ve yayın faaliyetlerini ve bu faaliyetlerle ilgili esasları, plan, program ve eğitim-öğretim takvimini kararlaştırmak,
- Fakülte yönetim kuruluna üye seçmek,
- Kanun ve yönetmeliklerle verilen diğer görevleri yapmaktır.

### **Fakülte Yönetim Kurulu**

- Fakülte kurulunun kararları ile tespit ettiği esasların uygulanmasında dekana yardım eder.
- Fakültenin eğitim-öğretim plan ve programlarını düzenler ve akademik takvimin uygulanmasını sağlar.
- Fakültenin yatırım programı ve bütçe tasarısını hazırlar.
- Dekanın, fakülte yönetimi ile ilgili olarak getireceği bütün işlerde karar alır.
- Öğrencilerin kabulü, ders intibakları ve çıkarılmaları ile eğitim-öğretim ve sınavlara ait işlemleri hakkında karar verir.
- Kanun ve yönetmeliklerle verilen diğer görevleri yapar.

### **Yüksekokullar**

- Yüksekokulların organları, yüksekokul müdürü, yüksekokul kurulu, yüksekokul yönetim kuruludur.
- Yüksekokul müdürü, üç yıl için ilgili fakülte dekanının önerisi üzerine rektör tarafından atanır. Rektörlüğe bağlı yüksekokullarda bu atama doğrudan rektör tarafından yapılır. Süresi biten müdür yeniden atanabilir.
- Müdürün okulda görevli aylıklı öğretim elemanları arasından üç yıl için atayacağı en çok iki yardımcısı bulunur. Müdür gerekli gördüğü hallerde yardımcılarını değiştirebilir.
- Müdürün görevi sona erdiğinde yardımcılarının görevleri de sona erer.
- Müdüre vekalet etmede veya müdürlüğün boşalmasında yapılacak işlem, dekanlarda olduğu gibidir.
- Yüksekokul müdürü, 2547 sayılı Kanun ile dekanlara verilmiş olan görevleri yüksekokul bakımından yerine getirir.
- Yüksekokul Kurulu; müdürün başkanlığında, müdür yardımcıları ve okuldaki bölüm, anabilim veya anasanat dalı başkanlarından oluşur.
- Yüksekokul yönetim kurulu; müdürün başkanlığında, müdür yardımcıları ile müdürün göstereceği altı aday arasından yüksekokul kurulu tarafından üç yıl için seçilecek üç öğretim üyesinden oluşur.

## **Bölümler**

- Bölüm başkanı, bölümündeki öğretim üyelerinden iki kişiyi üç yıl için başkan yardımcısı olarak atayabilir. Bölüm başkanı gerekli gördüğünde yardımcıları değiştirebilir. Bölüm başkanının görevi sona erdiğinde yardımcıların görevleri de sona erer.
- Bölüm başkanı, bölümün her düzeydeki eğitim-öğretim ve araştırmalarından ve bölümle ilgili her türlü faaliyetin düzenli ve verimli olarak yürütülmesinden, kaynakların etkili bir biçimde kullanılmasını sağlamaktan sorumludur.
- Bölüm başkanı fakülte veya yüksekokul kuruluna katılır ve bölümü temsil eder.
- Bölümde görevli öğretim elemanlarının görevlerini yapmaları bölüm başkanı tarafından izlenir ve denetlenir.
- Bölüm başkanı, her öğretim yılı sonunda bölümün geçmiş yıldaki eğitim-öğretim ve araştırma faaliyeti ile gelecek yıldaki çalışma planını açıklayan raporu bağlı bulunduğu rektör, dekan veya yüksekokul müdürüne sunar.

## **Anabilim veya Anasanat Dalı**

- Anabilim veya anasanat dalı kurulu, bilim veya sanat dalı başkanlarından oluşur.
- Anabilim veya anasanat dalının, yalnız bir bilim veya sanat dalını kapsadığı durumlarda, anabilim veya anasanat dalı kurulu bütün öğretim üyelerinden ve öğretim görevlilerinden oluşur. Anabilim veya anasanat dalı kurulu, ilgili anabilim veya anasanat dalı programlarının planlanması ve uygulanmasında anabilim veya anasanat dalı başkanına görüş bildirir.

## **İdari Teşkilat Görev ve Sorumlulukları**

### **Genel Sekreter:**

Genel Sekreterlik, 124 Sayılı "Yükseköğretim Üst Kuruluşları ile Yükseköğretim Kurumlarının İdari Teşkilatı Hakkında Kanun Hükmünde Kararname'nin 16.maddesi uyarınca kurulmuş olup, görevleri aşağıda yer almaktadır.

- Üniversite idari teşkilatında bulunan birimlerin verimli, düzenli ve uyumlu şekilde çalışmasını sağlar.
- Üniversite Senatosu ile Üniversite Yönetim Kurulu ve Disiplin Kurulunun toplanmasını ve alınan kararların yazılmasını, korunmasını ve saklanmasını sağlar.
- Hazırlanan Yönetmelik ve Yönergelerin dağıtılmasını, uygulanmasını ve saklanmasını sağlar.
- Basın ve Halkla İlişkiler hizmetlerini yürütür.
- Rektörlüğün protokol, ziyaret ve tören işlerini düzenler.
- 4982 Sayılı Kanun uyarınca oluşturulan Bilgi Edinme Birimi hizmetini yürütür.
- Uluslararası ilişkiler, Erasmus, gençlik programları, TÜBİTAK projeleri, FP7 Projelerini organize eder, Lifelong Learning Program (LLP) programlarını organize eder, LLP/Gruntvig, Comenius projelerinin takibini yapar, LLP/Erasmus programı kapsamında öğrenci ve öğretim elemanı değişimini sağlar, Ulusal Ajans ile tek iletişim noktasıdır, Öğrencilere yurtdışı eğitim programları ile ilgili bilgi verir.
- 5018 Sayılı Kanun uyarınca harcama yetkilisi görevlerinin gereklerini yerine getirir.
- Rektörlüğün düzenlemiş olduğu her türlü tören, kokteyl ve yemek organizasyonunu yapar.
- Rektörlük Sanat Galerisinde açılacak olan sergilerin gerçekleşmesini sağlar.
- Üniversite dergisini ve öğrencilere yönelik bültenleri hazırlar.
- Bursa Uludağ Üniversitesi'nin fotoğraf arşivini yapar.
- Rektör tarafından verilecek benzeri görevleri yerine getirir.

### **Yapı İşleri ve Teknik Daire Başkanlığı:**

- Üniversiteye ait bina ve tesislerin projelerinin yapılmasını sağlar.
- İhale dosyalarının hazırlanmasını, yapım ve onarımla ilgili ihalelerin yürütülmesini, ihale edilen işlerin teknik kontrolünün yapılmasını, hakedişlerin düzenlenmesini ve biten işlerin kabul işlemlerinin gerçekleşmesini sağlar.
- Hizmete açılan bina ve tesislerin bakım ve onarım işlerinin yürütülmesi, her türlü altyapı ihtiyacının belirlenmesi ve kesintisiz olarak sağlanmasına yönelik çalışmaları yürütür.
- Üniversiteye bağlı tüm birimlerin (İnşaat, elektrik, makine tesisat, su, ısıtma, asansör, telefon, altyapı yüksek gerilim gb.) bakım onarım hizmetlerinin yürütmesini sağlar.
- Yıllık yatırım programlarının ve bu programa yönelik yatırım bütçesinin hazırlanarak ilgili yerlerde takibini sağlar.
- İhale Komisyonlarında görev alarak, çalışmalara katılır.
- Kendisine bağlı olan birimlerdeki hizmetlerin yürütülmesi için gerekli planlamayı yapar.
- Bağlı birimlerin ihtiyaçlarını tespit eder ve temini için gerekli işlemleri yürütür.
- Sorumluluğu altındaki birimlerin çalışma sistemini düzenler ve hizmetin devamlılığını sağlar.
- Çalışanları denetler ve uzmanlık alanları ile ilgili eğitim almalarını sağlar.

### **Personel Daire Başkanlığı:**

- Personel Daire Başkanlığının 124 Sayılı Yükseköğretim Üst Kuruluşları ile Yükseköğretim Kurumlarının İdari Teşkilatı Hakkındaki Kanun Hükmünde Kararnamenin 29.maddesinde belirtilen görevleri şunlardır.
- Üniversitenin insan gücü planlaması ve personel politikasıyla ilgili çalışmalar yapar, personel sisteminin geliştirilmesiyle ilgili önerilerde bulunur.
- Üniversite personelinin atama, özlük ve emeklilik işleriyle ilgili işlemleri yapar.
- İdari personelin hizmet öncesi ve hizmetiçi eğitimi programlarını düzenler ve uygular.

### **İdari ve Mali İşler Daire Başkanlığı:**

- Rektörlük, Fakülte, Enstitü, Yüksekokullar ve Diğer Merkezler (Hastaneler) ile Daire Başkanlıklarının İhtiyacı olan malzeme ve hizmetlerin, serbest ödenekler nispetinde satın alma işlerini yürütür.
- Üniversiteye ait taşınmaz malların satılması ve kiralama işlerini yürütür.
- Yurtdışı alımlarda akreditif ve gümrük işlemlerini yürütür.
- Akademik ve idari personel ile bakmakla yükümlü buldukları aile (emekli yollukları) ile merkez kampüste görev yapan personelin yurtiçi ve yurtdışı yolluk işlemlerini yapar.
- Ayniyat işlemlerini (her türlü malzemenin giriş-çıkış depolama, zimmet, terkin, devir ve sayım) yapar.
- Araç gereç ve malzemelerin temini ile ilgili hizmetleri yürütür.
- Rektörlük tarafından verilecek diğer görevleri yapar.
- Rektörlüğe bağlı Özel Kalem, Daire Başkanlıkları, Hukuk Müşavirliği, Savunma Uzmanlığı kadrosunda bulunan Akademik, İdari personelin maaş tahakkuk işlemleri, Yurtdışında bulunan Araştırma Görevlilerinin yurtdışı aylık, öğrenim harcı, sağlık sigortası, taahhütname gideri, yurtdışı gidiş dönüş yolluklarının tahakkuk ve transfer işlemlerini yapar.



### **Öğrenci İşleri Daire Başkanlığı:**

- Öğrencilerin kayıt koordinatörlüğünü yapar.
- Üniversite Yönetim Kurulu ve Senatoda karar alınması gereken konularda gerekli çalışmaları yaparak Rektörlük Makamına sunar.
- YÖK tarafından belirlenen Anabilim/Bilim/Program/Zorunlu Hazırlık Sınıfı açma kriterlerine uygun dosyaların hazırlanmasını ve gerekli yazışmaların yapılmasını sağlar.
- 2547 Sayılı Kanun'un 42/b maddesi uyarınca birimler tarafından hazırlanan Üniversite Eğitim Öğretim Faaliyet Raporu'nu Rektörlük Makamına sunar.
- Rektörlük Makamına sunulacak evrakların hazırlanmasını sağlar.
- Öğrenci İşleri ve Eğitimi Yürütme Kurulu (ÖYÜK) gündemini hazırlar. Öğrenci İşleri Daire Başkanı toplantılara raportör üye olarak katılır, alınan kararları yazar ve ilgili birimlere iletilmesini sağlar.
- Mezun olan öğrencilerin diplomalarını onaylar.
- Bologna Eşgüdüm Komisyonu (BEK) üyeliğini ve faaliyetlerini yürütür.
- Farabi Kurum Koordinatörlüğünü yürütür.
- Üniversite tanıtım faaliyetlerini yürütür.
- Diğer paydaşlarla birlikte (Valilik, Milli Eğitim Müdürlüğü, Kredi ve Yurtlar Kurumu, TÖMER) Yabancı Uyruklu Öğrenci Komisyonuna üniversiteyi temsilen katılır.
- Mezun olan öğrencilere verilen Diploma Eki (DE) ni imzalar.
- Farabi Değişim Programının gerçekleştirme görevliliğini yürütür.

### **Sağlık, Kültür ve Spor Daire Başkanlığı:**

- Öğrenci, Akademik ve İdari Personele (eş ve çocukları dahil) sağlık konularında hizmet verir.
- Öğrencilerin Atatürk ilke ve devrimlerine bağlı olarak yetişmelerine, sosyal ve kültürel alanda örgütlenmelerine yardımcı olur.
- Öğrencilerin beden ve ruh sağlığını korumak, boş zamanlarını değerlendirmek amacıyla kurum içi veya kurumlar arası spor etkinliklerine katılmalarını sağlar.
- Öğrencilere, Akademik ve İdari Personele yemek hizmeti sunar.
- Sayılan görevlerin gerektirdiği mali konuları yürütür.

### **Kütüphane ve Dokümantasyon Daire Başkanlığı:**

- Kütüphane hizmetleri için yeterli kadroyu oluşturmada gerekli çalışmaları yapar, kütüphane veya kütüphanelere atanacak ya da görevlendirilecek personel konusunda Rektörlüğe görüş bildirir, ve Üniversitedeki Kütüphane personeli üzerinde genel eğitim ve denetim görevini yürütür.
- Merkez kütüphane müdürlüğünden ve birim kütüphanelerinden yapılan istekleri göz önüne alarak her yıl yurt içinden ve yurt dışından sağlanacak kitap, süreli yayın, araç-gereç ve benzeri materyal için gerekli bütçe taslağını hazırlayıp Rektörlüğe sunar.
- Kütüphanecilik alanındaki gelişmeleri izleyerek, yeni teknolojilerin kütüphaneye girmesi için çalışmalar yapar.
- Eğitim-öğretim ve araştırmaların gerektirdiği her türlü bilgi ve belgenin sağlanmasını; sağlanan bilgilerin sistematik bir şekilde düzenlenerek kullanıma sunulması için gerekli kütüphane hizmetlerini düzenler, yürütür ve denetler.
- Kütüphanenin bilgi kaynağı gereksinimlerini öncelikleri dikkate alarak, bütçe olanaklarının en verimli biçimde harcanmasını sağlar ve bu konuda Rektörlüğe önerilerde bulunur.
- Gerekliğinde kütüphanecilik eğitimi gören öğrencilere staj ve uygulama çalışmaları yaptırır.

- Kütüphane hizmetleri hakkında faaliyet raporu hazırlar ve her eğitim-öğretim yılı sonunda Rektörlüğe sunar.
- Merkez ve birim kütüphanelerinin eşgüdüm ve işbirliği içinde çalışmalarını sağlar.
- Rektörlükçe verilen arşiv hizmetlerini yürütür.

#### **Bilgi İşlem Daire Başkanlığı:**

- Bilgi işlem hizmetleri alanlarında verim artırıcı nitelikte yazılım çözümlerini kendi bünyesinde bulunan insan kaynaklarıyla gerçekleştirir.
- Kullanıcıların bilgi ve iletişim teknolojilerini doğru kullanması için gerekli dokümantasyon ve eğitimlerin hazırlanmasını ve bunların kullanıcıya ulaştırılmasını sağlar.
- Kullanıcıların temel altyapı ve erişim servisleri ile ilgili sorunlarını çözer ve destek hizmetlerini yürütür.
- Bilgisayar ağları ve çevrimiçi kaynakların kullanım politikalarını hazırlar ve uygulanmasını sağlar.
- Üniversite içi ve dışında elektronik iletişimin kesintisiz olarak devam etmesini sağlar.
- Üniversite birimlerinin ve kullanıcıların elektronik verilerini güvenli ortamlarda tutar.
- Kurum içi bilgisayar kullanım eğitimlerine ve Üniversite bilgi işlem eğitimlerine bünyesindeki teknik elemanlarla katkı sağlar.

#### **Strateji Geliştirme Daire Başkanlığı:**

- İdarenin görev alanına giren konularda performans ve kalite ölçütleri geliştirir ve bu kapsamda verilecek diğer görevleri yerine getirir.
- İdarenin yönetimi ile hizmetlerin geliştirilmesi ve performansla ilgili bilgi ve verileri toplar, analiz eder ve yorumlar.
- İdarenin görev alanına giren konularda, hizmetleri etkileyecek dış faktörleri inceler, kurum içi kapasite araştırması yapar, hizmetlerin etkililiğini ve tatmin düzeyini analiz eder ve genel araştırmalar yapar.
- Yönetim bilgi sistemlerine ilişkin hizmetleri yerine getirir.
- İdarede kurulmuşsa Strateji Geliştirme Kurulunun sekretarya hizmetlerini yürütür.
- İdarenin stratejik plan ve performans programının hazırlanmasını koordine eder ve sonuçlarının konsolide edilmesi çalışmalarını yürütür.
- İzleyen iki yılın bütçe tahminlerini de içeren idare bütçesini, stratejik plan ve yıllık performans programına uygun olarak hazırlar ve idare faaliyetlerinin bunlara uygunluğunu izler ve değerlendirir.
- Mevzuatı uyarınca belirlenecek bütçe ilke ve esasları çerçevesinde, ayrıntılı harcama programı hazırlar ve hizmet gereksinimleri dikkate alınarak ödeneğin ilgili birimlere gönderilmesini sağlar.
- Bütçe kayıtlarını tutar, bütçe uygulama sonuçlarına ilişkin verileri toplar, değerlendirir ve bütçe kesin hesabı ile malî istatistikleri hazırlar.
- İlgili mevzuatı çerçevesinde idare gelirlerini tahakkuk ettirir, gelir ve alacakların takip ve tahsil işlemlerini yürütür.
- Kurumun muhasebe hizmetlerini yürütür.
- Harcama birimleri tarafından hazırlanan birim faaliyet raporlarını da esas alarak idarenin faaliyet raporunu hazırlar.
- İdarenin mülkiyetinde veya kullanımında bulunan taşınır ve taşınmazlara ilişkin icmal cetvellerini düzenler.
- İdarenin yatırım programının hazırlanmasını koordine eder, uygulama sonuçlarını izler ve yıllık yatırım değerlendirme raporunu hazırlar.

- İdarenin, diğer idareler nezdinde takibi gereken malî iş ve işlemlerini yürütür ve sonuçlandırır.
- Malî kanunlarla ilgili diğer mevzuatın uygulanması konusunda üst yöneticiye ve harcama yetkililerine gerekli bilgileri sağlar ve danışmanlık yapar.
- Ön malî kontrol faaliyetini yürütür.
- İç kontrol sistemini kurar, standartlarını uygular ve geliştirir.

#### **Hukuk Müşavirliği:**

- Müşavirliğe intikal eden kiralık işletmelere ilişkin alacaklar ile B.U.Ü SUAM Hastanesinde tedavi hizmetlerine ilişkin ödenmeyen tedavi ücretlerine ilişkin alacakları tahsil amacıyla icra takip dosyalarını hazırlar.
- Takip dosyalarını Görevli İcra Dairelerinde işleme koyar.
- Bu icra takiplerine ilişkin icra dairesinden alınan dosya numaralarını borçlu bazında digital ortamda hazırlanan dosyalara kaydeder.
- İcra işlemlerine ilişkin belgeleri arşivler.
- Geçmiş dönemlere ait İcra dairelerinde takibe konan dosyalar ile ilgili haftalık, aylık ve senelik periyotlar halinde kontrol ve takip işlemlerini yapar.
- Bursa İli merkezinde ve çevre il ve ilçelerde haciz işlemlerinde bulunur.
- Müşavirlik vasıtasıyla yapılan yazışma vb işlemlere ait işleri ve dava dosyalarına ilişkin tebligat vb. işlemleri adli ve resmi makamlarda takip eder.

#### **Enstitü İdari Teşkilatı ve Görevleri:**

- Enstitü idari teşkilatı, enstitü sekreteri ile sekreterlik bürosundan ve ihtiyaca göre kurulacak öğrenci işleri ve destek hizmetleri biriminden oluşur.
- Bir enstitüde, 1`inci fıkrada sayılan birimlerin kurulmasına ilgili üniversitenin önerisi üzerine Yükseköğretim Kurulunca karar verilir.
- Enstitü sekreteri ile sekreterlik bürosu ve varsa bağlı birimler, enstitünün idari hizmetlerinin yürütülmesinden sorumludur.

#### **Fakülte İdari Teşkilatı ve Görevleri:**

- Fakülte idari teşkilatı, fakülte sekreteri ile sekreterlik bürosundan ve ihtiyaca göre kurulacak öğrenci işleri, personel, kütüphane, mali işler, yayın ve destek hizmetleri biriminden oluşur.
- Bir fakültede 1. fıkrada sayılan birimlerin kurulmasına ilgili üniversitenin önerisi üzerine Yükseköğretim Kurulunca karar verilir.
- Fakülte sekreteri ile sekreterlik bürosu ve varsa bağlı birimler, fakültenin idari hizmetlerinin yürütülmesinden sorumludurlar.

#### **Yüksekokul İdari Teşkilatı ve Görevleri:**

- Yüksekokul idari teşkilatı, yüksekokul sekreteri ile sekreterlik bürosundan ve ihtiyaca göre kurulacak öğrenci işleri, personel, kütüphane, mali işler ve destek hizmetleri biriminden oluşur.
- Bir yüksekokulda, 1 inci fıkrada sayılan birimlerin kurulmasına, ilgili üniversitenin önerisi üzerine Yükseköğretim Kurulunca karar verilir.
- Yüksekokul sekreteri ile sekreterlik bürosu ve varsa bağlı birimler, yüksekokulun idari hizmetlerinin yürütülmesinden sorumludurlar.

#### **Bölüm İdari Teşkilatı ve Görevleri:**

- Bölüm idari teşkilatı bir büro şefinin yönetiminde yeter sayıda personelden oluşur.
- Bölüm bürosu, bölümün yazı, evrak ve benzeri işlerini bölüm başkanının emirlerine göre yerine getirir.

## **5018 Sayılı Kamu Mali Yönetimi ve Kontrol Kanunu İle Öngörülen Yetki ve Sorumluluklar**

### **Harcama Birim/ Harcama Yetkilisi**

Yükseköğretim kurumları, bütçelerinin “Üst yönetim, akademik ve idari birimler” kurumsal kodu altında tefrik edilen ödeneklerini, ihtiyaçlarında kullanılmak üzere ilgili birimlere, Ödenek Gönderme Belgesi düzenlemek suretiyle gönderirler. Ödenek Gönderme Belgesi ile ödenek gönderilen birimler harcama birimi, kendisine ödenek gönderilen birimin en üst yöneticisi ise harcama yetkilisidir.

### **Gerçekleştirme Görevlisi**

Harcama talimatı üzerine; işin yaptırılması, mal veya hizmetin alınması, teslim almaya ilişkin işlemlerin yapılması, belgelendirilmesi, ödeme için gerekli belgelerin hazırlanması görevlerini yürütürler.

### **Muhasebe Yetkilisi**

Muhasebe hizmetlerinin yürütülmesinden ve muhasebe biriminin yönetiminden sorumlu, usulüne göre atanmış sertifikalı yöneticidir.

### **Muhasebe Yetkilisi Mutemedi**

Muhasebe yetkilisi adına ve hesabına para ve parayla ifade edilebilen değerleri geçici olarak almaya, muhafaza etmeye, vermeye, göndermeye yetkili ve bu işlemler ile ilgili olarak doğrudan muhasebe yetkilisine karşı sorumlu olan kamu görevlisidir.

# Bursa Uludağ Üniversitesi Organizasyon Şeması

Ocak 2024 / V.1

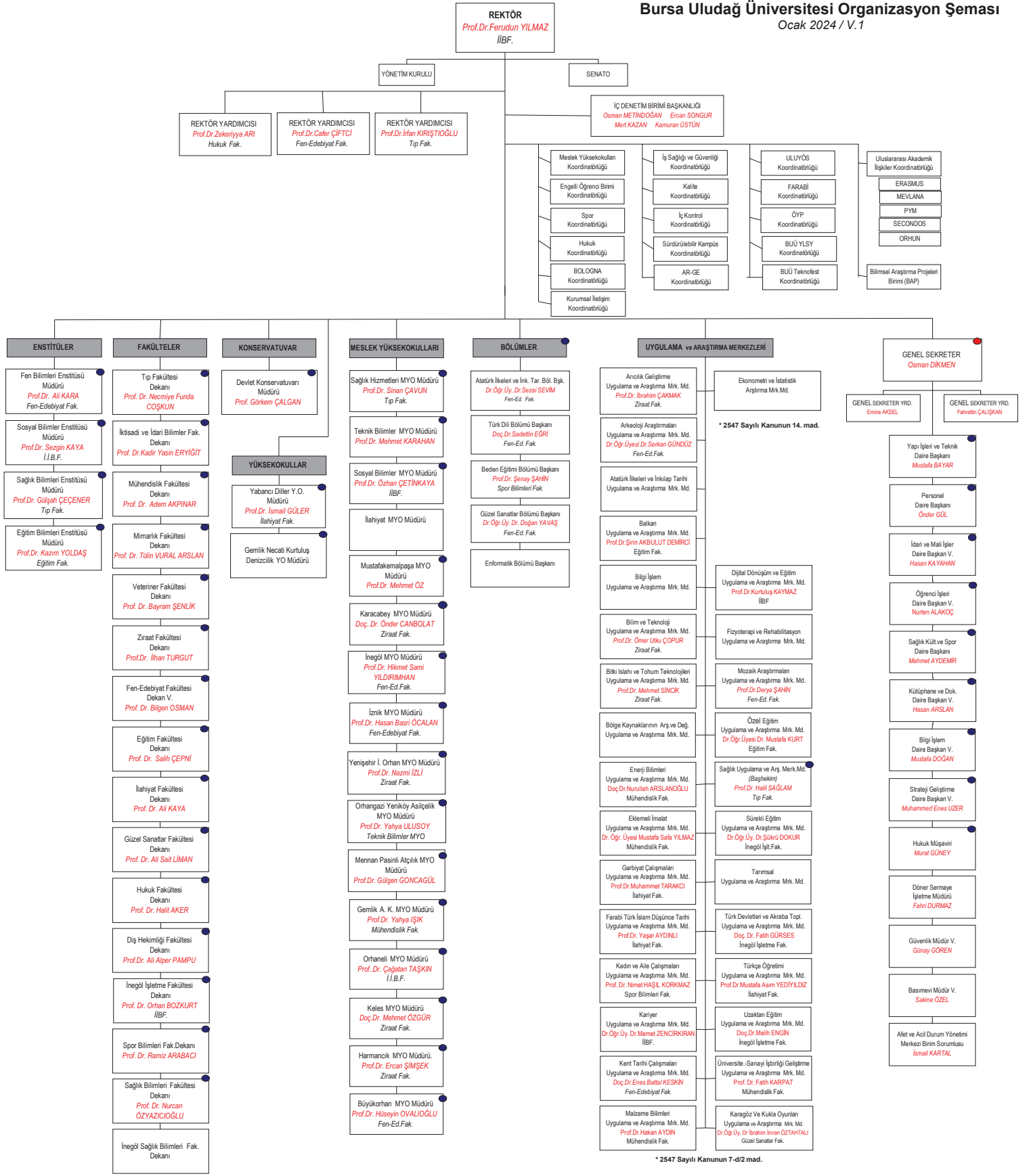

● Harcama Birimi

● Rektörlük ve Genel Sekreterlik Özel Kalemleri Harcama Birimleri Harcama Yetkilisi

Personel Daire Başkanlığı  
Kadro Şube Müdürlüğü  
09.01.2024

## C- FİZİKSEL KAYNAKLAR

Üniversitemiz stratejik planında yer alan hedefler ve 2023 – 2024 dönemi tahmini bütçe büyüklükleri esas alınarak hazırlanan 2024 yılı performans programımızda fiziki kaynaklara ilişkin olarak belirlenen öncelikli hedeflerimiz performans hedef tabloları kısmında ayrıntılı olarak yer verilmiştir.



**Tablo 2: Toplam Alan / Mülkiyet Durumu**

Yerleşke Adı	2022 Yılı	2023 Yılı Mülkiyet Durumu (m <sup>2</sup> )			
	Toplam Alan (m <sup>2</sup> )	Üniversite	Hazine-Orman	Diğer	Toplam Alan (m <sup>2</sup> )
Görükle	14.405.663,80	9.584.004,46	4.773.961,56	47.697,78	<b>14.405.663,80</b>
Ali Osman Sönmez	30.300,00		30.300,00		<b>30.300,00</b>
Yıldırım / 152 Evler	4.448,34	4.448,34			<b>4.448,34</b>
Fethiye	38.965,68		38.965,68		<b>38.965,68</b>
Kükürtlü	23.325,73	23.325,73			<b>23.325,73</b>
Yenişehir	4.741,00			4.741,00	<b>4.741,00</b>
Orhangazi/ Yeniköy	66.571,33	66.571,33			<b>66.571,33</b>
Gemlik / (Sunğipek)	241.113,00		241.113,00		<b>241.113,00</b>
Orhaneli	20.278,00	3.372,00	11.126,00	5.780,00	<b>20.278,00</b>
Keles	9.000,00			9.000,00	<b>9.000,00</b>
Karacabey / Sadık Yılmaz	33.752,00		33.752,00		<b>33.752,00</b>
Ekinli Köy / Karacabey	31.700,00	31.700,00			<b>31.700,00</b>
Mustafa Kemalpaşa	90.081,70	74.618,00	15.463,70		<b>90.081,70</b>
Nilüfer / Tahtalıköy	2.150,00	2.150,00			<b>2.150,00</b>
İznik	35.278,22		35.278,22		<b>35.278,22</b>
İnegöl	43.144,00		43.144,00		<b>43.144,00</b>
Mudanya/ Eğerce	42.936,00	42.936,00			<b>42.936,00</b>
Mudanya / Güzel Sanatlar	1.600,00		1.600,00	1.600,00	<b>1.600,00</b>
Mudanya/ Aydınpınar	260.983,40			260.983,40	<b>260.983,40</b>
Harmancık	31.368,26	2.379,00	28.989,26		<b>31.368,26</b>
B.Orhan	4.924,00		4.924,00		<b>4.924,00</b>
<b>TOPLAM</b>	<b>15.422.294,46</b>	<b>9.835.504,86</b>	<b>5.258.617,42</b>	<b>328.202,18</b>	<b>15.422.294,46</b>

Tablo 3:Kapalı Alanlar

Yerleşke Adı	Hizmet Alanı (m <sup>2</sup> ) / 2023 Yılı									2023 Yılı Toplam Alan (m <sup>2</sup> )
	2022	Eğitim	Sağlık	Barınma	Beslenme	Kültür	Spor	Bil. Teknolojik Araştırma	Diğer	
<b>Görükle</b>	<b>677.652</b>	304.803	181.207	49.583	18.612	30.010	66.408	19.779	14.497	<b>685.179</b>
<b>Ali Osman Sönmez</b>	<b>10.851</b>	7.000			861				2.990	<b>10.851</b>
<b>İlahiyat Faik Çelik</b>	<b>26.059</b>	19.909			728	811	550		3.783	<b>25.781</b>
<b>Kükürtlü</b>	<b>5.527</b>		3.852	675	450				550	<b>5.527</b>
<b>Yenişehir</b>	<b>6.323</b>	2.900		2.952	250				221	<b>6.323</b>
<b>Orhangazi</b>	<b>8.892</b>	8.692			200					<b>8.892</b>
<b>Gemlik Asım Kocabıyık</b>	<b>18.525</b>	8.000			2500	1.000	3.320		3.705	<b>18.525</b>
<b>Orhaneli</b>	<b>4.662</b>	4.488		174						<b>4.662</b>
<b>Keles</b>	<b>1.462</b>	1.292			70				100	<b>1.462</b>
<b>Karacabey (Sadık Yılmaz)</b>	<b>10.329</b>	5.766		3.680	396				577	<b>10.419</b>
<b>Mustafa Kemalpaşa</b>	<b>6.750</b>	5.915			85		500		250	<b>6.750</b>
<b>İznik</b>	<b>4.441</b>	3.960			100				381	<b>4.441</b>
<b>İnegöl</b>	<b>12.646</b>	12.876			225		1.800		3.755	<b>12.646</b>
<b>Güzel Sanatlar</b>	<b>2.813</b>	2.100							731	<b>2.831</b>
<b>Büyükorhan</b>	<b>2.258</b>	2.008			87				183	<b>2.278</b>
<b>Harmancık</b>	<b>3.020</b>	3.020								<b>3.020</b>
<b>TOPLAM</b>	<b>808.070</b>	<b>392.729</b>	<b>185.059</b>	<b>57.064</b>	<b>24.564</b>	<b>31.821</b>	<b>72.133</b>	<b>19.779</b>	<b>31.743</b>	<b>815.597</b>



**Tablo 4: Sosyal ve Kültürel Amaçlı Bina ve Tesisler**

Bina ve Tesisin Adı	2022 Yılı			2023 Yılı		
	Adet	Kapasitesi	Toplam Alan (m <sup>2</sup> )	Adet	Kapasitesi	Toplam Alan (m <sup>2</sup> )
Yurtlar	5	2.487	41.016	5	2.487	41.016
Nilüfer Hatun Misafirhanesi	1	128	3.350	1	128	3.350
Kreş	1	172	1.710	1	172	1.710
Lojman	2	8	566	2	8	566
Kütüphane	2	1.671	14.307	2	1.671	14.307
Kültür Merkezi (Fethiye+Görükle)	2	1.910	8.759	2	1.910	8.759
Yemekhane	21	5.256	7.769	23	5.556	8.339
Konferans Salonu	80	6.162	9.150	80	6.162	9.150
Toplantı Salonu	123	3.533	5.515	123	3.533	5.515
Amfi Tiyatro	1	1.066	1.600	1	1.066	1.600
Gemlik Sosyal Tesis	1	350	1.750	1	350	1.750
Çok Amaçlı Spor Salonu	1	500	8.369	1	500	8.369
Görükle Kampüs Sumka Yurt Sosyal Tesis	1	500	8.840	1	500	8.840

**Tablo 5: Spor Amaçlı Bina ve Tesisler**

Bina ve Tesisin Adı	2022 Yılı		2023 Yılı	
	Adet	Toplam Alan (m <sup>2</sup> )	Adet	Toplam Alan (m <sup>2</sup> )
<b>Futbol Sahası</b>	1	10.406	1	10.406
<b>Basketbol/Voleybol Sahası</b>	13	8.698	13	8.698
<b>Jimnastik Salonu</b>	1	966	1	966
<b>Açık Tenis Kortu</b>	6	3.971	6	3.971
<b>Kapalı Tenis Kortu</b>	2	1.776	2	1.776
<b>Atletizm Pisti</b>	1	19.000	1	19.000
<b>Kapalı Spor Salonu</b>	1	1.500	1	1.500
<b>Halı Saha</b>	3	7.772	3	13.628
<b>Sosyal Tesis / Kafeterya</b>	1	360	1	360
<b>Çok Amaçlı Spor Salonu</b>	1	8.369	1	8.369
<b>Atletizm Pisti Tribün</b>	1	3.3634	1	3.3634
<b>TOPLAM</b>	31	66.452	33	72.308

**Tablo 6: Taşıtlar**

Taşıt Kodu	Taşıtın Cinsi	2020	2021	2022	2023
T02	Binek otomobil	10	9	9	9
T03	Station-Wagon	0	0	0	0
T05	Minibüs (Sürücü dâhil en fazla 15 kişilik)	15	15	15	15
T07	Pick-up (Kamyonet, şoför dahil 3 veya 6 kişilik)	7	7	7	7
T08	Pick-up (Kamyonet, arazi hizmetleri için şoför dahil 3 veya 6 kişilik)	2	2	2	2
T10	Midibüs (Sürücü dahil en fazla 26 kişilik)	0	0	0	0
T11	Otobüs (Sürücü dahil en az 27 kişilik)	2	2	2	2
T12	Kamyon şasi-kabin tam yüklü ağırlığı en az 3.501 Kg.	0	0	0	0
T13	Kamyon şasi-kabin tam yüklü ağırlığı en az 12.000 Kg.	0	0	0	0
T14	Kamyon şasi-kabin tam yüklü ağırlığı en az 17.000 Kg.	0	0	0	0
T15	Ambulans	1	1	1	1
T18	Motosiklet en az 45-250 cc.lik	0	0	0	0
T22	Diğer Taşıtlar	3	3	3	3
	Deniz Taşıtı	0	0	0	0
<b>T O P L A M</b>		40	39	39	39

**Tablo 7: İş Makineleri**

YIL	Traktör (Adet)	İş Makinesi (Adet)
2020	27	2
2021	27	2
2022	29	2
2023	29	2

**Tablo 8: Diğer Makine ve Teçhizat**

Makine ve Teçhizatın Cinsi	2019	2020	2022	2023
Projeksiyon	1276	1322	1315	1329
Tepegöz	87	83	67	64
Fotokopi	142	137	85	83
Faks	83	79	75	70
Baskı Makinesi	21	11	8	9
<b>T O P L A M</b>	<b>1609</b>	<b>1632</b>	<b>1550</b>	<b>1555</b>

**Tablo 9: Bilişim Sistemi Donanımları**

YIL	Bilgisayar (Adet)	Yazıcı (Adet)	Tarayıcı (Adet)	Sunucular (Adet)
2020	9987	3063	554	109
2022	10047	2969	551	117
2023	9551	2723	549	110

## D- İNSAN KAYNAKLARI

Program döneminde (2023 yılında) Üniversitemiz insan kaynaklarına ilişkin olarak belirlenen öncelikli hedeflerimiz;

- Kamu İç Kontrol Standartlarına ilişkin uygulamaların yaygınlaştırılması,
- Akademik ve idari personel sayısının artırılması,
- Kişi başına düşen eğitim saatini artırarak, nitelikli personel sayısının artırılması,
- Değişim programlarına katılımların artırılması,
- Ulusal ve uluslararası kongre, konferans ve sempozyumlara katılımı teşvik ederek, nitelikli akademik personel sayısının artırılması,
- Sosyal faaliyetlerin artırılması

**Tablo 10: Personel Sayısı / Genel**

YILI	Kadrolu Personel	Sözleşmeli Personel	Geçici Personel (4/C)	İşçi	Diğer	Sürekli İşçi	Toplam
2020	4513	487	-	1	22	1827	6850
2022	4439	498	-	1	28	1773	6739
2021	4356	643	-	1	21	1735	6756
2023	4666	236	-	1	20	1679	6602

**Tablo 11: Akademik Personel Sayıları**

YIL	Prof.	Doç.	Dr.Öğr. Üyesi	Öğr. Gör.	Araş. Gör.	Toplam
2020	621	300	245	548	828	2542
2021	644	321	226	580	768	2539
2022	714	304	279	548	634	2479
2023	712	314	285	523	477	2311

**Tablo 12: Akademik Personel Kadro Durumu**

Unvanlar	Dolu (1)		Boş (2)		Toplam Kadro 3=(1+2)		Kadro Doluluk Oranı(%)	
	2022	2023	2022	2023	2022	2023	2022	2023
	Prof.	714	712	61	92	775	804	92
Doç.	304	314	110	119	414	433	73	73
Dr.Öğr. Üyesi	279	285	56	118	335	403	83	71
Öğr. Gör.	548	523	108	133	656	656	84	80
Araş. Gör.	634	477	381	418	1015	895	62	53
<b>TOPLAM</b>	<b>2479</b>	<b>2311</b>	<b>716</b>	<b>880</b>	<b>3195</b>	<b>3191</b>	<b>78</b>	<b>72</b>

**Tablo 13: İdari Personel / Memur Sayısı**

Hizmet Sınıfı	2020	2021	2022	2023
Genel İdare Hizmetleri Sınıfı	693	669	656	646
Sağlık Hizmetleri Sınıfı	964	927	917	1332
Teknik Hizmetleri Sınıf	221	216	218	222
Avukatlık Hizmetleri Sınıfı	2	2	2	3
Eğitim-Öğretim Hizmetleri Sınıfı	3	3	3	2
Din Hizmetleri Sınıfı	1	1	1	1
Yardımcı Hizmetler Sınıfı	87	82	80	149
<b>TOPLAM</b>	<b>1971</b>	<b>1900</b>	<b>1877</b>	<b>2355</b>

**Tablo 14: Memurlar Kadro Durumu**

YIL	Dolu	Boş	Toplam	Kadro Doluluk Oranı (%)
2020	1971	1667	3638	54
2021	1900	1745	3645	52
2022	1877	1765	3642	52
2023	2355	1897	4252	55

**Tablo 15: İdari Personel / Memurlar / Eğitim Durumu**

YIL	Öğrenim Durumu					
	İlk	Orta	Lise	Ön Lisans	Lisans	Y.Lisans Doktora
2020	26	62	315	314	1045	209
2021	22	44	303	277	1038	216
2022	17	39	286	275	1031	229
2023	18	28	319	365	1352	273

**Tablo 16: Sözleşmeli Personel Sayısı**

YIL	İstihdam Durumu			
	Yabancı Uyruklu Personel	Sözleşmeli Memur (657 4/B)	Geçici Personel (4/C)	Sürekli İşçi (4/D)
2020	22	487	-	1827
2021	28	498	-	1773
2022	21	643	-	1735
2023	20	236	-	1679

**Tablo 17: İşçiler**

YIL	İstihdam Durumu
	Sürekli İşçi
2020	1
2021	1
2022	1
2023	1

**Tablo 18: Geçici Personel**

YIL	İstihdam Durumu	Çalıştırılan Personel Sayısı
2022	Geçici Personel (Kısmı Zamanlı / Öğrenci)	217
	Geçici Personel (Stajyer ögr.)	0
2023	Geçici Personel (Kısmı Zamanlı / Öğrenci)	265
	Geçici Personel (Stajyer ögr.)	2

## II- PERFORMANS BİLGİLERİ

### A. TEMEL POLİTİKA VE ÖNCELİKLER

#### - PLANIN HEDEFLERİ VE POLİTİKALARI

#### -NİTELİKLİ İNSAN, GÜÇLÜ TOPLUM

#### -EĞİTİM

#### AMAÇ VE HEDEFLER

Düşünme, algılama ve problem çözme yeteneği gelişmiş, demokratik değerleri ve milli kültürü özümsemiş, paylaşma ve iletişime açık, sanat ve estetik duyguları güçlü, özgüven ve sorumluluk duygusu ile girişimcilik ve yenilikçilik özelliklerine sahip, bilim ve teknoloji kullanımına ve üretimine yatkın, bilgi toplumunun gerektirdiği temel bilgi ve becerilerle donanmış, üretken ve mutlu bireylerin yetişmesi eğitim sisteminin temel amacıdır.

Toplumun ve ekonominin ihtiyaçlarına duyarlı, paydaşlarıyla etkileşim içerisinde olan, ürettiği bilgiyi ürüne, teknolojiye ve hizmete dönüştüren, akademik, idari ve mali açıdan özerk üniversite modeli çerçevesinde küresel ölçekte rekabetçi bir yükseköğretim sistemine ulaşılması hedeflenmektedir.

#### POLİTİKALAR

- Eğitim sisteminde, bireylerin kişilik ve kabiliyetlerini geliştiren, hayat boyu öğrenme yaklaşımı çerçevesinde işgücü piyasasıyla uyumunu güçlendiren, fırsat eşitliğine dayalı, kalite odaklı dönüşüm sürdürülecektir.



- Eğitim sistemi ile işgücü piyasası arasındaki uyum; hayat boyu öğrenme perspektifinden hareketle iş yaşamının gerektirdiği beceri ve yetkinliklerin kazandırılması, girişimcilik kültürünün benimsenmesi, mesleki ve teknik eğitimde okul-işletme ilişkisinin orta ve uzun vadeli sektör projeksiyonlarını dikkate alacak biçimde güçlendirilmesi yoluyla artırılacaktır.
- Ulusal Yeterlilik Çerçevesi oluşturularak eğitim ve öğretim programları ulusal meslek standartlarına göre güncellenecek, önceki öğrenmelerin tanınmasını içeren, öğrenci hareketliliğini destekleyen ulusal ve uluslararası geçerliliğe sahip diploma ve sertifikasyon sistemi geliştirilecektir.
- Ortaöğretim ve yükseköğretim düzeyindeki mesleki ve teknik eğitimde, program bütünlüğü temin edilecek ve nitelikli işgücünün yetiştirilmesinde uygulamalı eğitime ağırlık verilecektir.
- Yükseköğretim sistemi, hesap verebilirlik temelinde özerklik, performans odaklılık, ihtisaslaşma ve çeşitlilik ilkeleri çerçevesinde kalite odaklı rekabetçi bir yapıya dönüştürülecektir.
- Yükseköğretimde kalite güvencesi sistemi oluşturulacaktır.
- Yükseköğretim kurumlarının sanayi ile işbirliği içerisinde teknoloji üretimine önem veren, çıktı odaklı bir yapıya dönüştürülmesi teşvik edilecek ve girişimci faaliyetler ile gelir kaynakları çeşitlendirilecektir.
- Yükseköğretim kurumları çeşitlendirilecek ve yükseköğretim sistemi uluslararası öğrenciler ve öğretim üyeleri için çekim merkezi haline getirilecektir.

## - SAĞLIK

### AMAÇ VE HEDEFLER

Vatandaşlarımızın yaşam kalitesi ve süresinin yükseltilmesi ile ekonomik, sosyal ve kültürel hayata bilinçli, aktif ve sağlıklı bir şekilde katılımlarının sağlanması temel amaçtır. Bu amaç doğrultusunda veriye ve kanıta dayalı politikalarla desteklenen, erişilebilir, nitelikli, maliyet etkin ve sürdürülebilir bir sağlık hizmet sunumu esastır.

### POLİTİKALAR

- Bireylerin beden ve ruhen tam bir iyilik halinde olması için koruyucu sağlık hizmetleri, gerek bireye gerekse sosyal, biyolojik ve fiziki çevreye yönelik çok sektörlü bir yaklaşımla geliştirilecektir.
- Sağlıklı hayat tarzı teşvik edilecek ve daha erişilebilir, uygun, etkili ve etkin bir sağlık hizmeti sunulacaktır.
- Sağlık hizmet sunumunda klinik müdahalelerin etkililiğini, hasta ve sağlık çalışanlarının güvenliği ve memnuniyetini dikkate alan yaklaşımlar geliştirilecektir.
- Sağlık hizmetlerinin sürdürülebilirliğini destekleyecek, ikinci ve üçüncü basamak tedavi hizmetlerinin etkinliğini artıracak bir hasta sevk zinciri uygulaması geliştirilecektir.
- Akılcı ilaç kullanımı için sağlık personelinin ve halkın bilinçlendirilmesi sağlanacak, ilaç ve tıbbi cihazların kalitesi, kullanımı ve bunlara yönelik harcamaların etkinliği kontrol edilecektir.
- Üniversite hastanelerinin eğitim ve araştırma faaliyetleri ile sağlık hizmet sunumundaki rolleri net bir şekilde tanımlanarak hem hastanelerin mali sürdürülebilirliğini temin edecek hem de nitelikli tıp eğitimi ve yenilikçi araştırmaların yapılmasını sağlayacak yapısal reformlar hayata geçirilecektir.
- Tamamlayıcı tıp kapsamındaki tedavi, bitkisel ürün ve hizmet sunucularıyla ilgili kalite ve güvenliğin sağlanması amacıyla standartlar belirlenecek ve bu alan denetim altına alınacaktır. Tamamlayıcı tıbbın, tıp eğitimine ve sağlık uygulamalarına entegrasyonu sağlanacak, bu alanda yapılacak bilimsel araştırmalar desteklenecektir.
- Tüketiciler yeterli ve dengeli beslenme hakkında bilinçlendirilecek, hayvansal ürünler ve su ürünlerinin tüketimi yaygınlaştırılacaktır.
- Veri ve kanıta dayalı sağlık politikalarını geliştirmek amacıyla uluslararası karşılaştırmalara imkân verecek standart ve kalitede verilerin üretilmesi sağlanacaktır.

## - KAMUDA STRATEJİK YÖNETİM

### AMAÇ VE HEDEFLER

Kamuda stratejik yönetimin uygulama etkinliğinin artırılması ve hesap verebilirlik anlayışının, planlamadan izleme ve değerlendirmeye kadar yönetim döngüsünün tüm aşamalarında hayata geçirilmesi temel

amaçtır. Bu amaç doğrultusunda kamu hizmetlerinin hız ve kalitesinin artırılması ile katılımçılık, şeffaflık ve vatandaş memnuniyetinin sağlanması temel ilkelerdir.

## **POLİTİKALAR**

- Kamuda stratejik yönetim sürecinin tüm aşamalarının uyum ve bütünlük içerisinde yürütülmesi için yönlendirilmeden sorumlu kurumlar arasındaki koordinasyon güçlendirilecektir.
- Orta vadeli harcama çerçevesi güçlendirilerek üst politika belgelerinin stratejik plan ve performans programlarını yönlendirme düzeyi artırılacaktır.
- Kamu idarelerinin bütçelerinin hizmet programlarıyla öngörülen maliyet, çıktı ve sonuçlarını kapsamı amacıyla program bütçe sistemine geçilecek ve performans bilgisi bütçe sürecine entegre edilecektir.
- Politika önceliklerine dayalı bütçe talep, müzakere, tahsis ve kullanım anlayışı güçlendirilecektir.
- Bütçeler, kamu hizmet programlarının performansını gösteren, daha sade, anlaşılabilir ve vatandaş tarafından değerlendirilebilir belgelere dönüştürülecektir.
- Stratejik plan ve performans programlarındaki amaç ve hedeflerin performans göstergeleri üzerinden ölçülebilirlik düzeyi artırılacak, faaliyet raporlarının performansı yansıtma niteliği güçlendirilecektir.
- Bütçe uygulamaları ve performansının izlenebilirliğini daha da artıracak şekilde mevcut değerlendirme ve raporlama sistemi geliştirilecektir.
- Tüm kamu idarelerinde iç kontrol sistemleri ve iç denetim uygulamalarının, stratejik yönetimin etkinliğini artıracak bir biçimde hayata geçirilmesi sağlanacaktır.
- Sayıştay tarafından stratejik yönetim döngüsüne uygun olarak performans denetimi yapılacaktır.
- Stratejik yönetim uygulamalarının merkezi düzeyde izlenmesi ve değerlendirilmesine yönelik mevcut yönetim bilgi sistemleriyle entegre bir sistem kurulacaktır.
- Politika oluşturma ve karar alma süreçlerini güçlendirmek amacıyla daha sistematik ve güvenilir veri, istatistik ve bilgi üretimi sağlanacaktır.
- Stratejik yönetim uygulaması; merkezi kamu idareleri, üniversiteler ve mahalli idarelerin farklı nitelikleri dikkate alınarak, idare türüne özgü modellerle iyileştirilecektir.
- Kamu idarelerinde strateji geliştirme birimleri nitelik ve nicelik yönünden güçlendirilecektir.
- Stratejik yönetime ilişkin mevzuat, kılavuz ve rehberler uygulama tecrübeleri de dikkate alınarak bütüncül bir anlayışla gözden geçirilecek ve güncellenecektir.

## **-PLANINDA YER ALAN PROGRAMLAR**

### **-SAĞLIK ENDÜSTRİLERİNDE YAPISAL DÖNÜŞÜM PROGRAMI**

#### **PROGRAMIN AMACI VE KAPSAMI**

Ülkemizde artan ve yaşlanan nüfus, ortalama yaşam süresinde yükselme, sağlık hizmetlerinde ve ilaca erişimde iyileşme, artan refah düzeyi ve farkındalık gibi faktörler nedeniyle ilaç ve tıbbi cihaz talebinin artması sosyal güvenlik harcamalarında ve cari açık üzerinde baskı oluşturmaktadır.

Uzun vadede Türkiye'nin küresel bir ilaç Ar-Ge ve üretim merkezi olması, ilaç ve tıbbi cihaz alanında rekabetçi bir konuma ulaşması önem arz etmektedir. Bu programla yüksek katma değerli ürün üretebilen, küresel pazarlara ürün ve hizmet sunabilen ve yurtiçi ilaç ve tıbbi cihaz ihtiyacının daha büyük bir kısmını karşılayabilen bir üretim yapısına geçilmesi amaçlanmaktadır.

Bu kapsamda orta vadede yerli üretim kapasitesinin artırılması, Ar-Ge ve girişim ekosisteminin geliştirilmesi, uzun vadede yeni molekül geliştirebilen, daha yüksek katma değerli ilaç ve tıbbi cihaz üretebilen bir yapıya kavuşarak küresel değer zincirlerinde etkinliğin artırılması öngörülmektedir.

#### **PROGRAM HEDEFLERİ**

- Yurtiçi tıbbi cihaz ve tıbbi malzeme ihtiyacının yüzde 20'sinin yerli üretimle karşılanması
- Yurtiçi ilaç ihtiyacının değer olarak yüzde 60'ının yerli üretimle karşılanması

## **-TEMEL VE MESLEKİ BECERİLERİ GELİŞTİRME PROGRAMI**

### **PROGRAMIN AMACI VE KAPSAMI**

Günümüzde iş dünyasında yaşanan hızlı değişim, bireylerin mesleki beceriler kadar temel becerilere sahip olmalarını da gerekli kılmaktadır. Bu beceriler, bireylerin daha uzun süreyle çalışma hayatında kalmalarına, iş yaşamında verimliliklerinin artmasına ve değişen iş ve yaşam koşullarına daha hızlı uyum sağlamalarına imkân vermektedir. Bu çerçevede bireylerin, mesleki becerilerin yanında iş yaşamının gerektirdiği temel becerilere sahip olması, eğitim sistemi ile çalışma hayatı arasındaki ilişkinin güçlendirilmesi ülkemiz insan kaynağının geliştirilmesi açısından önem arz etmektedir.

Bu programla bireylerin, çalışma hayatının gerektirdiği bilgi ve iletişim teknolojileri, yabancı dil, finansal okuryazarlık, problem çözme, eleştirel düşünme, iletişim, liderlik, kariyer planlama ve iş arama gibi temel beceriler ile sanatsal ve sportif becerilere sahip olması amaçlanmaktadır.

### **PROGRAM HEDEFLERİ**

- Eğitim kademelerinde temel becerilerin ağırlığının artırılması
- Temel becerileri kazandıran hayat boyu öğrenme programlarının geliştirilmesi
- İşgücü piyasası ile eğitim sistemi arasındaki bağın güçlendirilmesi
- İstihdamda ve eğitimde olmayan gençlerin sayısının azaltılması

## **-NİTELİKLİ İNSAN GÜCÜ İÇİN ÇEKİM MERKEZİ PROGRAMI**

### **PROGRAMIN AMACI VE KAPSAMI**

Ülkeler sahip olduğu nitelikli insan gücünün yanı sıra uluslararası alanda temayüz etmiş nitelikli insan gücünden de istifade ederek kalkınma süreçlerini daha da rekabetçi bir yapıya kavuşturabilmektedir. Gelişmiş ülkelerle kıyaslandığında Türkiye yüksek nitelikli beyin göçünden yeterince faydalanamamaktadır.

Bu programla, küresel düzeyde bilgiye dayalı rekabet gücünün artırılmasına yönelik olarak başta yurtdışındaki vatandaşlarımız olmak üzere yerli ve yabancı nitelikli insan gücü için üniversite, sanayi, kamu ve araştırma merkezleri arasındaki işbirliğini geliştirip uygun ortam ve koşullar sağlanarak ülkemizin cazibe merkezi haline getirilmesi amaçlanmaktadır.

Programın hedef kitlesi başta yurtdışında yaşayan, Türkiye'ye ivme kazandırabilecek vatandaşlarımız olmak üzere ülkemizi ihtiyaç duyulan alanlarda ileriye taşıyabilecek yüksek nitelikli uluslararası insan gücüdür.

### **PROGRAM HEDEFLERİ**

- Başta vatandaşlarımız olmak üzere yurtdışından ülkemize gelen nitelikli insan gücünün artırılması
- Eğitim ve araştırma kurumlarında sözleşmeli çalışan yabancı araştırmacı sayısının artırılması

## **-YERELDE KURUMSAL KAPASİTENİN GÜÇLENDİRİLMESİ PROGRAMI**

### **PROGRAMIN AMACI VE KAPSAMI**

Yerel düzeydeki teknik ve beşeri kapasite eksikliği, yerel hizmetlerin kalite ve verimliliğini olumsuz etkilemektedir. Son düzenlemelerle yerel yönetimlerin görev ve sorumluluklarının genişlemesi ve özellikle büyükşehir belediyesi sayısının artması ve görev alanlarının kırsal alanları da içerecek şekilde genişlemesi, başta yeni kurulan büyükşehir belediyelerinde olmak üzere yerel kurumsal kapasitenin geliştirilmesi ihtiyacını artırmaktadır.

Yerel ve bölgesel politikaların belirlenmesinde kamu, özel sektör ve STK'ların ortak fikir ve çözüm üretmelerinin amaçlandığı yönetim mekanizmalarının ağırlığı giderek artmaktadır.

Ancak teknik, idari ve mali kısıtlar nedeniyle bir yandan yerel kurumların söz konusu yapılar ilgisine ve katılım düzeyleri yetersiz kalmakta, diğer yandan yerel sorun ve önceliklerin merkezi kurumların politikalarına yansıtılması güçleşmektedir.

Programın amacı, önceliklerin isabetli belirlenmesi, uygulamada kalitenin ve kaynak kullanımında verimliliğin artırılması ve kalkınma çabalarının güçlendirilmesi için yerel düzeyde kurumsal kapasitenin, katılımcılığın ve yönetişimin geliştirilmesidir.

Programın hedef kitlesi; merkezi idarelerin taşra teşkilatları, büyükşehir belediyeleri başta olmak üzere mahalli idareler, üniversiteler, meslek kuruluşları ve STK'lardır.

## **PROGRAM HEDEFLERİ**

- Yerel hizmet sunumunda verimliliğin artırılması
- Hedef grubundaki idare ve kuruluşların insan kaynakları yönetimi strateji ve uygulamalarının güçlendirilmesi
- Hedef grubundaki idare ve kuruluşların proje yönetimi kapasitelerinin artırılması
- Yerel düzeyde politika oluşturma ve uygulama süreçlerine meslek örgütleri de dâhil olmak üzere STK'ların ve üniversitelerin katkısının artırılması

## **B. AMAÇ VE HEDEFLER**

### **1. MİSYON, VİZYON VE TEMEL DEĞERLER**

#### **1.1 MİSYON**

Bilimsel ve mesleki açıdan donanımlı, tercih edilen bireyler yetiştirmek, nitelikli ve özgün bilgi üretmek, ürettiği bilgiyi tüm paydaşlara sunarak toplumsal gelişime katkı sağlamaktır.

#### **1.2 VİZYON**

Kaliteli eğitimi, nitelikli bilimsel araştırmaları, yenilikçiliği ve girişimciliği ile geleceğe yön veren öncü bir araştırma üniversitesi olmaktır.

#### **1.3 TEMEL DEĞERLERİMİZ**

##### **Ortak Akıl ve Katılımcılık**

Üniversite çalışanlarının bireysel özellik ve ideallerini koruyarak her kademedeki yönetim süreçlerine katılmalarını sağlamak, tüm paydaşlarının görüş ve düşüncelerine değer vermek.

##### **Etik Değerlere Bağlılık**

Üniversite çalışmalarında hukuki, bilimsel ve ahlaki değerlere dikkat etmek

##### **Kurumsal Aidiyet**

Üniversite çalışanlarının ve öğrencilerinin memnuniyetini sağlamak, görüşlerini önemsemek, farklı fikir ve önerilere anlayış ile yaklaşarak yeni fikirlerin oluşumuna zemin hazırlamak.

##### **Kalite Odaklılık**

Üniversite yönetim sisteminin ve eğitim kalitesinin artırılmasına yönelik çalışmalar yaparak, kurum kalite kültürünü oluşturmak

##### **Yenilikçilik ve Girişimcilik**

Yeni düşüncelerin ve girişimlerin faydalı, katma değeri yüksek ürün ve hizmetlere dönüşme süreçlerini desteklemek

##### **Çevreye Saygı ve Duyarlılık**

Çevrenin korunması, sürdürülebilirliği ve iyileştirilmesi için öncü olmak

##### **Evrensel ve Yerel Değerlere Saygı**

Üniversitenin görev ve sorumlulukları çerçevesinde, çalışan ve tüm paydaşlar ile evrensel ve toplumsal değerlere saygılı ve duyarlı tutum ve tavır içinde olmak.

##### **Sosyoekonomik ve Kültürel Kalkınmaya Destek**

Akademik bilgi birikimleri, küresel ve bölgesel konulara duyarlılığı ile yerel ve toplumsal kalkınmaya destek olmak

## **Araştırma ve Geliştirmede Kalite ve İş Birliği**

Tüm sektörlerle işbirliği içinde özgün değeri ve fikri mülkiyete dönüşme potansiyeli bulunan nitelikli araştırma ve geliştirme faaliyetleri yürütmek

## **Öğrenci Odaklılık**

Üniversitenin eğitim, araştırma ve topluma katkı süreçlerinde öğrenci odaklı uygulamalarda bulunmak

### **2. İZLENECEK STRATEJİLER**

- Alanında uzman kişilerin ders, seminer, konferans gibi faaliyetlerde yer almasına olanak sağlayacak planlama ve yürütme süreçlerine gerekli desteğin ve kaynağın sağlanması,
- Eğitim alanlarının ısıtma, aydınlatma ve hijyen koşullarının mutlak uygunluğunun sağlanması için bütçeden gerekli payların ayrılması,
- Üniversite binalarının tümünün deprem dayanıklılık testlerinin tamamlanması,
- Anabilim Dalı / Bölüm Başkanlıkları tarafından laboratuvarın uygunluk kriterlerinin belirlenmesi ve bu kriterler çerçevesinde laboratuvar ihtiyaçlarının giderilmesi,
- Ders içeriklerinin uzaktan eğitim ile verilmesine uygunluğunun belirlenmesi ve buna göre ders materyallerinin oluşturulması,
- Üniversitemiz öğretim elemanlarının derslerinde diğer Yüksek Öğretim Kurumlarındaki öğretim elemanları ile telekonferans vb. yöntemlerle derslerini işlemelerinin özendirilmesi,
- Bologna süreci kapsamında mezunlarının izlenebildiği bir mezun bilgi sisteminin oluşturulması.
- Finans ve insan kaynağını daha verimli kullanmak için üniversitenin öncelikli araştırma alanlarını ülkenin ve içinde bulunduğu kentin öncelikli alanlarını dikkate alarak ve üniversitenin başarılı olduğu alanlarla örtüşürmek suretiyle belirleyerek, bu alanda yayın, araştırma, projelerin sayısının artırılması,
- Lisansüstü eğitimin ve lisansüstü öğrencilerin üniversitenin araştırma ve geliştirme faaliyetlerinin ana unsurlarından biri olarak değerlendirilmesi ve bu alanın araştırma çıktılarının artırılmasında itici güç olarak kullanılması,
- Araştırma amaçlı finansal kaynakların geliştirilmesi ve daha etkin kullanımının sağlanması için başta disiplinlerarası çalışma anlayışının geliştirilmesi olmak üzere gerekli uygulamaların başlatılması,
- Araştırmacıların kurum içi ve dışında bulunan fonlardan daha fazla yararlanması için gerekli çalışmaların ilgili birimlerce eksiksiz yapılmasının sağlanması,
- Toplumsal katkı sağlayacak, kent ve ülke ekonomisi için katma değer yaratacak araştırma faaliyetlerinin özendirilmesi ve ek destek verilmesi için mevcut uygulamalarda düzenleme yapılması,
- Akademisyenlerin uluslararası alanlardaki çalışmalara özendirilmesi ve bu alanda yapacakları çalışmaların teşvik edilmesi için mevcut mekanizmaların iyileştirilmesi,
- Araştırma faaliyet ve çıktılarının sadece nicelik olarak değil, nitelik olarak da geliştirilmesi,
- Üniversitede Teknoloji Transfer Ofisi (TTO) ve fikri mülkiyet haklarının korunması ve kullanımı ile ilgili bilgilendirme toplantıları ve çalıştayların düzenlenmesi,
- SSCI, SCI, AHCI endekslerinde yayınlanan araştırmaların teşvik miktarını artırabilmek amacıyla destek türlerinin genişletilebilmesi için çalışmalar yapılması,
- Bursa Bölgesi için gerekli görülen ve mevcut koşullarda ihtiyaca cevap vermeyen radyoterapi ünitesinin yeni cihaz alınarak daha çok hastaya hizmet verilmesinin sağlanması,
- Öncelikli olarak Göğüs Hastalıkları ve Genel Cerrahi Kliniklerinin iyileştirilmesi,
- Ortalama hasta yatış sürelerini kısaltarak yatan hasta sayısının artırılması,
- Hastalıkların teşhis ve tedavisinde diğer fakülteler ile koordinasyonun özendirilmesi,

- Toplumun öncelikli sorunlarına yönelik multidisipliner özellikte araştırma, uygulama, eğitim faaliyetlerinin belirlenmesi, bu konularda üniversitemizin multidisipliner yapıda faaliyet gösteren uygulama ve araştırma merkezleri aracılığıyla projeler üretilmesi ve bu doğrultuda hazırlanacak projelerin üniversitemiz BAP birimi tarafından öncelikli olarak desteklenmesi ve bu koordinasyonun sağlanması amacıyla farkındalık yaratılması
- Yapılan kemik iliği, böbrek, karaciğer ve kornea nakillerinin yanı sıra pankreas, kalp ve çocuk kemik iliği nakillerinin başlatılması için gerekli alt yapı ve yatırımın önceliklendirilmesi,
- İyi tarım uygulamaları ve organik tarım için ayrılan tarımsal alanların artırılması,
- Üniversite akademik ve idari personele yönelik 'Personel Günü' düzenlenmesi,
- Üniversitemizden mezun olanlara yönelik 'Mezunlar Günü' düzenlenmesi,
- Kurumun düzenlediği etkinlik ve törenlere idari personelin de davet edilmesi,
- Akademik ve idari personelin sosyal ilişkilerini güçlendirecek, piknik, yürüyüş vb. etkinliklerin sayısının artırılması ve bu etkinliklere katılımın özendirilmesi,
- Akademik ve idari personel ödül törenlerine ayrılan kaynağın artırılması,
- Sürekli Eğitim Merkezi kapsamında verilecek eğitimlerde akademisyenlere yönelik olarak, sunum teknolojileri, yabancı dil, güzel konuşma – diksiyon gibi konulara da yer verilmesi,
- Mezunların istihdam durumunu takip etmek, geliştirmek ve bu gelişimi kurumsal imaja daha etkin biçimde yansıtmak,
- Mezuniyet aşamasındaki öğrencilerimizin Mezun Derneklerine katılımını sağlamak,
- Üniversitemizde çalışan mezunlarımızın mezun derneklerinde aktif görev almasını sağlamak,
- Oluşturulacak olan mezun veri tabanında üniversitemizden mezun olup üniversitemizde çalışanların belirtilmesini sağlamak,
- Tüm birimlere yönelik mezun derneklerinin kurulmasını sağlamak ve mezunlar derneklerinin üye sayılarını artırmak,
- Mezunlar derneklerinin üst örgütlenmesini sağlamak,
- Danışma Kurulu üyelerinin dağılımını sektörlere göre planlamak,
- Yaşam boyu eğitim kapsamında yürütülen faaliyetlerde Sivil Toplum Kuruluşları ve mesleki kuruluş çalışanlarının katılımının özendirilmesi,
- Bursa ilinde bulunan eğitim kurumları ile ortak proje geliştirilmesi için örnek çalışmaların titizlikle duyurulması ve özendirilmesi.

### 3. STRATEJİK AMAÇ VE HEDEFLER

PROGRAM ADI	ALT PROGRAM ADI	ALT PROGRAM HEDEFLERİ	İLİŞKİLİ OLDUĞU STRATEJİK AMAÇ
ARAŞTIRMA, GELİŞTİRME VE YENİLİK	ARAŞTIRMA ALTYAPILARI	Ülkemizin bilgi birikiminin artırılmasına ve teknolojik gelişimine katkıda bulunmak üzere yükseköğretim kurumlarında araştırma altyapılarının kurulması ve kapasitelerinin güçlendirilmesi	Özgün ve Nitelikli Bilimsel Araştırmalar Yaparak Çıktılarını Toplumsal ve Ekonomik Faydaya Dönüştürmek
	YÜKSEKÖĞRETİMDE BİLİMSEL ARAŞTIRMA VE GELİŞTİRME	Yükseköğretim kurumlarında inovasyon amaçlı bilimsel çalışmaların artırılması	Özgün ve Nitelikli Bilimsel Araştırmalar Yaparak Çıktılarını Toplumsal ve Ekonomik Faydaya Dönüştürmek
HAYAT BOYU ÖĞRENME	YÜKSEKÖĞRETİM KURUMLARI SÜREKLİ EĞİTİM FAALİYETLERİ	Toplumun tüm kesimlerine ihtiyaç duyduğu alanlarda eğitimler verilmesi, kamu kurum ve kuruluşları, özel sektör ve uluslararası kuruluşlarla işbirliğinin gelişmesine katkıda bulunulması	Sosyal Sorumluluk ve Sürdürülebilirlik Bilinci ile Toplumsal Katkısı Geliştirmek
TEDAVİ EDİCİ SAĞLIK	TEDAVİ HİZMETLERİ	Tedavi edici sağlık hizmetinin erişilebilir ve etkili olarak sunulmasının sağlanması	Sosyal Sorumluluk ve Sürdürülebilirlik Bilinci ile Toplumsal Katkısı Geliştirmek
YÜKSEKÖĞRETİM	ÖĞRETİM ELEMANLARINA SAĞLANAN BURS VE DESTEKLER	Alanında yetkin, araştırmacı, bilgi üreten ve aktaran akademisyenler yetiştirilmesi	Nitelikli Eğitimi İle Evrensel Bakış Açısına, Eleştirel Düşünme ve Problemleri Çözme Becerisine Sahip Bireyler Yetiştirmek Özgün ve Nitelikli Bilimsel Araştırmalar Yaparak Çıktılarını Toplumsal ve Ekonomik Faydaya Dönüştürmek
	ÖN LİSANS EĞİTİMİ, LİSANS EĞİTİMİ VE LİSANSÜSTÜ EĞİTİM	Mesleki yeterlilik sahibi ve gelişime açık mezunlar yetiştirilmesi	Nitelikli Eğitimi İle Evrensel Bakış Açısına, Eleştirel Düşünme ve Problemleri Çözme Becerisine Sahip Bireyler Yetiştirmek
	YÜKSEKÖĞRETİMDE ÖĞRENCİ YAŞAMI	Yükseköğretim öğrencilerine sunulan beslenme ve barınma hizmetlerinin kalitesinin artırılması; öğrencilerin kişisel ve sosyal gelişimi desteklenerek yaşam kalitesinin yükseltilmesi	Nitelikli Eğitimi İle Evrensel Bakış Açısına, Eleştirel Düşünme ve Problemleri Çözme Becerisine Sahip Bireyler Yetiştirmek Kurumsal Aidiyeti Artırarak, Kurum Kültürünü Güçlendirmek

## C- İDARE PERFORMANS BİLGİSİ

### BURSA ULUDAĞ ÜNİVERSİTESİ PERFORMANS BİLGİSİ

**Bütçe Yılı:** 2024

**Program Adı:** ARAŞTIRMA, GELİŞTİRME VE YENİLİK

**Alt Program Adı:** YÜKSEKÖĞRETİMDE BİLİMSEL ARAŞTIRMA VE GELİŞTİRME

#### Gerekçe ve Açıklamalar

Köklü geçmişle ülkemizin Fen, Sosyal ve Sağlık Bilimleri alanlarında lokomotif üniversiteleri arasında yer alan kurumumuzda başta üretim ve hizmet sektörleri olmak üzere ülkemizin kalkınma sürecine en etkin katkıyı sağlayabilecek araştırmalar yapmaktır. Etkililik esasına göre hem nicel hem de nitel araştırma yöntemlerinin en etkin şekilde kullanılmasına destek olmaktadır. Başta komisyonca kabul edilen Bilimsel Araştırma Projeleri olmak üzere Türkiye Bilimsel ve Teknolojik Araştırma Kurumu (TÜBİTAK), Avrupa Birliği (AB), Sanayi Tezleri (SAN-TEZ), Trans Anadolu Doğalgaz Boru Hattı Projesi (TANAP), Tarımsal Araştırmalar ve Politikalar Genel Müdürlüğü (TAGEM), Bursa Eskişehir Bilecik Kalkınma Ajansı (BEBKA) vb. fonların sayılarının arttırılarak; sözleşme ve protokoller çerçevesinde ürün, hizmet ve faaliyetleri gerçekleştirmektedir. Üniversitemiz öğretim üyeleri tarafından bilimsel yayınların yanı sıra TPE, EPO, USPO onaylı yurtdışı incelemeli patent, incelemesiz patent, faydalı model ve endüstriyel tasarım sayısı ve tescil sayısını arttırmaktadır. Laboratuvarların etkin çalışabilirliğini sağlamak için laboratuvarların akreditasyonuna yönelik çalışmalar gerçekleştirmektedir.

#### Alt Program Hedefi:

Yükseköğretim kurumlarında inovasyon amaçlı bilimsel çalışmaların arttırılması

#### Performans Göstergeleri

Performans Göstergesi	Ölçü Birimi	2022	2023 Planlanan	2023 YS Gerç. Tahmini	2024 Hedef	2025 Tahmin	2026 Tahmin
1- Ar-ge'ye harcanan bütçenin toplam bütçeye oranı	Oran	0,02	0,01	0,02	0,03	0,04	0,05

**Göstergeye İlişkin Açıklama:** Ar-ge harcaması 749- Yükseköğretim Kurumlarının Bilimsel Araştırma Projeleri Faaliyeti olarak alınmıştır. Döner sermaye bütçesi toplam bütçeye dahil edilmemiştir.

**Hesaplama Yöntemi:** - 2023 yılında gerçekleşen toplam Ar-ge harcaması (749- Yükseköğretim Kurumlarının Bilimsel Araştırma Projeleri Faaliyeti)/ 2023 yılı toplam ödenek tutarı

**Verinin Kaynağı:** Strateji Geliştirme Daire Başkanlığı

**Sorumlu İdare:**



Performans Göstergesi	Ölçü Birimi	2022	2023 Planlanan	2023 YS Gerç. Tahmini	2024 Hedef	2025 Tahmin	2026 Tahmin
2- Ar-ge sonucu ortaya çıkan ürünlere ilişkin alınan patent sayısı	Sayı	5	12	13	14	15	16

**Göstergeye İlişkin Açıklama:**

Ulusal patent : Kurumun, kurum mensuplarının veya öğrenimlerine devam etmekte olan öğrencilerin buluş veya başvuru sahibi olduğu, TÜRKPATENT tarafından ilgili yılda tescillenmiş patent sayısı

Uluslararası Patent : Kurumun, kurum mensuplarının veya öğrenimlerine devam etmekte olan öğrencilerin buluş veya başvuru sahibi olduğu, ilgili yılda tescillenmiş uluslararası patent sayısı

**Hesaplama Yöntemi:** -İlgili yılda alınan patent sayısı .

**Verinin Kaynağı:** Genel Sekreterlik -(Kalite Koordinatörlüğü), Patent Ofisii

**Sorumlu İdare:**

Performans Göstergesi	Ölçü Birimi	2022	2023 Planlanan	2023 YS Gerç. Tahmini	2024 Hedef	2025 Tahmin	2026 Tahmin
3- Ar-ge sonucu ticarileştirilen ürün sayısı	Sayı	45	47	42	30	33	35

**Göstergeye İlişkin Açıklama:**

Özel ve kamu kurum, kuruluşları tarafından faaliyetlerinde kullanılmak üzere ticarileşen ürün sayısı

**Hesaplama Yöntemi:** -İlgili yılda ticarileşen ürün sayısı

**Verinin Kaynağı:** Genel Sekreterlik -(Bilimsel Araştırma Projeleri Birimi)

**Sorumlu İdare:**

Performans Göstergesi	Ölçü Birimi	2022	2023 Planlanan	2023 YS Gerç. Tahmini	2024 Hedef	2025 Tahmin	2026 Tahmin
4- Araştırma merkezleri gelir miktarı	TL	927.467.305,85	1.285.263.979,6	1.000.000.000	1.285.263.979	1.336.674.538	1.390.141.520

**Göstergeye İlişkin Açıklama:**

Üniversitemizin Uygulama ve Araştırma Merkezleri

**Hesaplama Yöntemi:** -Üniversitemizin Uygulama ve Araştırma Merkezlerinin ilgili yıldaki toplam gelirleri

**Verinin Kaynağı:** Döner Sermaye İşletme Müdürlüğü

**Sorumlu İdare:**

Performans Göstergesi	Ölçü Birimi	2022	2023 Planlanan	2023 YS Gerç. Tahmini	2024 Hedef	2025 Tahmin	2026 Tahmin
5- Araştırma merkezlerinin sanayi ile yaptığı proje sayısı	Sayı	0	1	1	1	1	1

**Göstergeye İlişkin Açıklama:**

**Hesaplama Yöntemi:** -

**Verinin Kaynağı:** Proje Koordinasyon Birimi

**Sorumlu İdare:**

Performans Göstergesi	Ölçü Birimi	2022	2023 Planlanan	2023 YS Gerç. Tahmini	2024 Hedef	2025 Tahmin	2026 Tahmin
6- BAP kapsamında desteklenen araştırma projeleri sayısı	Sayı	457	300	420	406	446	490

**Göstergeye İlişkin Açıklama:** Bilimsel Araştırma Projeleri kapsamında desteklenen proje : Üniversitemiz Bilimsel Araştırma Projeleri yönergesine uygun hazırlanan ve onaylanarak bütçe verilen proje sayısı

**Hesaplama Yöntemi:** -İlgili yılda Bilimsel Araştırma Projeleri Birimi tarafından desteklenen proje sayısı

**Verinin Kaynağı:** Genel Sekreterlik -(Bilimsel Araştırma Projeleri Birimi)

**Sorumlu İdare:**

Performans Göstergesi	Ölçü Birimi	2022	2023 Planlanan	2023 YS Gerç. Tahmini	2024 Hedef	2025 Tahmin	2026 Tahmin
7- Öğretim elemanı başına düşen ar-ge proje sayısı	Sayı	0,46	0,48	0,45	0,46	0,48	0,50

**Göstergeye İlişkin Açıklama:** Öğretim elemanı : İlgili yılda Üniversitemiz Personeli olarak görev yapan tüm ünvanlarda bulunan akademik kadroyu kapsamaktadır.

**Hesaplama Yöntemi:** -İlgili yılda gerçekleşen ar-ge proje sayısı/dönem sonu öğretim elemanı sayısı

**Verinin Kaynağı:** Genel Sekreterlik -(Bilimsel Araştırma Projeleri Birimi) -Personel Daire Başkanlığı

**Sorumlu İdare:**

Performans Göstergesi	Ölçü Birimi	2022	2023 Planlanan	2023 YS Gerç. Tahmini	2024 Hedef	2025 Tahmin	2026 Tahmin
8- Patent, faydalı model ve endüstriyel tasarım başvuru sayısı	Sayı	32	33	33	35	37	38

**Göstergeye İlişkin Açıklama:** Kurumun, kurum mensuplarının veya öğrencilerine devam etmekte olan öğrencilerin buluş veya başvuru sahibi olduğu, patent, faydalı model ve endüstriyel tasarımı ifade eder

**Hesaplama Yöntemi:** -İlgili yılda başvurusu yapılmış olan patent, faydalı model ve endüstriyel tasarım sayısı

**Verinin Kaynağı:** Genel Sekreterlik -(Bilimsel Araştırma Projeleri Birimi)

**Sorumlu İdare:**

Performans Göstergesi	Ölçü Birimi	2022	2023 Planlanan	2023 YS Gerç. Tahmini	2024 Hedef	2025 Tahmin	2026 Tahmin
9- Ulusal ve uluslararası kuruluşlar tarafından desteklenen ar-ge projesi sayısı	Sayı	91	91	94	95	99	104

**Göstergeye İlişkin Açıklama:** Kurumun, kurum mensuplarının veya öğrencilerine devam etmekte olan öğrencilerin buluş veya başvuru sahibi olduğu, patent, faydalı model ve endüstriyel tasarımı ifade eder

**Hesaplama Yöntemi:** ---İlgili yılda başvurusu yapılmış olan patent, faydalı model ve endüstriyel tasarım sayısı

**Verinin Kaynağı:** Genel Sekreterlik -(Bilimsel Araştırma Projeleri Birimi)

**Sorumlu İdare:**

Performans Göstergesi	Ölçü Birimi	2022	2023 Planlanan	2023 YS Gerç. Tahmini	2024 Hedef	2025 Tahmin	2026 Tahmin
10- Uluslararası endekslerde yer alan bilimsel yayın sayısı	Sayı	701	900	864	900	910	915

**Göstergeye İlişkin Açıklama:** İlgili indeksler : (SCI-EXPANDED) - (A&HCI) - (CPCI-S) -e (BKCI-S) (BKCI-SSH) - (ESCI)

**Hesaplama Yöntemi:** ---İlgili yılda Uluslararası endekslerde yer alan bilimsel yayın sayısı

**Verinin Kaynağı:** Kütüphane ve Dokümantasyon Daire Başkanlığı

**Sorumlu İdare:**

**Alt Program Kapsamında Yürütülecek Faaliyet Maliyetleri**

<b>Faaliyetler</b>	<b>2023 Bütçe</b>	<b>2023 Harcama Haziran</b>	<b>2024 Bütçe</b>	<b>2025 Tahmin</b>	<b>2026 Tahmin</b>
<b>Yükseköğretim Kurumları Temel Araştırma Hizmetleri</b>	<b>6.085.279</b>	<b>5.652.482</b>	<b>8.239.391</b>	<b>11.535.147</b>	<b>16.149.206</b>
Bütçe İçi	0	0	0	0	0
Bütçe Dışı	6.085.279	5.652.482	8.239.391	11.535.147	16.149.206
<b>Yükseköğretim Kurumlarının Bilimsel Araştırma Projeleri</b>	<b>109.167.121</b>	<b>36.455.423</b>	<b>187.056.000</b>	<b>225.740.000</b>	<b>266.156.000</b>
Bütçe İçi	38.904.000	6.493.000	67.056.000	82.740.000	94.156.000
Bütçe Dışı	70.263.121	29.962.423	120.000.000	143.000.000	172.000.000
<b>T O P L A M</b>	<b>115.252.400</b>	<b>42.107.905</b>	<b>195.295.391</b>	<b>237.275.147</b>	<b>282.305.206</b>
Bütçe İçi	38.904.000	6.493.000	67.056.000	82.740.000	94.156.000
Bütçe Dışı	76.348.400	35.614.905	128.239.391	154.535.147	188.149.206

**Faaliyetlere İlişkin Açıklamalar:****Yükseköğretim Kurumlarının Bilimsel Araştırma Projeleri**

Yükseköğretim kurumlarında öğretim üyeleri ve doktora, tıpta uzmanlık ya da sanatta yeterlik eğitimini tamamlamış araştırmacılar tarafından yönetilen bilimsel araştırma proje tekliflerinin değerlendirilmesi, kabulü, desteklenmesi, bunlara ilişkin hizmetlerin yürütülmesi

Yasal Dayanaklar:

2547 sayılı Yükseköğretim Kanununun 4 üncü maddesinin birinci fıkrasının (c) bendi, 58 inci maddesinin (b) fıkrası ile Ek 28 inci maddesi

Yükseköğretim Kurumları Bilimsel Araştırma Projeleri Hakkında Yönetmelik

**Alt Program Adı:** ARAŞTIRMA ALTYAPILARI

**Gereke ve Açıklamalar**

Ülkemizin bilimsel ve teknolojik gelişimine katkı sağlayacak, ileri düzeyde araştırma ve geliştirme faaliyetlerinin optimum düzeyde sürdürülmesine imkan tanıyan fiziki ve beşeri donanımı sağlamaktır. Öncelikle Merkezi Araştırma Laboratuvarının fiziki yeterliliğinin üst seviyeye çıkarılmasıyla akademik personelimiz ve öğrencilerimizin bilimsel araştırma imkanlarının artırımı hedeflenmektedir. Bilimsel Araştırma kapsamında bilimsel yayınlar yayımlamak, Ar-Ge ürünlerini tasarlamak, danışmanlık hizmeti vermek ve Sanayi İşbirliği Destekli Projeler üretmek için gerekli alt yapıyı oluşturmaktır. Üniversitemiz akademik ve bilimsel kalite çitasını yükseltmek için; araştırma altyapısının iyileştirilmesine yönelik projelere destek vermektir. Araştırma altyapısının geliştirilmesine yönelik araştırma ile ilgili laboratuvarların standartları arttırılarak, alet ve ekipmanların periyodik bakımları ile kalibrasyonlarının düzenli olarak yapımı sağlanarak çalışmaların standartlara uygun olarak yürütülmesidir.

**Alt Program Hedefi:**

Ülkemizin bilgi birikiminin arttırılmasına ve teknolojik gelişimine katkıda bulunmak üzere yükseköğretim kurumlarında araştırma altyapılarının kurulması ve kapasitelerinin güçlendirilmesi

**Performans Göstergeleri**

Performans Göstergesi	Ölçü Birimi	2022	2023 Planlanan	2023 YS Gerç. Tahmini	2024 Hedef	2025 Tahmin	2026 Tahmin
1- Araştırma altyapısı projesi tamamlanma oranı	Oran	0,55	1	0,57	1	2	3

**Göstergeye İlişkin Açıklama:** İtyapı Projesi : Araştırma birimlerinin laboratuvar, alet/ekipman ve sistem altyapısının oluşturulması veya geliştirilmesine yönelik bilimsel araştırma veya sanatsal/sportif amaçlı projelerdir. Projenin ana amacı Bursa Uludağ Üniversitesi Döner Sermayesinin geliştirilmesidir.

**Hesaplama Yöntemi:** -2023 yılında tamamlanan proje sayısı/2023 yılında tamamlanan+devam eden proje sayısı

**Verinin Kaynağı:** Genel Sekreterlik -(Bilimsel Araştırma Projeleri Birimi)

**Sorumlu İdare:**

**Alt Program Kapsamında Yürütülecek Faaliyet Maliyetleri**

Faaliyetler	2023 Bütçe	2023 Harcama Haziran	2024 Bütçe	2025 Tahmin	2026 Tahmin
<b>Yükseköğretim Kurumları Araştırma Altyapısı Kurulması ve Geliştirilmesi</b>	<b>4.503.000</b>	<b>360.887</b>	<b>15.900.000</b>	<b>19.429.000</b>	<b>21.696.000</b>
Bütçe İçi	4.503.000	360.887	15.900.000	19.429.000	21.696.000
Bütçe Dışı	0	0	0	0	0
<b>T O P L A M</b>	<b>4.503.000</b>	<b>360.887</b>	<b>15.900.000</b>	<b>19.429.000</b>	<b>21.696.000</b>
Bütçe İçi	4.503.000	360.887	15.900.000	19.429.000	21.696.000
Bütçe Dışı	0	0	0	0	0

**Faaliyetlere İlişkin Açıklamalar:**

**Yükseköğretim Kurumları Araştırma Altyapısı Kurulması ve Geliştirilmesi**

Yükseköğretim kurumları bünyesinde, yetişmiş nitelikli insan gücü ile günün modern teknolojilerine dayalı makine-teçhizat, donanım ve yazılımı içinde bulunduran, Ar-Ge faaliyetlerinin yapıldığı ileri araştırma laboratuvarı, tematik araştırma laboratuvarı ile merkezî araştırma laboratuvarı ile ilgili faaliyetlerin yürütülmesi.

Yasal Dayanaklar:

2547 sayılı Yükseköğretim Kanununun 7 nci maddesinin birinci fıkrasının (d) bendinin (2) numaralı alt bendi ile 14 üncü maddesi  
Uludağ Üniversitesi Bilim ve Teknoloji Uygulama ve Araştırma Merkezi Yönetmeliği

**Bütçe Yılı:** 2024  
**Program Adı:** HAYAT BOYU ÖĞRENME

**Alt Program Adı:** YÜKSEKÖĞRETİM KURUMLARI SÜREKLİ EĞİTİM FAALİYETLERİ  
**Gereke ve Açıklamalar**

Özellikle Sürekli Eğitim Merkezi ve Kariyer Merkezi aracılığıyla, hayat boyu öğrenme temel değeri çerçevesinde; eğitim, öğretim ve araştırmalar yaptığı tüm alanlarda, akademik programlar dışında verilecek eğitim/sertifika programları düzenlemek ve bu çerçevede üniversite içinden veya çeşitli kurumlar tarafından yetkilendirilen sınavları gerçekleştirmek, enstitülerde bulunan mevcut yüksek lisans ve doktora programları haricinde interdisipliner yüksek lisans ve doktora programları teşvik etmek suretiyle üniversitenin ulusal ve uluslararası kurum ve kuruluşlarla iş birliğinin gelişmesine katkıda bulunmaktadır. Bunun yanı sıra üniversitenin öğrenci ve mezunlarının bireysel düzeyde kariyer planlamasıyla ilgili çalışmalar yapmasını sağlamak, iş bulma sürecinde karşılaşılabilecek olası problemlerin çözümüyle ilgili yönlendirmelerde bulunmak, öğrenci ve mezunlara istihdam fırsatları yaratmak, kariyer yönetimi alanında yapılan bilimsel araştırmalara destek olmak ve kuruluşların nitelikli iş gücü ihtiyaçlarını karşılayarak verimliliklerinin artırılmasına katkıda bulunmaktadır.

**Alt Program Hedefi:**

Toplumun tüm kesimlerine ihtiyaç duyduğu alanlarda eğitimler verilmesi, kamu kurum ve kuruluşları, özel sektör ve uluslararası kuruluşlarla işbirliğinin gelişmesine katkıda bulunulması

**Performans Göstergeleri**

Performans Göstergesi	Ölçü Birimi	2022	2023 Planlanan	2023 YS Gerç. Tahmini	2024 Hedef	2025 Tahmin	2026 Tahmin
1- Dezavantajlı gruplara yönelik sosyal entegrasyon ve kapsayıcılığa ilişkin yapılan faaliyet sayısı	Sayı	16	18	12	12	13	15

**Göstergeye İlişkin Açıklama:** Üniversitemiz sosyal sorumluluk kapsamında ve kamu görevini yerine getirirken dezavantajlı gruplara karşı gerçekleştirdiği etkinlik sayısını ifade eder

**Hesaplama Yöntemi:** --İlgili yıl içerisinde dezavantajlı gruplara karşı yapılan etkinlik sayısı

**Verinin Kaynağı:** Sağlık Kültür ve Spor Daire Başkanlığı

**Sorumlu İdare:**

Performans Göstergesi	Ölçü Birimi	2022	2023 Planlanan	2023 YS Gerç. Tahmini	2024 Hedef	2025 Tahmin	2026 Tahmin
2- Eğitim programlarına başvuran kişi sayısı	Sayı	4.163	5.000	3.500	4.500	6.000	8.000

**Göstergeye İlişkin Açıklama:** Üniversitemize ait merkezlere eğitim almak için başvuran sayısını ifade eder

**Hesaplama Yöntemi:** ---İlgili yılda Sürekli Eğitim Uygulama ve Araştırma Merkezi- Kariyer Merkezi eğitim programlarına başvuran kişi sayısı

**Verinin Kaynağı:** Sürekli Eğitim Uygulama ve Araştırma Merkezi- Kariyer Merkezi

**Sorumlu İdare:**

Performans Göstergesi	Ölçü Birimi	2022	2023 Planlanan	2023 YS Gerç. Tahmini	2024 Hedef	2025 Tahmin	2026 Tahmin
3- Mezunlara yönelik gerçekleştirilen faaliyet sayısı	Sayı	19	23	20	23	25	27

**Göstergeye İlişkin Açıklama:** Üniversitemiz tarafından mezun ilişkilerine önem verilmekte olup mevcut stratejik planımızda gösterge değeri olarak izlenmektedir.

Değer : Üniversitemiz tüm birimlerince organize edilen etkinlikleri ifade etmektedir

**Hesaplama Yöntemi:** ---İlgili yıl içinde mezun öğrencilere yapılan faaliyet sayısı

**Verinin Kaynağı:** Genel Sekreterlik

**Sorumlu İdare:**

Performans Göstergesi	Ölçü Birimi	2022	2023 Planlanan	2023 YS Gerç. Tahmini	2024 Hedef	2025 Tahmin	2026 Tahmin
4- Sürekli Eğitim Merkezi (SEM) ve Dil Merkezi (DİLMER) tarafından mesleki eğitime yönelik verilen sertifika sayısı	Sayı	1.541	3.500	2.000	3.500	4.500	6.500

**Göstergeye İlişkin Açıklama:** Üniversitemiz tarafından mezun ilişkilerine önem verilmekte olup mevcut stratejik planımızda gösterge değeri olarak izlenmektedir.

Değer : Üniversitemiz tüm birimlerince organize edilen etkinlikleri ifade etmektedir

**Hesaplama Yöntemi:** -İlgili yıl içinde mezun öğrencilere yapılan faaliyet sayısı

**Verinin Kaynağı:** Genel Sekreterlik

**Sorumlu İdare:**

Performans Göstergesi	Ölçü Birimi	2022	2023 Planlanan	2023 YS Gerç. Tahmini	2024 Hedef	2025 Tahmin	2026 Tahmin
5- Tamamlanan sosyal sorumluluk projeleri sayısı	Sayı	12	32	30	32	34	37

**Göstergeye İlişkin Açıklama:** Üniversitemiz tüm birimlerince çeşitli alanlarda gerçekleştirilen tüm sosyal sorumluluk projelerini ifade eder.

**Hesaplama Yöntemi:** ---İlgili yıl içerisinde Üniversitemizce tamamlanan sosyal sorumluluk proje sayısı

**Verinin Kaynağı:** Genel Sekreterlik- Sağlık Kültür ve Spor Daire Başkanlığı

**Sorumlu İdare:**

Performans Göstergesi	Ölçü Birimi	2022	2023 Planlanan	2023 YS Gerç. Tahmini	2024 Hedef	2025 Tahmin	2026 Tahmin
6- Üniversitenin çevrecilik alanlarında aldığı ödül sayısı	Sayı	0	1	1	1	1	1

**Göstergeye İlişkin Açıklama:** Üniversitemiz tarafından kazanılmış mevcut bir ödül olmamakla birlikte ilerleyen dönemde yeşil kampüs çalışmaları kapsamında ödül alınabileceği öngörülmektedir

**Hesaplama Yöntemi:** -İlgili yıl içerisinde Çevrecilik konusunda alınan ödül sayısı

**Verinin Kaynağı:** Genel Sekreterlik

**Sorumlu İdare:**

#### Alt Program Kapsamında Yürütülecek Faaliyet Maliyetleri

Faaliyetler	2023 Bütçe	2023 Harcama Haziran	2024 Bütçe	2025 Tahmin	2026 Tahmin
<b>Toplum Hizmetine Sunulan Eğitim Programları, Kurs ve Seminerler</b>	<b>1.820.000</b>	<b>3.832.792</b>	<b>2.548.000</b>	<b>3.567.200</b>	<b>4.994.080</b>
Bütçe İçi	0	0	0	0	0
Bütçe Dışı	1.820.000	3.832.792	2.548.000	3.567.200	4.994.080
<b>T O P L A M</b>	<b>1.820.000</b>	<b>3.832.792</b>	<b>2.548.000</b>	<b>3.567.200</b>	<b>4.994.080</b>
Bütçe İçi	0	0	0	0	0
Bütçe Dışı	1.820.000	3.832.792	2.548.000	3.567.200	4.994.080

#### Faaliyetlere İlişkin Açıklamalar:



**Bütçe Yılı:** 2024  
**Program Adı:** TEDAVİ EDİCİ SAĞLIK

**Alt Program Adı:** TEDAVİ HİZMETLERİ  
**Gereke ve Açıklamalar**

Bursa Uludağ Üniversitesi Sağlık Uygulama Araştırma Merkezi (SUAM), Güney Marmara Bölgesinde 5,5 milyon nüfusa üçüncü basamak düzeyinde tüm branşlarda ileri tanı ve tedavi yöntemlerini sunmak amacıyla bilimsel araştırma ve geliştirme çalışmaları yapmak, çağın gereklilikleri doğrultusunda ihtiyaç ve beklentilere uygun, hasta haklarına saygılı, kaliteli ve modern teşhis ve tedavi hizmeti vermektedir. Üniversitenin sağlık bilimleri arasında ön lisans, lisans, lisansüstü eğitim-öğretime devam eden öğrencilerin eğitim ve uygulamalarına akademik olarak katkıda bulunmaktadır. Program amacı her düzeyde tıp ve sağlık personeli yetiştirilmesine katkı sağlamak amacıyla üniversite bünyesindeki fakülte, enstitü, yüksekokul, uygulama ve araştırma merkezleri ile ulusal ve uluslararası kurumlarla işbirliği yaparak eğitim ve sağlık hizmetlerinin verimliliğini arttırmasını sağlamaktır. Sağlık Uygulama ve Araştırma Merkezi faaliyetlerinin yanı sıra Bursa Uludağ Üniversitesi Veteriner Fakültesine bağlı Hayvan Hastanesi aracılığıyla hayvan hastalıkları konusunda sağlık hizmeti vermektedir.

**Alt Program Hedefi:**

Tedavi edici sağlık hizmetinin erişilebilir ve etkili olarak sunulmasının sağlanması

**Performans Göstergeleri**

Performans Göstergesi	Ölçü Birimi	2022	2023 Planlanan	2023 YS Gerç. Tahmini	2024 Hedef	2025 Tahmin	2026 Tahmin
1- Ameliyat sayısı	Sayı	26.247	24.600	24.600	26.680	29.350	32.280

**Göstergeye İlişkin Açıklama:** Ameliyat : Sağlık Uygulama ve Araştırma Merkezi Hastanesinde gerçekleştirilen ameliyatlara ifade eder

**Hesaplama Yöntemi:** -İlgili yıl içerisinde gerçekleşen ameliyat sayısı

**Verinin Kaynağı:** Sağlık Uygulama ve Araştırma Merkezi Hastanesi

**Sorumlu İdare:**

Performans Göstergesi	Ölçü Birimi	2022	2023 Planlanan	2023 YS Gerç. Tahmini	2024 Hedef	2025 Tahmin	2026 Tahmin
2- Üniversite hastaneleri nitelikli yatak oranı	Oran	95,3	95,4	95,5	95,6	95,7	95,8

**Göstergeye İlişkin Açıklama:** Sağlık Uygulama ve Araştırma Merkezi Hastanesinde bulunan nitelikli ve toplam yatak sayısını göre hesaplama yapılmıştır

**Hesaplama Yöntemi:** -Nitelikli yatak sayısı/Toplam yatak sayısı

**Verinin Kaynağı:** Sağlık Uygulama ve Araştırma Merkezi Hastanesi!

**Sorumlu İdare:**

Performans Göstergesi	Ölçü Birimi	2022	2023 Planlanan	2023 YS Gerç. Tahmini	2024 Hedef	2025 Tahmin	2026 Tahmin
3- Üniversite hastaneleri yatak doluluk oranı	Oran	87,9	88,1	88,1	90,4	90,5	90,6

**Göstergeye İlişkin Açıklama:** Sağlık Uygulama ve Araştırma Merkezi Hastanesinde bulunan yatak sayısı baz alınmıştır.

**Hesaplama Yöntemi:** ---İlgili yıl içinde dolu yatak sayısı/Toplam yatak sayısı

**Verinin Kaynağı:** Sağlık Uygulama ve Araştırma Merkezi Hastanesi

**Sorumlu İdare:**

Performans Göstergesi	Ölçü Birimi	2022	2023 Planlanan	2023 YS Gerç. Tahmini	2024 Hedef	2025 Tahmin	2026 Tahmin
4- Yatan hasta sayısı	Sayı	36.684	37.800	37.800	37.800	38.160	38.280

**Göstergeye İlişkin Açıklama:** Sağlık Uygulama ve Araştırma Merkezi Hastanesinde yatan hasta baz alınmıştır.

**Hesaplama Yöntemi:** ---İlgili yıl içerisinde yatan hasta sayısı

**Verinin Kaynağı:** Sağlık Uygulama ve Araştırma Merkezi Hastanesi

**Sorumlu İdare:**

#### Alt Program Kapsamında Yürütülecek Faaliyet Maliyetleri

Faaliyetler	2023 Bütçe	2023 Harcama Haziran	2024 Bütçe	2025 Tahmin	2026 Tahmin
<b>Tıp Fakültesi Hastanesi Tarafından Yapılacak Taban Ödeme</b>	0	0	380.544.000	466.509.000	530.421.000
Bütçe İçi	0	0	380.544.000	466.509.000	530.421.000
Bütçe Dışı	0	0	0	0	0
<b>Üniversite Genel Hastane Hizmetleri</b>	<b>1.346.531.115</b>	<b>1.804.625.604</b>	<b>2.362.996.561</b>	<b>3.129.002.985</b>	<b>4.048.372.979</b>
Bütçe İçi	412.650.000	316.446.880	1.055.843.000	1.298.988.000	1.486.352.000
Bütçe Dışı	933.881.115	1.488.178.724	1.307.153.561	1.830.014.985	2.562.020.979
<b>T O P L A M</b>	<b>1.346.531.115</b>	<b>1.804.625.604</b>	<b>2.743.540.561</b>	<b>3.595.511.985</b>	<b>4.578.793.979</b>
Bütçe İçi	412.650.000	316.446.880	1.436.387.000	1.765.497.000	2.016.773.000
Bütçe Dışı	933.881.115	1.488.178.724	1.307.153.561	1.830.014.985	2.562.020.979

#### Faaliyetlere İlişkin Açıklamalar:

#### Tıp Fakültesi Hastanesi Tarafından Yapılacak Taban Ödeme

Sağlık personellerine yapılacak taban ödeme ile çalışma koşullarının iyileştirilmesi ve motivasyonun yükseltilmesi dolayısıyla sağlık hizmetlerinin sunumunda niteliğin artırılması amaçlanmaktadır.

#### Üniversite Genel Hastane Hizmetleri

Sağlık Uygulama ve Araştırma Merkezince tüm branşlarda kaliteli tedavi edici sağlık hizmeti sunmak

Yasal Dayanaklar:

3359 sayılı Sağlık Hizmetleri Temel Kanununun ek 9 uncu maddesi  
2547 sayılı Yükseköğretim Kanununun 7 nci maddesinin birinci fıkrasının (d) bendinin (2) numaralı alt bendi ile 14 üncü maddesi  
Sağlık Bakanlığı ve Bağlı Kuruluşlarına Ait Kurum ve Kuruluşlar ile Devlet Üniversitelerinin İlgili Birimlerinin Birlikte Kullanımı ile İşbirliği Usul ve Esasları Hakkında Yönetmelik  
Uludağ Üniversitesi Sağlık Uygulama ve Araştırma Merkezi Yönergesi

**Bütçe Yılı:** 2024  
**Program Adı:** YÜKSEKÖĞRETİM

**Alt Program Adı:** ÖN LİSANS EĞİTİMİ, LİSANS EĞİTİMİ VE LİSANSÜSTÜ EĞİTİM  
**Gerekçe ve Açıklamalar**

4 Enstitü, 15 Fakülte, 1'i faal 2 Yüksekokul, 15 Meslek Yüksekokulu, 1 Konservatuvar, 29 Merkez, Rektörlüğe Bağlı olarak kurulan 5 Bölümle Üniversitemiz uluslararası ölçekte mesleki yetkinliğe sahip, disiplinler arası çalışmayı özümsemiş; küresel ölçekte rekabet gücü olan, çok yönlü girişimci ve yenilikçi bireyler yetiştirmeyi, evrensel düzeyde bilgi ve sanat eseri üretmeyi, yaymayı, kentle bütünleşmeyi ve topluma kaliteli hizmet sunmayı görev edinmiş olup ulusal ve uluslararası düzeyde saygın üniversiteler arasında yer alan, mezunları tercih edilen, yenilikçi, kalite odaklı, toplumsal gelişime öncülük edebilen, öğrenci odaklı bir üniversite anlayışıyla eğitim-öğretim hizmetleri sunmaktadır.

**Alt Program Hedefi:**

Mesleki yeterlilik sahibi ve gelişime açık mezunlar yetiştirilmesi

**Performans Göstergeleri**

Performans Göstergesi	Ölçü Birimi	2022	2023 Planlanan	2023 YS Gerç. Tahmini	2024 Hedef	2025 Tahmin	2026 Tahmin
1- Doktora eğitimini tamamlayanların sayısı	Sayı	262	280	270	280	290	300

**Göstergeye İlişkin Açıklama:** Doktora programlarından başarı ile mezun olan öğrenci sayısını ifade eder.

**Hesaplama Yöntemi:** -İlgili yıl içerisinde doktora programlarından mezun olan öğrenci sayısı

**Verinin Kaynağı:** Lütfen detay ekranından kaynak ve yayınlama sıklığı bilgilerini giriniz!

**Sorumlu İdare:**

Performans Göstergesi	Ölçü Birimi	2022	2023 Planlanan	2023 YS Gerç. Tahmini	2024 Hedef	2025 Tahmin	2026 Tahmin
2- Eğitim bilimleri kontenjan doluluk oranı	Oran	95,78	98,37	94	98,63	99	99,63

**Göstergeye İlişkin Açıklama:** İlgili yılda Eğitim bilimleri alanında YÖK tarafından belirlenen kontenjanların kayıtlı olan öğrenci sayısına oranını ifade eder. hesaplamada Eğitim Bilimleri Enstitüsü ve Eğitim Fakültesi dikkate alınmıştır.

**Hesaplama Yöntemi:** -Kontenjan sayısı / Kayıt olan öğrenci sayısı

**Verinin Kaynağı:** Öğrenci İşleri Daire Başkanlığı

**Sorumlu İdare:**

Performans Göstergesi	Ölçü Birimi	2022	2023 Planlanan	2023 YS Gerç. Tahmini	2024 Hedef	2025 Tahmin	2026 Tahmin
3- Eğitimin program süresinde bitirilme oranı	Oran	48,81	44	43	45	47	55

**Göstergeye İlişkin Açıklama:** Öğrenim süreleri programlar için belirlenen asgari süreler dikkate alınarak hesaplanmıştır

**Hesaplama Yöntemi:** -Süresinde Bitiren Öğrenci Sayısı\*100/Kontenjan

**Verinin Kaynağı:** Öğrenci İşleri Daire Başkanlığı

**Sorumlu İdare:**

Performans Göstergesi	Ölçü Birimi	2022	2023 Planlanan	2023 YS Gerç. Tahmini	2024 Hedef	2025 Tahmin	2026 Tahmin
4- Fen bilimleri kontenjan doluluk oranı	Oran	96,61	98,9	98	99,5	99,8	99,9

**Göstergeye İlişkin Açıklama:** İlgili yılda Fen bilimleri alanında YÖK tarafından belirlenen kontenjanları kayıtlı olan öğrenci sayıları dikkate alınmıştır

**Hesaplama Yöntemi:** -Kontenjan sayısı / Kayıt olan öğrenci sayısı

**Verinin Kaynağı:** Öğrenci İşleri Daire Başkanlığı

**Sorumlu İdare:**

Performans Göstergesi	Ölçü Birimi	2022	2023 Planlanan	2023 YS Gerç. Tahmini	2024 Hedef	2025 Tahmin	2026 Tahmin
5- Kütüphanede bulunan basılı ve elektronik kaynak sayısı	Sayı	945.136	935.832	935.832	1.064.922	1.075.922	1.086.922

**Göstergeye İlişkin Açıklama:** Basılı ve elektronik yayın sayısını bütçe gerçekleştirmeleri çerçevesinde abone olunan elektronik veri tabanları artış ve azalış yönünde değişimler gösterebilmektedir.

**Hesaplama Yöntemi:** --Kütüphanede bulunan basılı ve elektronik yayın sayısı

**Verinin Kaynağı:** Kütüphane ve Dokümantasyon Daire Başkanlığı

**Sorumlu İdare:**

Performans Göstergesi	Ölçü Birimi	2022	2023 Planlanan	2023 YS Gerç. Tahmini	2024 Hedef	2025 Tahmin	2026 Tahmin
6- Kütüphanede bulunan öğrenci başına düşen basılı ve elektronik kaynak sayısı	Sayı	0,07	0,08	0,07	0,08	0,08	0,09

**Göstergeye İlişkin Açıklama:** Basılı ve elektronik yayın sayısını bütçe gerçekleştirmeleri çerçevesinde abone olunan elektronik veri tabanları artış ve azalış yönünde değişimler gösterebilmektedir.

**Hesaplama Yöntemi:** --Kütüphanede bulunan basılı ve elektronik yayın sayısı/ ilgili yılda kayıtlı öğrenci sayısı

**Verinin Kaynağı:** Kütüphane ve Dokümantasyon Daire Başkanlığı

**Sorumlu İdare:**

Performans Göstergesi	Ölçü Birimi	2022	2023 Planlanan	2023 YS Gerç. Tahmini	2024 Hedef	2025 Tahmin	2026 Tahmin
7- Kütüphaneden yararlanan kişi sayısı	Sayı	783.674	647.043	647.043	839.948	873.546	908.487

**Göstergeye İlişkin Açıklama:** İlgili yılda kütüphane hizmetlerinden yararlanmak için kütüphaneye giriş yapan kişi sayısı

**Hesaplama Yöntemi:** -İlgili yılda kütüphane hizmetlerinden yararlanan kişi sayısı

**Verinin Kaynağı:** Kütüphane ve Dokümantasyon Daire Başkanlığı

**Sorumlu İdare:**

Performans Göstergesi	Ölçü Birimi	2022	2023 Planlanan	2023 YS Gerç. Tahmini	2024 Hedef	2025 Tahmin	2026 Tahmin
8- Lisansüstü öğrencilerin toplam öğrenciler içindeki payı	Oran	9,9	13	10	14	15	15

**Göstergeye İlişkin Açıklama:** lisansüstü öğrenci: yüksek lisans, doktora toplam öğrenci: ön lisans, lisans, yüksek lisans, doktora

**Hesaplama Yöntemi:** --Lisansüstü öğrenci sayısı/Toplam öğrenci sayısı

**Verinin Kaynağı:** Öğrenci İşleri Daire Başkanlığı

**Sorumlu İdare:**

Performans Göstergesi	Ölçü Birimi	2022	2023 Planlanan	2023 YS Gerç. Tahmini	2024 Hedef	2025 Tahmin	2026 Tahmin
9- Öğrenci başına düşen eğitim alanı	Metrekare	5,87	6,03	5,43	5,98	6,43	6,43

**Göstergeye İlişkin Açıklama:** Eğitim alanları m2 olarak alınmıştır. Öğrenci sayısı ilgili yılda kayıtlı tüm öğrencileri kapsamakta olup kampüs ayırımı yapılmamıştır

**Hesaplama Yöntemi:** -Toplam eğitim alanı/ Öğrenci sayısı

**Verinin Kaynağı:** Yapı İşleri ve Teknik Daire Başkanlığı

**Sorumlu İdare:**

Performans Göstergesi	Ölçü Birimi	2022	2023 Planlanan	2023 YS Gerç. Tahmini	2024 Hedef	2025 Tahmin	2026 Tahmin
10- Öğrenci başına düşen kapalı alan	Metrekare	12,09	12,14	11,04	12,72	13,21	13,21

**Göstergeye İlişkin Açıklama:** Üniversitemiz merkez kampüsü ve diğer tüm kampüsler alanları ile ilgili yılda kayıtlı öğrenci sayıları dikkate alınarak hesaplama yapılmıştır.

**Hesaplama Yöntemi:** -Toplam kapalı alan/Öğrenci sayısı

**Verinin Kaynağı:** Yapı İşleri ve Teknik Daire Başkanlığı

**Sorumlu İdare:**

Performans Göstergesi	Ölçü Birimi	2022	2023 Planlanan	2023 YS Gerç. Tahmini	2024 Hedef	2025 Tahmin	2026 Tahmin
11- Öğrenci değişim programlarından yararlanan öğrencilerin oranı	Oran	0,012	0,012	0,010	0,012	0,013	0,014

**Göstergeye İlişkin Açıklama:**

**Hesaplama Yöntemi:** -

**Verinin Kaynağı:** Lütfen detay ekranından kaynak ve yayınlama sıklığı bilgilerini giriniz!

**Sorumlu İdare:**

Performans Göstergesi	Ölçü Birimi	2022	2023 Planlanan	2023 YS Gerç. Tahmini	2024 Hedef	2025 Tahmin	2026 Tahmin
12- Öğretim üyesi başına düşen öğrenci sayısı	Sayı	51,51	56	59	57,94	57,82	57,43

**Göstergeye İlişkin Açıklama:** İlgili yılda Üniversitemizde eğitim veren tüm unvanlarda bulunan akademik kadro dikkate alınarak hesaplanmıştır

**Hesaplama Yöntemi:** -İlgili yılda kayıtlı öğrenci sayısı/ Öğretim elamanı sayısı

**Verinin Kaynağı:** Personel Daire Başkanlığı -Öğrenci İşleri Daire Başkanlığı

**Sorumlu İdare:**

Performans Göstergesi	Ölçü Birimi	2022	2023 Planlanan	2023 YS Gerç. Tahmini	2024 Hedef	2025 Tahmin	2026 Tahmin
13- Sağlık bilimleri kontenjan doluluk oranı	Oran	92,2	97,5	93	98,5	98,75	98

**Göstergeye İlişkin Açıklama:** Sağlık Bilimleri Enstitüsü, Tıp Fakültesi, Veteriner Fakültesi, Sağlık Bilimleri Fakültesi, Sağlık Hizmetleri MYO dikkate alınmıştır.

**Hesaplama Yöntemi:** -Kontenjan sayısı / Kayıt olan öğrenci sayısı

**Verinin Kaynağı:** Öğrenci İşleri Daire Başkanlığı

**Sorumlu İdare:**

Performans Göstergesi	Ölçü Birimi	2022	2023 Planlanan	2023 YS Gerç. Tahmini	2024 Hedef	2025 Tahmin	2026 Tahmin
14- Sosyal bilimler kontenjan doluluk oranı	Oran	98,11	99,3	99	96,6	97,5	98

**Göstergeye İlişkin Açıklama:** Sosyal Bilimler Enstitüsü, İ.İ.B.F, İlahiyat Fakültesi, Fen-Edebiyat Fakültesi Sosyal Bölümleri, Hukuk Fakültesi, Güzel Sanatlar Fakültesi, İnegöl İşletme Fakültesi, Spor Bilimleri Fakültesi, Devlet Konservatuvarı, Sosyal Bilimler MYO, MKP MYO, Karacabey MYO, İnegöl MYO, İznik MYO, Yenişehir İ.O. MYO, Orhangazi Y.K.A.Ç MYO, Gemlik A.K. MYO Orhaneli MYO, Keles MYO, Harmancık MYO, Büyükorhan MYO, Mennan Pasinli Atçılık MYO dikkate alınmıştır.

**Hesaplama Yöntemi:** -Kontenjan sayısı / Kayıt olan öğrenci sayısı

**Verinin Kaynağı:** Öğrenci İşler Daire Başkanlığı

**Sorumlu İdare:**

Performans Göstergesi	Ölçü Birimi	2022	2023 Planlanan	2023 YS Gerç. Tahmini	2024 Hedef	2025 Tahmin	2026 Tahmin
15- Teknokent veya Teknoloji Transfer Ofisi (TTO) projelerine katılan öğrenci sayısı	Sayı	21	182	175	182	200	220

**Göstergeye İlişkin Açıklama:** Teknokent (Ulutek) ve teknoloji transfer ofisi projelerine katılan öğrencileri kapsamaktadır

**Hesaplama Yöntemi:** -İlgili yıl içerisinde projelere katılan öğrenci sayısı

**Verinin Kaynağı:** ULUTEK - Teknoloji Transfer Ofisi

**Sorumlu İdare:**

Performans Göstergesi	Ölçü Birimi	2022	2023 Planlanan	2023 YS Gerç. Tahmini	2024 Hedef	2025 Tahmin	2026 Tahmin
16- Uluslararası kuruluşlarla ortak uygulanan eğitim programı sayısı	Sayı	0	1	1	1	1	1

**Göstergeye İlişkin Açıklama:** İlgili eğitim öğretim yılında Uluslararası kuruluşlar ile ortak yürütülen eğitim sayısının ifade eder

**Hesaplama Yöntemi:** - Uluslararası kuruluşlar ile ortak yürütülen eğitim sayısı

**Verinin Kaynağı:** Öğrenci İşleri Daire Başkanlığı

**Sorumlu İdare:**



Performans Göstergesi	Ölçü Birimi	2022	2023 Planlanan	2023 YS Gerç. Tahmini	2024 Hedef	2025 Tahmin	2026 Tahmin
17- Yabancı dilde eğitim veren program sayısı	Sayı	16	17	16	18	19	20

**Göstergeye İlişkin Açıklama:** %100 ve %30 yabancı dilde eğitim veren programları kapsamaktadır

**Hesaplama Yöntemi:** -İlgili yılda yabancı dilde eğitim veren program sayısı

**Verinin Kaynağı:** Öğrenci İşleri Daire Başkanlığı

**Sorumlu İdare:**

Performans Göstergesi	Ölçü Birimi	2022	2023 Planlanan	2023 YS Gerç. Tahmini	2024 Hedef	2025 Tahmin	2026 Tahmin
18- Yabancı uyruklu akademisyen sayısı	Sayı	21	30	28	27	30	35

**Göstergeye İlişkin Açıklama:** Üniversitemiz bünyesinde görev yapmakta olan yabancı uyruklu akademisyen sayısını ifade etmektedir.

**Hesaplama Yöntemi:** -İlgili yıl içerisinde Üniversite görev yapan yabancı uyruklu akademisyen sayısı

**Verinin Kaynağı:** Personel Daire Başkanlığı

**Sorumlu İdare:**

Performans Göstergesi	Ölçü Birimi	2022	2023 Planlanan	2023 YS Gerç. Tahmini	2024 Hedef	2025 Tahmin	2026 Tahmin
19- Yabancı uyruklu öğrenci sayısı	Sayı	6.383	7.300	6.900	7.400	7.500	7.000

**Göstergeye İlişkin Açıklama:** Üniversitemize merkezi sınav sistemi ve üniversitemiz tarafından yapılan sınavlar sonucu kayıt yaptıran öğrencileri ifade etmektedir.

**Hesaplama Yöntemi:** -İlgili yılda kayıtlı olan toplam yabancı öğrenci sayısı

**Verinin Kaynağı:** Öğrenci İşleri Daire Başkanlığı

**Sorumlu İdare:**

Performans Göstergesi	Ölçü Birimi	2022	2023 Planlanan	2023 YS Gerç. Tahmini	2024 Hedef	2025 Tahmin	2026 Tahmin
20- Yan dal ve çift ana dal programından mezun olanların toplam mezun sayısına oranı	Oran	0,48	0,45	0,9	1	1,1	1,2

**Göstergeye İlişkin Açıklama:** İlgili yılda Yan dal+ana dal mezun sayısının toplam mezun sayısına oranını ifade eder

**Hesaplama Yöntemi:** -Yan dal+ çift anadal mezun sayısı\*100/Genel mezun sayısı

**Verinin Kaynağı:** Öğrenci İşleri Daire Başkanlığı

**Sorumlu İdare:**

**Alt Program Kapsamında Yürütülecek Faaliyet Maliyetleri**

Faaliyetler	2023 Bütçe	2023 Harcama Haziran	2024 Bütçe	2025 Tahmin	2026 Tahmin
<b>Doktora Öğrencilerine Yönelik Burs Hizmetleri</b>	0	1.210.770	0	0	0
Bütçe İçi	0	1.210.770	0	0	0
Bütçe Dışı	0	0	0	0	0
<b>Doktora ve Tıpta Uzmanlık Eğitimi</b>	126.425.000	38.267.396	311.161.000	385.856.000	442.969.000
Bütçe İçi	126.425.000	38.267.396	311.161.000	385.856.000	442.969.000
Bütçe Dışı	0	0	0	0	0
<b>Lisans Öğrencilerine Yönelik Burs Hizmetleri</b>	0	440.625	0	0	0
Bütçe İçi	0	440.625	0	0	0
Bütçe Dışı	0	0	0	0	0
<b>Yabancı Uyruklu Öğrenci Programı Kapsamında Yürütülen Hizmetler</b>	0	0	0	0	0
Bütçe İçi	0	0	0	0	0
Bütçe Dışı	0	0	0	0	0
<b>Yükseköğretim Kurumları Bilgi ve Kültürel Kaynaklar ile Sportif Altyapısının Geliştirilmesi Hizmetleri</b>	13.793.000	9.405.848	27.768.000	19.567.000	22.537.000
Bütçe İçi	13.793.000	9.405.848	27.768.000	19.567.000	22.537.000
Bütçe Dışı	0	0	0	0	0
<b>Yükseköğretim Kurumları Birinci Öğretim</b>	1.445.837.048	857.878.002	3.630.414.529	4.515.203.941	5.166.385.517
Bütçe İçi	1.422.267.000	839.609.923	3.597.419.000	4.469.012.000	5.101.719.000
Bütçe Dışı	23.570.048	18.268.079	32.995.529	46.191.941	64.666.517
<b>Yükseköğretim Kurumları İkinci Öğretim</b>	17.527.000	5.172.163	28.800.000	36.000.000	40.500.000
Bütçe İçi	17.527.000	5.172.163	28.800.000	36.000.000	40.500.000
Bütçe Dışı	0	0	0	0	0

<b>Yükseköğretim Kurumları Tezsiz Yüksek Lisans</b>	<b>2.511.000</b>	<b>958.607</b>	<b>4.900.000</b>	<b>5.360.000</b>	<b>6.175.000</b>
Bütçe İçi	2.511.000	958.607	4.900.000	5.360.000	6.175.000
Bütçe Dışı	0	0	0	0	0
<b>Yükseköğretim Kurumları Uluslararası Ortak Eğitim ve Öğretim Programı</b>	<b>21.752.396</b>	<b>4.439.345</b>	<b>25.000.000</b>	<b>28.000.000</b>	<b>30.000.000</b>
Bütçe İçi	0	0	0	0	0
Bütçe Dışı	21.752.396	4.439.345	25.000.000	28.000.000	30.000.000
<b>Yükseköğretim Kurumları Yaz Okulları</b>	<b>8.383.000</b>	<b>0</b>	<b>9.000.000</b>	<b>11.077.000</b>	<b>12.560.000</b>
Bütçe İçi	8.383.000	0	9.000.000	11.077.000	12.560.000
Bütçe Dışı	0	0	0	0	0
<b>T O P L A M</b>	<b>1.636.228.444</b>	<b>917.772.756</b>	<b>4.037.043.529</b>	<b>5.001.063.941</b>	<b>5.721.126.517</b>
Bütçe İçi	1.590.906.000	895.065.332	3.979.048.000	4.926.872.000	5.626.460.000
Bütçe Dışı	45.322.444	22.707.424	57.995.529	74.191.941	94.666.517

#### Faaliyetlere İlişkin Açıklamalar:

#### **Doktora Öğrencilerine Yönelik Burs Hizmetleri**

Öncelikli alanlarda nitelikli bilgi üretmek amaçlı insan kaynağına olan ihtiyacı karşılamak üzere, devlet üniversitelerindeki doktora programlarında öğrenim gören öğrencileri desteklemek için YÖK tarafından verilen doktora burslarının takibi ve mali konulardaki faaliyetleri.

Yasal Dayanaklar

2547 sayılı Yükseköğretim Kanununun 10 uncu maddesi

Öncelikli Alanlarda Doktora Eğitimi Yapan Araştırma Görevlilerinin Yurtdışına Gönderilmesi

Halinde Verilecek Desteklere İlişkin Usul ve Esaslar

Yükseköğretim Kurulu Tarafından Doktora Programlarına Kayıtlı Öğrencilere Verilecek Burslara İlişkin Usul ve Esaslar

#### **Doktora ve Tıpta Uzmanlık Eğitimi**

Yükseköğretim kurumlarında tezli yüksek lisans, doktora, sanatta yeterlik veya tıpta uzmanlık öğrenimi görenlere yönelik sunulan hizmetler.

Yasal Dayanaklar

2547 sayılı Yükseköğretim Kanununun 44 üncü maddesinin (c) bendi

Uludağ Üniversitesi Lisansüstü Eğitim Öğretim Yönetmeliği

Tıpta ve Diş Hekimliğinde Uzmanlık Eğitim Yönetmeliği

#### **Fen ve Mühendislik Bilimleri Öğrencilerinin Uygulamalı Eğitimi**

#### **Lisans Öğrencilerine Yönelik Burs Hizmetleri**

Yükseköğretim sistemimizde her düzeyde niteliğin artırılmasına yönelik ülkemiz için büyük önem arz eden ve Yükseköğretim Kurulunca desteklenmesine karar verilen lisans programlarımıza ilk üç sırada yerleşen ve kayıt yaptıran öğrencilere Yükseköğretim Kurulunca belirlenen miktarda ve sürede verilen aylık burs desteği sağlanmaktadır.

Yasal Dayanak:

2547 sayılı Yükseköğretim Kanununun 10 uncu maddesi

Yükseköğretim Kurumlarındaki Lisans Programlarına Kayıtlı Öğrencilere Verilecek Burslara İlişkin Usul ve Esaslar

Temel Bilimler Üstün Başarı Sınıflarında Eğitim Görecek Öğrencilerin Seçimi İle Kayıt, Eğitim ve Takip İşlemlerinin Yürütülmesine İlişkin Tebliğ

## **Yabancı Uyruklu Öğrenci Programı Kapsamında Yürütülen Hizmetler**

Yükseköğretim Kurulunun işbirliği protokolü ve/veya mutabakat zaptı imzaladığı ülkelerden gelen ve yükseköğretim kurumlarına yerleştirilen yabancı uyruklu öğrencilere ilişkin faaliyetler.  
2547 sayılı Yükseköğretim Kanununun 6, 7 ve 14 üncü maddeleri  
Yükseköğretim Kurulu Yurtdışından Öğrenci Kabulüne İlişkin Esaslar  
Bursa Uludağ Üniversitesi Yurtdışından Öğrenci Kabulüne İlişkin Yönerge

## **Yükseköğretim Kurumları Bilgi ve Kültürel Kaynaklar ile Sportif Altyapının Geliştirilmesi Hizmetleri**

Kütüphanecilik alanındaki gelişmeleri izleyerek yeni teknolojilerin kütüphaneye girmesi için çalışmalar yapmak, eğitim-öğretim ve araştırmaların gerektirdiği her türlü bilgi ve belgeyi sağlayarak bilgilerin sistematik bir şekilde düzenlenmesi ve kullanıma sunulması için gerekli kütüphane hizmetlerini düzenlemek, yürütmek ve denetlemek.

Dayanak:

2547 sayılı Yükseköğretim Kanunu

## **Yükseköğretim Kurumları Birinci Öğretim**

Yükseköğretim kurumlarında önlisans ve lisans programlarının örgün eğitim saatlerinde yürütülmesi hizmeti.

Yasal Dayanaklar

2547 sayılı Yükseköğretim Kanununun 3 üncü maddesinin (u) bendi ve 44 üncü maddesi  
Uludağ Üniversitesi Önlisans ve Lisans Öğretim Yönetmeliği

## **Yükseköğretim Kurumları İkinci Öğretim**

Yükseköğretim kurumlarında önlisans ve lisans programlarının örgün eğitim saatleri dışındaki zamanlarda (akşam saatlerinde, hafta sonunda) yürütülmesi hizmeti.

Yasal Dayanak:

2547 sayılı Kanununun 44. maddesi

Yükseköğretim Kurumlarında İkili Öğretim Yapılması, 2547 Sayılı Yükseköğretim Kanununun Bazı Maddelerinin Değiştirilmesi ve Bu Kanuna Bir Ek Madde Eklenmesi Hakkında Kanun

## **Yükseköğretim Kurumları Tezsiz Yüksek Lisans**

Yükseköğretim kurumları bünyesindeki tezsiz yüksek lisans programları için yürütülecek işlem ve süreçler.

Yasal Dayanak:

2547 sayılı Yükseköğretim Kanununun ek 27 nci maddesi

Lisansüstü Eğitim ve Öğretim Yönetmeliği

Yükseköğretim Kurumlarında Yürütülen Tezsiz Yüksek Lisans Programları Uygulama Esas ve Usulleri

Bursa Uludağ Üniversitesi Lisansüstü Eğitim ve Öğretim Yönetmeliği

## **Yükseköğretim Kurumları Uluslararası Ortak Eğitim ve Öğretim Programı**

### **Yükseköğretim Kurumları Yaz Okulları**

Yükseköğretim kurumlarında güz ve bahar dönemleri dışında yaz döneminde açılan eğitim-öğretim programına ilişkin yürütülen hizmetler.

Yasal Dayanaklar:

2547 sayılı Yükseköğretim Kanununun ek 26 ncı maddesi

Yükseköğretim Kurumlarında Yürütülen Yaz Okulları Programları Uygulama Esas ve Usulleri

**Alt Program Adı:** ÖĞRETİM ELEMANLARINA SAĞLANAN BURS VE DESTEKLER**Gerekçe ve Açıklamalar**

Öğretim elemanlarının niteliğini arttırmak amacıyla kütüphane veri tabanlarının çoğaltılması, gerekli sunucu sistemlerinin artırılması, süreli yayın, basılı yayın ve elektronik yayın kapasitesinin artırılmasını sağlamaktır. Ayrıca yurtdışı ve yurtiçi kongre, sempozyum, seminer, sanatsal, sportif vb. etkinliklere katılımlar desteklenerek uluslararası alanda ülkemizi temsil edecek bilimsel çalışmaların yapılmasına öncülük etmektedir. Öğretim elemanlarının yayın teşvikleri vb. aracılığıyla akademik gelişimlerini dinamik tutmalarını sağlamaktır.

**Alt Program Hedefi:**

Alanında yetkin, araştırmacı, bilgi üreten ve aktaran akademisyenler yetiştirilmesi

**Performans Göstergeleri**

Performans Göstergesi	Ölçü Birimi	2022	2023 Planlanan	2023 YS Gerç. Tahmini	2024 Hedef	2025 Tahmin	2026 Tahmin
1- SCI, SCI-Expanded, SSCI ve AHCI kapsamındaki dergilerde öğretim elemanı başına düşen yayın sayısı	Sayı	0,02	0,33	0,32	0,33	0,34	0,35

**Göstergeye İlişkin Açıklama:** Yayın : SCI, SCI-Expanded, SSCI ve AHCI indexlerinde taranan yayınlar

Öğretim Elemanı : İlgili yılda Üniversitemizde görev yapan öğretim elemanı sayısı.

**Hesaplama Yöntemi:** ---İlgili yıl içerisinde yayınlanan Yayın sayısı/Öğretim elemanı sayısı

**Verinin Kaynağı:** Genel Sekreterlik (Kalite Koordinatörlüğü) Personel Daire Başkanlığı

**Sorumlu İdare:**

Performans Göstergesi	Ölçü Birimi	2022	2023 Planlanan	2023 YS Gerç. Tahmini	2024 Hedef	2025 Tahmin	2026 Tahmin
2- Yükseköğretim Kurulu tarafından belirlenecek öncelikli alanlarda sağlanan burslardan yararlanan doktora öğrenci sayısı	Sayı	68	75	70	75	80	85

**Göstergeye İlişkin Açıklama:** İlgili yılda YÖK tarafından sağlanan burstan yararlanan öğrenci sayısı

**Hesaplama Yöntemi:** -İlgili yılda YÖK tarafından sağlanan burstan yararlanan öğrenci sayısı

**Verinin Kaynağı:** Genel Sekreterlik - Bilimsel Araştırma Projeleri Birimi

**Sorumlu İdare:**

Performans Göstergesi	Ölçü Birimi	2022	2023 Planlanan	2023 YS Gerç. Tahmini	2024 Hedef	2025 Tahmin	2026 Tahmin
3- Yükseköğretim Kurulu tarafından sağlanan araştırma desteklerinden yararlananların sayısı	Sayı	157	160	160	160	170	180

**Göstergeye İlişkin Açıklama:** İlgili yıl içerisinde araştırma burslarından yararlanan öğrenci sayısı baz alınmıştır

**Hesaplama Yöntemi:** -İlgili yıl içerisinde araştırma burslarından yararlanan öğrenci sayısı

**Verinin Kaynağı:** Genel Sekreterlik

**Sorumlu İdare:**

Performans Göstergesi	Ölçü Birimi	2022	2023 Planlanan	2023 YS Gerç. Tahmini	2024 Hedef	2025 Tahmin	2026 Tahmin
4- Yükseköğretim Kurulu, Türkiye Bilimler Akademisi ve TÜBİTAK bilim, teşvik ve sanat ödülleri sayısı	Sayı	0	1	1	1	2	3

**Göstergeye İlişkin Açıklama:**

**Hesaplama Yöntemi:** -

**Verinin Kaynağı:** Lütfen detay ekranından kaynak ve yayınlama sıklığı bilgilerini giriniz!

**Sorumlu İdare:**

#### Alt Program Kapsamında Yürütülecek Faaliyet Maliyetleri

Faaliyetler	2023 Bütçe	2023 Harcama Haziran	2024 Bütçe	2025 Tahmin	2026 Tahmin
<b>Öğretim Üyesi Yetiştirme Programı ve Yurtdışı Destek Hizmetleri</b>	0	3.668	0	0	0
Bütçe İçi	0	3.668	0	0	0
Bütçe Dışı	0	0	0	0	0
<b>T O P L A M</b>	<b>0</b>	<b>3.668</b>	<b>0</b>	<b>0</b>	<b>0</b>
Bütçe İçi	0	3.668	0	0	0
Bütçe Dışı	0	0	0	0	0

**Faaliyetlere İlişkin Açıklamalar:**

#### **Öğretim Üyesi Yetiştirme Programı ve Yurtdışı Destek Hizmetleri**

Yükseköğretim Kurumlarına Öğretim Üyesi Yetiştirme Programı kapsamında öğretim üyesi yetiştirilmesine ilişkin faaliyetler.

Yasal Dayanaklar

2547 sayılı Yükseköğretim Kanununun 10 uncu maddesi

## Öğretim Üyesi Yetiştirme Programına İlişkin Usul ve Esaslar

**Alt Program Adı:** YÜKSEKÖĞRETİMDE ÖĞRENCİ YAŞAMI  
**Gereke ve Açıklamalar**

Üniversitemizin çeşitli birimlerinde öğrencilerin gelişimine katkı sağlayacak birimlerde kısmi zamanlı öğrenci çalıştırılması, merkez kampüsü ile bağlı yerleşkelerde bulunan 23 adet yemekhanede öğrencilere öğle ve akşam yemek hizmeti verilmesi, öğrencilerin sosyal ve kültürel yönlerini ön plana çıkararak, üretkenliklerini arttıracak çeşitli faaliyetlere yönlendirmek ve öğrenci topluluklarına gerekli altyapı oluşturulması vasıtasıyla bilim, kültür-sanat, mesleki ve spor etkinlikleri ile sosyal sorumluluk proje sayılarının artırılarak öğrencilerin sosyal yönlerinin geliştirilmesini sağlamaktır. Bunun yanı sıra mevcut öğrenci yurtlarının fiziki koşullarının iyileştirilmesi ve yeni yurt binaları yapılmak suretiyle öğrencilere optimum düzeyde barınma hizmeti sunmaktır.

### Alt Program Hedefi:

Yükseköğretim öğrencilerine sunulan beslenme ve barınma hizmetlerinin kalitesinin artırılması; öğrencilerin kişisel ve sosyal gelişimi desteklenerek yaşam kalitesinin yükseltilmesi

### Performans Göstergeleri

Performans Göstergesi	Ölçü Birimi	2022	2023 Planlanan	2023 YS Gerç. Tahmini	2024 Hedef	2025 Tahmin	2026 Tahmin
1- Barınma hizmetlerinden yararlanan öğrenci sayısı	Sayı	317	400	464	450	470	480

**Göstergeye İlişkin Açıklama:** Dönem içinde üniversite tarafından sağlanan olanaklar ile barınma hizmetini karşılayan öğrenci sayısını ifade etmektedir.

**Hesaplama Yöntemi:** -İlgili yıl içerisinde barınma hizmetlerinden yararlanan öğrenci sayı

**Verinin Kaynağı:** Sağlık Kültür ve Spor Daire Başkanlığı

**Sorumlu İdare:**

Performans Göstergesi	Ölçü Birimi	2022	2023 Planlanan	2023 YS Gerç. Tahmini	2024 Hedef	2025 Tahmin	2026 Tahmin
2- Beslenme hizmetlerinden yararlanan öğrenci sayısı	Sayı	131.405	1.000.000	750.000	1.100.000	1.200.000	1.300.000

**Göstergeye İlişkin Açıklama:** Üniversitemiz tüm kampüslerinde sağlanan beslenmeden yararlanan öğrenci sayısını ifade etmektedir.

**Hesaplama Yöntemi:** -Dönem içinde öğrenci yemekhane hizmetlerinden yararlanan öğrenci sayısı

**Verinin Kaynağı:** Sağlık Kültür ve Spor Daire Başkanlığı

**Sorumlu İdare:**

Performans Göstergesi	Ölçü Birimi	2022	2023 Planlanan	2023 YS Gerç. Tahmini	2024 Hedef	2025 Tahmin	2026 Tahmin
3- Öğrenci başına düşen sosyal donatı alanı	Metrekare	1,68	1,90	1,72	1,95	1,95	1,95

**Göstergeye İlişkin Açıklama:** Üniversitemiz tüm kampüslerini içermektedir. Üniversitemiz tarafından sosyal donatı alanlarının artırılması ve kalitesinin yükseltilmesi hedeflenmektedir.

**Hesaplama Yöntemi:** -Toplam sosyal donatı m2 / Toplam öğrenci sayısı

**Verinin Kaynağı:** Yapı İşleri ve Teknik Daire Başkanlığı

**Sorumlu İdare:**

Performans Göstergesi	Ölçü Birimi	2022	2023 Planlanan	2023 YS Gerç. Tahmini	2024 Hedef	2025 Tahmin	2026 Tahmin
4- Öğrenci kulüp ve topluluk sayısı	Sayı	178	175	160	180	185	190

**Göstergeye İlişkin Açıklama:** Sadece faal olduğu belirlenen topluluk sayısını ifade etmektedir

**Hesaplama Yöntemi:** -İlgili yılda faaliyet gösteren öğrenci topluluk sayısı

**Verinin Kaynağı:** Sağlık Kültür ve Spor Daire Başkanlığı

**Sorumlu İdare:**

Performans Göstergesi	Ölçü Birimi	2022	2023 Planlanan	2023 YS Gerç. Tahmini	2024 Hedef	2025 Tahmin	2026 Tahmin
5- Sosyal, kültürel ve sportif faaliyet sayısı	Sayı	1.744	1,000	1.500	2.000	2.500	3.000

**Göstergeye İlişkin Açıklama:** Bütün sosyal sportif ve kültürel faaliyetleri kapsamaktadır.

**Hesaplama Yöntemi:** -İlgili yıl içinde yapılan toplam faaliyet sayısı

**Verinin Kaynağı:** Sağlık Kültür ve Spor Daire Başkanlığı

**Sorumlu İdare:**



Performans Göstergesi	Ölçü Birimi	2022	2023 Planlanan	2023 YS Gerç. Tahmini	2024 Hedef	2025 Tahmin	2026 Tahmin
6- Yükseköğretimde öğrenci başına barınma harcaması	TL	352	428	375	450	500	600

**Göstergeye İlişkin Açıklama:** Bütçe imkanları kapsamında her yıl iyileşme öngörülmektedir.

**Hesaplama Yöntemi:** --Barınma Hizmetleri için harcanan ödenek / Öğrenci sayısı

**Verinin Kaynağı:** Sağlık Kültür ve Spor Daire Başkanlığı

**Sorumlu İdare:**

Performans Göstergesi	Ölçü Birimi	2022	2023 Planlanan	2023 YS Gerç. Tahmini	2024 Hedef	2025 Tahmin	2026 Tahmin
7- Yükseköğretimde öğrenci başına beslenme harcaması	TL	21	24	25	35	40	45

**Göstergeye İlişkin Açıklama:** Yaşanan Pandemi Dolayısı ile 2022 yılı rakamlarında dalgalanmalar meydana gelmiştir

**Hesaplama Yöntemi:** -Dönem içi beslenme harcaması/Öğrenci sayısı

**Verinin Kaynağı:** Sağlık Kültür ve Spor Daire Başkanlığı

**Sorumlu İdare:**

Performans Göstergesi	Ölçü Birimi	2022	2023 Planlanan	2023 YS Gerç. Tahmini	2024 Hedef	2025 Tahmin	2026 Tahmin
8- Yükseköğretimde öğrenci yaşamından memnuniyet oranı	Oran	60	65	70	65	80	95

**Göstergeye İlişkin Açıklama:** Anket sonuçları dönem içinde yapılan anketlerin ortalamasını ifade eder. Pandemi dolayısı ile 2021 yılı içerisinde anket çalışması sonuçlandırılmamıştır.

**Hesaplama Yöntemi:** -Anket-İlgili yıl içinde yapılan anket sonuçları

**Verinin Kaynağı:** Sağlık Kültür ve Spor Daire Başkanlığı

**Sorumlu İdare:**

Performans Göstergesi	Ölçü Birimi	2022	2023 Planlanan	2023 YS Gerç. Tahmini	2024 Hedef	2025 Tahmin	2026 Tahmin
9- Yükseköğretimde öğrencilere sunulan sağlık hizmetinden yararlanan öğrenci sayısının toplam öğrenci sayısına oranı	Oran	0,27	0,27	0,30	2	2,5	3

**Göstergeye İlişkin Açıklama:** Üniversitemizde öğrenciler için sunulan tüm sağlık hizmetlerini ifade etmekte olup bu hizmetlerden yararlanan öğrenci sayısında artış öngörülmektedir.

**Hesaplama Yöntemi:** -Sağlık hizmetlerinden yararlanan öğrenci sayısı/ Toplam öğrenci sayısı

**Verinin Kaynağı:** Sağlık Kültür ve Spor Daire Başkanlığı

**Sorumlu İdare:**

#### Alt Program Kapsamında Yürütülecek Faaliyet Maliyetleri

Faaliyetler	2023 Bütçe	2023 Harcama Haziran	2024 Bütçe	2025 Tahmin	2026 Tahmin
<b>Yükseköğretimde Barınma Hizmetleri</b>	<b>1.245.000</b>	<b>580.158</b>	<b>2.186.000</b>	<b>2.691.000</b>	<b>3.051.000</b>
Bütçe İçi	1.245.000	580.158	2.186.000	2.691.000	3.051.000
Bütçe Dışı	0	0	0	0	0
<b>Yükseköğretimde Beslenme Hizmetleri</b>	<b>19.462.000</b>	<b>7.385.397</b>	<b>49.568.000</b>	<b>61.017.000</b>	<b>69.182.000</b>
Bütçe İçi	19.462.000	7.385.397	49.568.000	61.017.000	69.182.000
Bütçe Dışı	0	0	0	0	0
<b>Yükseköğretimde Kültür ve Spor Hizmetleri</b>	<b>2.130.000</b>	<b>446.414</b>	<b>3.741.000</b>	<b>4.606.000</b>	<b>5.221.000</b>
Bütçe İçi	2.130.000	446.414	3.741.000	4.606.000	5.221.000
Bütçe Dışı	0	0	0	0	0
<b>Yükseköğretimde Öğrenci Yaşamına İlişkin Diğer Hizmetler</b>	<b>36.905.000</b>	<b>13.380.140</b>	<b>67.002.000</b>	<b>107.730.000</b>	<b>124.587.000</b>
Bütçe İçi	36.905.000	13.380.140	67.002.000	107.730.000	124.587.000
Bütçe Dışı	0	0	0	0	0
<b>Yükseköğretimde Sağlık Hizmetleri</b>	<b>39.000</b>	<b>0</b>	<b>69.000</b>	<b>85.000</b>	<b>96.000</b>
Bütçe İçi	39.000	0	69.000	85.000	96.000
Bütçe Dışı	0	0	0	0	0
<b>T O P L A M</b>	<b>59.781.000</b>	<b>21.792.109</b>	<b>122.566.000</b>	<b>176.129.000</b>	<b>202.137.000</b>
Bütçe İçi	59.781.000	21.792.109	122.566.000	176.129.000	202.137.000
Bütçe Dışı	0	0	0	0	0

#### Faaliyetlere İlişkin Açıklamalar:

#### Yükseköğretimde Barınma Hizmetleri

2547 sayılı Yükseköğretim Kanununun Sosyal Hizmetler başlıklı 47. maddesi kapsamında

---

üniversiteye bağlı yurtlarda kalan öğrencilere yönelik barınma hizmetleri kapsamında yürütülen faaliyetler.

---

### **Yükseköğretimde Beslenme Hizmetleri**

2547 sayılı Yükseköğretim Kanunu 47. maddesi gereğince Sağlık, Kültür ve Spor Daire Başkanlığı tarafından öğrencilere, akademik ve idari personele sunmuş oldukları beslenme hizmetleri.

---

### **Yükseköğretimde Kültür ve Spor Hizmetleri**

2547 sayılı Yükseköğretim Kanunu'nun 47. maddesi gereğince öğrencilerin sosyal ihtiyaçlarını karşılamak üzere boş zamanlarını değerlendirmek, ruhsal ve bedensel gelişimlerini sağlamak amacıyla, ilgi duydukları alanlarda topluluklar kurulmasını sağlamak, spor, kültür, sanat ve bilim etkinlikleri düzenlemek.

---

### **Yükseköğretimde Öğrenci Yaşamına İlişkin Diğer Hizmetler**

2547 sayılı Yükseköğretim Kanununun Sosyal Hizmetler başlıklı 47. maddesi kapsamında ders dışında öğrencilerin yükseköğretim kurumunun çeşitli birimlerinde kısmi zamanlı olarak geçici işlerde çalıştırıldığı süre ve bu çalışma şekline yararlandırılan öğrencilere ilişkin faaliyetler ile öğrencilere ilişkin barınma, beslenme, kültür, spor ve sağlık hizmetleri dışında kalan hizmetlerin sunumuna ilişkin yürütülen faaliyetler.

---

### **Yükseköğretimde Sağlık Hizmetleri**

2547 sayılı Yükseköğretim Kanunu'nun 47. maddesi gereğince Sağlık, Kültür ve Spor Daire Başkanlığı tarafından öğrencilerin ve personelin sağlık işleri ve tedavileri ile ilgili faaliyetleri yürütmek.

---

**FAALİYET MALİYETLERİ TABLOSU**

<b>İdare Adı</b>	BURSA ULUDAĞ ÜNİVERSİTESİ				
<b>Program Adı</b>	ARAŞTIRMA, GELİŞTİRME VE YENİLİK				
<b>Alt Program Adı</b>	ARAŞTIRMA ALTYAPILARI				
<b>Alt Program Hedefi</b>	Ülkemizin bilgi birikiminin artırılmasına ve teknolojik gelişimine katkıda bulunmak üzere yükseköğretim kurumlarında araştırma altyapılarının kurulması ve kapasitelerinin güçlendirilmesi				
<b>Faaliyet Adı</b>	Yükseköğretim Kurumları Araştırma Altyapısı Kurulması ve Geliştirilmesi				
<b>Açıklama</b>	Yükseköğretim kurumları bünyesinde, yetişmiş nitelikli insan gücü ile günün modern teknolojilerine dayalı makine-teçhizat, donanım ve yazılımı içinde bulunduran, Ar-Ge faaliyetlerinin yapıldığı ileri araştırma laboratuvarı, tematik araştırma laboratuvarı ile merkezî araştırma laboratuvarı ile ilgili faaliyetlerin yürütülmesi. Yasal Dayanaklar: 2547 sayılı Yükseköğretim Kanununun 7 nci maddesinin birinci fıkrasının (d) bendinin (2) numaralı alt bendi ile 14 üncü maddesi Uludağ Üniversitesi Bilim ve Teknoloji Uygulama ve Araştırma Merkezi Yönetmeliği				
<b>EKONOMİK KOD</b>	<b>2023 Bütçe</b>	<b>2023 Harcama (Haziran)</b>	<b>2024 Bütçe</b>	<b>2025 Tahmin</b>	<b>2026 Tahmin</b>
<i>Personel Giderleri</i>					
<i>Sosyal Güvenlik Kurumuna Devlet Primi Giderleri</i>					
<i>Mal ve Hizmet Alım Giderleri</i>	4.503.000	360.887	7.900.000	9.754.000	11.010.000
<i>Faiz Giderleri</i>					
<i>Cari Transferler</i>					
<i>Sermaye Giderleri</i>			8.000.000	9.675.000	10.686.000
<i>Sermaye Transferleri</i>					
<i>Borç Verme</i>					
<b>BÜTÇE İÇİ TOPLAM KAYNAK</b>	<b>4.503.000</b>	<b>360.887</b>	<b>15.900.000</b>	<b>19.429.000</b>	<b>21.696.000</b>
<i>Döner Sermaye</i>					
<i>Özel Hesap</i>					
<i>Diğer Bütçe Dışı Kaynak</i>					
<b>BÜTÇE DIŞI TOPLAM KAYNAK</b>					
<b>FAALİYET MALİYETİ TOPLAMI</b>	<b>4.503.000</b>	<b>360.887</b>	<b>15.900.000</b>	<b>19.429.000</b>	<b>21.696.000</b>

<b>İdare Adı</b>	BURSA ULUDAĞ ÜNİVERSİTESİ				
<b>Program Adı</b>	ARAŞTIRMA, GELİŞTİRME VE YENİLİK				
<b>Alt Program Adı</b>	YÜKSEKÖĞRETİMDE BİLİMSEL ARAŞTIRMA VE GELİŞTİRME				
<b>Alt Program Hedefi</b>	Yükseköğretim kurumlarında inovasyon amaçlı bilimsel çalışmaların arttırılması				
<b>Faaliyet Adı</b>	Yükseköğretim Kurumları Temel Araştırma Hizmetleri				
<b>Açıklama</b>	Temel araştırma, görünürde herhangi bir özel uygulaması veya kullanımı bulunmayan ve öncelikle olgu ve gözlemlenebilir gerçeklerin temellerine ait yeni bilgiler edinmek için yürütülen deneysel veya teorik çalışmalara ilişkin hizmetler. Yasal Dayanaklar 2547 sayılı Yükseköğretim Kanununun 4 üncü maddesinin (c) bendi 6769 sayılı Sınai Mülkiyet Kanununun 121 inci maddesi				
<b>EKONOMİK KOD</b>	<b>2023 Bütçe</b>	<b>2023 Harcama (Haziran)</b>	<b>2024 Bütçe</b>	<b>2025 Tahmin</b>	<b>2026 Tahmin</b>
<i>Personel Giderleri</i>					
<i>Sosyal Güvenlik Kurumuna Devlet Primi Giderleri</i>					
<i>Mal ve Hizmet Alım Giderleri</i>					
<i>Faiz Giderleri</i>					
<i>Cari Transferler</i>					
<i>Sermaye Giderleri</i>					
<i>Sermaye Transferleri</i>					
<i>Borç Verme</i>					
<b>BÜTÇE İÇİ TOPLAM KAYNAK</b>					
<i>Döner Sermaye</i>	6.085.279	5.652.482	8.239.391	11.535.147	16.149.206
<i>Özel Hesap</i>					
<i>Diğer Bütçe Dışı Kaynak</i>					
<b>BÜTÇE DIŞI TOPLAM KAYNAK</b>	6.085.279	5.652.482	8.239.391	11.535.147	16.149.206
<b>FAALİYET MALİYETİ TOPLAMI</b>	6.085.279	5.652.482	8.239.391	11.535.147	16.149.206

<b>İdare Adı</b>	BURSA ULUDAĞ ÜNİVERSİTESİ				
<b>Program Adı</b>	ARAŞTIRMA, GELİŞTİRME VE YENİLİK				
<b>Alt Program Adı</b>	YÜKSEKÖĞRETİMDE BİLİMSEL ARAŞTIRMA VE GELİŞTİRME				
<b>Alt Program Hedefi</b>	Yükseköğretim kurumlarında inovasyon amaçlı bilimsel çalışmaların arttırılması				
<b>Faaliyet Adı</b>	Yükseköğretim Kurumlarının Bilimsel Araştırma Projeleri				
<b>Açıklama</b>	Yükseköğretim kurumlarında öğretim üyeleri ve doktora, tıpta uzmanlık ya da sanatta yeterlik eğitimini tamamlamış araştırmacılar tarafından yönetilen bilimsel araştırma proje tekliflerinin değerlendirilmesi, kabulü, desteklenmesi, bunlara ilişkin hizmetlerin yürütülmesi Yasal Dayanaklar: 2547 sayılı Yükseköğretim Kanununun 4 üncü maddesinin birinci fıkrasının (c) bendi, 58 inci maddesinin (b) fıkrası ile Ek 28 inci maddesi Yükseköğretim Kurumları Bilimsel Araştırma Projeleri Hakkında Yönetmelik				
<b>EKONOMİK KOD</b>	<b>2023 Bütçe</b>	<b>2023 Harcama (Haziran)</b>	<b>2024 Bütçe</b>	<b>2025 Tahmin</b>	<b>2026 Tahmin</b>
<i>Personel Giderleri</i>	1.301.000		1.575.000	1.951.000	2.247.000
<i>Sosyal Güvenlik Kurumuna Devlet Primi Giderleri</i>	920.000		1.152.000	1.430.000	1.647.000
<i>Mal ve Hizmet Alım Giderleri</i>	20.969.000		36.776.000	45.270.000	51.327.000
<i>Faiz Giderleri</i>					
<i>Cari Transferler</i>					
<i>Sermaye Giderleri</i>	15.714.000	6.493.000	27.553.000	34.089.000	38.935.000
<i>Sermaye Transferleri</i>					
<i>Borç Verme</i>					
<b>BÜTÇE İÇİ TOPLAM KAYNAK</b>	<b>38.904.000</b>	<b>6.493.000</b>	<b>67.056.000</b>	<b>82.740.000</b>	<b>94.156.000</b>
<i>Döner Sermaye</i>					
<i>Özel Hesap</i>	70.263.121	29.962.423	120.000.000	143.000.000	172.000.000
<i>Diğer Bütçe Dışı Kaynak</i>					
<b>BÜTÇE DIŞI TOPLAM KAYNAK</b>	<b>70.263.121</b>	<b>29.962.423</b>	<b>120.000.000</b>	<b>143.000.000</b>	<b>172.000.000</b>
<b>FAALİYET MALİYETİ TOPLAMI</b>	<b>109.167.121</b>	<b>36.455.423</b>	<b>187.056.000</b>	<b>225.740.000</b>	<b>266.156.000</b>

<b>İdare Adı</b>	BURSA ULUDAĞ ÜNİVERSİTESİ				
<b>Program Adı</b>	HAYAT BOYU ÖĞRENME				
<b>Alt Program Adı</b>	YÜKSEKÖĞRETİM KURUMLARI SÜREKLİ EĞİTİM FAALİYETLERİ				
<b>Alt Program Hedefi</b>	Toplumun tüm kesimlerine ihtiyaç duyduğu alanlarda eğitimler verilmesi, kamu kurum ve kuruluşları, özel sektör ve uluslararası kuruluşlarla işbirliğinin gelişmesine katkıda bulunulması				
<b>Faaliyet Adı</b>	Toplum Hizmetine Sunulan Eğitim Programları, Kurs ve Seminerler				
<b>Açıklama</b>					
<b>EKONOMİK KOD</b>	<b>2023 Bütçe</b>	<b>2023 Harcama (Haziran)</b>	<b>2024 Bütçe</b>	<b>2025 Tahmin</b>	<b>2026 Tahmin</b>
<i>Personel Giderleri</i>					
<i>Sosyal Güvenlik Kurumuna Devlet Primi Giderleri</i>					
<i>Mal ve Hizmet Alım Giderleri</i>					
<i>Faiz Giderleri</i>					
<i>Cari Transferler</i>					
<i>Sermaye Giderleri</i>					
<i>Sermaye Transferleri</i>					
<i>Borç Verme</i>					
<b>BÜTÇE İÇİ TOPLAM KAYNAK</b>					
<i>Döner Sermaye</i>					
<i>Özel Hesap</i>	1.820.000	3.832.792	2.548.000	3.567.200	4.994.080
<i>Diğer Bütçe Dışı Kaynak</i>					
<b>BÜTÇE DIŞI TOPLAM KAYNAK</b>					
<b>FAALİYET MALİYETİ TOPLAMI</b>	1.820.000	3.832.792	2.548.000	3.567.200	4.994.080

<b>İdare Adı</b>	BURSA ULUDAĞ ÜNİVERSİTESİ				
<b>Program Adı</b>	TEDAVİ EDİCİ SAĞLIK				
<b>Alt Program Adı</b>	TEDAVİ HİZMETLERİ				
<b>Alt Program Hedefi</b>	Tedavi edici sağlık hizmetinin erişilebilir ve etkili olarak sunulmasının sağlanması				
<b>Faaliyet Adı</b>	Tıp Fakültesi Hastanesi Tarafından Yapılacak Taban Ödeme				
<b>Açıklama</b>	Sağlık personellerine yapılacak taban ödeme ile çalışma koşullarının iyileştirilmesi ve motivasyonun yükseltilmesi dolayısıyla sağlık hizmetlerinin sunumunda niteliğin artırılması amaçlanmaktadır.				
<b>EKONOMİK KOD</b>	<b>2023 Bütçe</b>	<b>2023 Harcama (Haziran)</b>	<b>2024 Bütçe</b>	<b>2025 Tahmin</b>	<b>2026 Tahmin</b>
<i>Personel Giderleri</i>					
<i>Sosyal Güvenlik Kurumuna Devlet Primi Giderleri</i>					
<i>Mal ve Hizmet Alım Giderleri</i>					
<i>Faiz Giderleri</i>					
<i>Cari Transferler</i>			380.544.000	466.509.000	530.421.000
<i>Sermaye Giderleri</i>					
<i>Sermaye Transferleri</i>					
<i>Borç Verme</i>					
<b>BÜTÇE İÇİ TOPLAM KAYNAK</b>			380.544.000	466.509.000	530.421.000
<i>Döner Sermaye</i>					
<i>Özel Hesap</i>					
<i>Diğer Bütçe Dışı Kaynak</i>					
<b>BÜTÇE DIŞI TOPLAM KAYNAK</b>					
<b>FAALİYET MALİYETİ TOPLAMI</b>			380.544.000	466.509.000	530.421.000



<b>İdare Adı</b>	BURSA ULUDAĞ ÜNİVERSİTESİ				
<b>Program Adı</b>	TEDAVİ EDİCİ SAĞLIK				
<b>Alt Program Adı</b>	TEDAVİ HİZMETLERİ				
<b>Alt Program Hedefi</b>	Tedavi edici sağlık hizmetinin erişilebilir ve etkili olarak sunulmasının sağlanması				
<b>Faaliyet Adı</b>	Üniversite Genel Hastane Hizmetleri				
<b>Açıklama</b>	Sağlık Uygulama ve Araştırma Merkezince tüm branşlarda kaliteli tedavi edici sağlık hizmeti sunmak Yasal Dayanaklar: 3359 sayılı Sağlık Hizmetleri Temel Kanununun ek 9 uncu maddesi 2547 sayılı Yükseköğretim Kanununun 7 nci maddesinin birinci fıkrasının (d) bendinin (2) numaralı alt bendi ile 14 üncü maddesi Sağlık Bakanlığı ve Bağlı Kuruluşlarına Ait Kurum ve Kuruluşlar ile Devlet Üniversitelerinin İlgili Birimlerinin Birlikte Kullanımı ile İşbirliği Usul ve Esasları Hakkında Yönetmelik Uludağ Üniversitesi Sağlık Uygulama ve Araştırma Merkezi Yönergesi				
<b>EKONOMİK KOD</b>	<b>2023 Bütçe</b>	<b>2023 Harcama (Haziran)</b>	<b>2024 Bütçe</b>	<b>2025 Tahmin</b>	<b>2026 Tahmin</b>
<i>Personel Giderleri</i>	219.613.000	158.439.272	528.543.000	648.855.000	747.330.000
<i>Sosyal Güvenlik Kurumuna Devlet Primi Giderleri</i>	47.839.000	26.869.692	86.073.000	106.995.000	123.205.000
<i>Mal ve Hizmet Alım Giderleri</i>	1.372.000	332.853	2.400.000	2.955.000	3.350.000
<i>Faiz Giderleri</i>					
<i>Cari Transferler</i>	13.826.000	11.524.000	26.327.000	32.408.000	36.745.000
<i>Sermaye Giderleri</i>	130.000.000	119.281.062	412.500.000	507.775.000	575.722.000
<i>Sermaye Transferleri</i>					
<i>Borç Verme</i>					
<b>BÜTÇE İÇİ TOPLAM KAYNAK</b>	<b>412.650.000</b>	<b>316.446.880</b>	<b>1.055.843.000</b>	<b>1.298.988.000</b>	<b>1.486.352.000</b>
<i>Döner Sermaye</i>	933.881.115	1.488.178.724	1.307.153.561	1.830.014.985	2.562.020.979
<i>Özel Hesap</i>					
<i>Diğer Bütçe Dışı Kaynak</i>					
<b>BÜTÇE DIŞI TOPLAM KAYNAK</b>	<b>933.881.115</b>	<b>1.488.178.724</b>	<b>1.307.153.561</b>	<b>1.830.014.985</b>	<b>2.562.020.979</b>
<b>FAALİYET MALİYETİ TOPLAMI</b>	<b>1.346.531.115</b>	<b>1.804.625.604</b>	<b>2.362.996.561</b>	<b>3.129.002.985</b>	<b>4.048.372.979</b>

<b>İdare Adı</b>	BURSA ULUDAĞ ÜNİVERSİTESİ				
<b>Program Adı</b>	YÜKSEKÖĞRETİM				
<b>Alt Program Adı</b>	ÖN LİSANS EĞİTİMİ, LİSANS EĞİTİMİ VE LİSANSÜSTÜ EĞİTİM				
<b>Alt Program Hedefi</b>	Mesleki yeterlilik sahibi ve gelişime açık mezunlar yetiştirilmesi				
<b>Faaliyet Adı</b>	Doktora ve Tıpta Uzmanlık Eğitimi				
<b>Açıklama</b>	Yükseköğrenim kurumlarında tezli yüksek lisans, doktora, sanatta yeterlik veya tıpta uzmanlık öğrenimi görenlere yönelik sunulan hizmetler.				
<b>EKONOMİK KOD</b>	<b>2023 Bütçe</b>	<b>2023 Harcama (Haziran)</b>	<b>2024 Bütçe</b>	<b>2025 Tahmin</b>	<b>2026 Tahmin</b>
<i>Personel Giderleri</i>	118.001.000	36.275.792	294.691.000	365.418.000	419.442.000
<i>Sosyal Güvenlik Kurumuna Devlet Primi Giderleri</i>	8.133.000	1.929.809	15.950.000	19.793.000	22.802.000
<i>Mal ve Hizmet Alım Giderleri</i>	291.000	61.795	520.000	645.000	725.000
<i>Faiz Giderleri</i>					
<i>Cari Transferler</i>					
<i>Sermaye Giderleri</i>					
<i>Sermaye Transferleri</i>					
<i>Borç Verme</i>					
<b>BÜTÇE İÇİ TOPLAM KAYNAK</b>	<b>126.425.000</b>	<b>38.267.396</b>	<b>311.161.000</b>	<b>385.856.000</b>	<b>442.969.000</b>
<i>Döner Sermaye</i>					
<i>Özel Hesap</i>					
<i>Diğer Bütçe Dışı Kaynak</i>					
<b>BÜTÇE DIŞI TOPLAM KAYNAK</b>					
<b>FAALİYET MALİYETİ TOPLAMI</b>	<b>126.425.000</b>	<b>38.267.396</b>	<b>311.161.000</b>	<b>385.856.000</b>	<b>442.969.000</b>

<b>İdare Adı</b>	BURSA ULUDAĞ ÜNİVERSİTESİ
<b>Program Adı</b>	YÜKSEKÖĞRETİM
<b>Alt Program Adı</b>	ÖN LİSANS EĞİTİMİ, LİSANS EĞİTİMİ VE LİSANSÜSTÜ EĞİTİM
<b>Alt Program Hedefi</b>	Mesleki yeterlilik sahibi ve gelişime açık mezunlar yetiştirilmesi
<b>Faaliyet Adı</b>	Yükseköğretim Kurumları Bilgi ve Kültürel Kaynaklar ile Sportif Altyapının Geliştirilmesi Hizmetleri
<b>Açıklama</b>	Kütüphanecilik alanındaki gelişmeleri izleyerek yeni teknolojilerin kütüphaneye girmesi için çalışmalar yapmak, eğitim-öğretim ve araştırmaların gerektirdiği her türlü bilgi ve belgeyi sağlayarak bilgilerin sistematik bir şekilde düzenlenmesi ve kullanıma sunulması için gerekli kütüphane hizmetlerini düzenlemek, yürütmek ve denetlemek.

<b>EKONOMİK KOD</b>	<b>2023 Bütçe</b>	<b>2023 Harcama (Haziran)</b>	<b>2024 Bütçe</b>	<b>2025 Tahmin</b>	<b>2026 Tahmin</b>
<i>Personel Giderleri</i>	4.963.000	2.894.888	14.152.000	17.561.000	20.231.000
<i>Sosyal Güvenlik Kurumuna Devlet Primi Giderleri</i>	758.000	477.357	1.486.000	1.845.000	2.125.000
<i>Mal ve Hizmet Alım Giderleri</i>	72.000	20.294	130.000	161.000	181.000
<i>Faiz Giderleri</i>					
<i>Cari Transferler</i>					
<i>Sermaye Giderleri</i>	8.000.000	6.013.309	12.000.000		
<i>Sermaye Transferleri</i>					
<i>Borç Verme</i>					
<b>BÜTÇE İÇİ TOPLAM KAYNAK</b>	<b>13.793.000</b>	<b>9.405.848</b>	<b>27.768.000</b>	<b>19.567.000</b>	<b>22.537.000</b>
<i>Döner Sermaye</i>					
<i>Özel Hesap</i>					
<i>Diğer Bütçe Dışı Kaynak</i>					
<b>BÜTÇE DIŞI TOPLAM KAYNAK</b>					
<b>FAALİYET MALİYETİ TOPLAMI</b>	<b>13.793.000</b>	<b>9.405.848</b>	<b>27.768.000</b>	<b>19.567.000</b>	<b>22.537.000</b>

<b>İdare Adı</b>	BURSA ULUDAĞ ÜNİVERSİTESİ				
<b>Program Adı</b>	YÜKSEKÖĞRETİM				
<b>Alt Program Adı</b>	ÖN LİSANS EĞİTİMİ, LİSANS EĞİTİMİ VE LİSANSÜSTÜ EĞİTİM				
<b>Alt Program Hedefi</b>	Mesleki yeterlilik sahibi ve gelişime açık mezunlar yetiştirilmesi				
<b>Faaliyet Adı</b>	Yükseköğretim Kurumları Birinci Öğretim				
<b>Açıklama</b>	Yükseköğretim kurumlarında normal-örgün, önlisans ve lisans programlarının örgün eğitim saatlerinde yürütülmesi hizmeti. Yasal Dayanaklar 2547 sayılı Yükseköğretim Kanununun 3 üncü maddesinin (u) bendi ve 44 üncü maddesi Uludağ Üniversitesi Önlisans ve Lisans Öğretim Yönetmeliği				
<b>EKONOMİK KOD</b>	<b>2023 Bütçe</b>	<b>2023 Harcama (Haziran)</b>	<b>2024 Bütçe</b>	<b>2025 Tahmin</b>	<b>2026 Tahmin</b>
<i>Personel Giderleri</i>	996.597.000	623.282.271	2.743.499.000	3.398.978.000	3.915.288.000
<i>Sosyal Güvenlik Kurumuna Devlet Primi Giderleri</i>	162.287.000	101.954.465	334.113.000	416.366.000	479.157.000
<i>Mal ve Hizmet Alım Giderleri</i>	164.083.000	97.118.104	305.807.000	376.244.000	426.741.000
<i>Faiz Giderleri</i>					
<i>Cari Transferler</i>					
<i>Sermaye Giderleri</i>	99.300.000	17.255.083	214.000.000	277.424.000	280.533.000
<i>Sermaye Transferleri</i>					
<i>Borç Verme</i>					
<b>BÜTÇE İÇİ TOPLAM KAYNAK</b>	<b>1.422.267.000</b>	<b>839.609.923</b>	<b>3.597.419.000</b>	<b>4.469.012.000</b>	<b>5.101.719.000</b>
<i>Döner Sermaye</i>	23.563.235	18.268.079	32.988.529	46.183.941	64.657.517
<i>Özel Hesap</i>	6.813		7.000	8.000	9.000
<i>Diğer Bütçe Dışı Kaynak</i>					
<b>BÜTÇE DIŞI TOPLAM KAYNAK</b>	<b>23.570.048</b>	<b>18.268.079</b>	<b>32.995.529</b>	<b>46.191.941</b>	<b>64.666.517</b>
<b>FAALİYET MALİYETİ TOPLAMI</b>	<b>1.445.837.048</b>	<b>857.878.002</b>	<b>3.630.414.529</b>	<b>4.515.203.941</b>	<b>5.166.385.517</b>

<b>İdare Adı</b>	BURSA ULUDAĞ ÜNİVERSİTESİ				
<b>Program Adı</b>	YÜKSEKÖĞRETİM				
<b>Alt Program Adı</b>	ÖN LİSANS EĞİTİMİ, LİSANS EĞİTİMİ VE LİSANSÜSTÜ EĞİTİM				
<b>Alt Program Hedefi</b>	Mesleki yeterlilik sahibi ve gelişime açık mezunlar yetiştirilmesi				
<b>Faaliyet Adı</b>	Yükseköğretim Kurumları İkinci Öğretim				
<b>Açıklama</b>	Yükseköğretim kurumlarında normal-örgün, önlisans ve lisans programlarının örgün eğitim saatleri dışındaki zamanlarda (akşam saatlerinde, hafta sonunda) yürütülmesi hizmeti. Yasal Dayanak: 2547 sayılı Kanununun 44. maddesi Yükseköğretim Kurumlarında İkili Öğretim Yapılması, 2547 Sayılı Yükseköğretim Kanununun Bazı Maddelerinin Değiştirilmesi ve Bu Kanuna Bir Ek Madde Eklenmesi Hakkında Kanun				
<b>EKONOMİK KOD</b>	<b>2023 Bütçe</b>	<b>2023 Harcama (Haziran)</b>	<b>2024 Bütçe</b>	<b>2025 Tahmin</b>	<b>2026 Tahmin</b>
<i>Personel Giderleri</i>	12.201.000	5.172.163	20.022.000	25.028.000	28.147.000
<i>Sosyal Güvenlik Kurumuna Devlet Primi Giderleri</i>	68.000		138.000	172.000	203.000
<i>Mal ve Hizmet Alım Giderleri</i>	5.258.000		8.640.000	10.800.000	12.150.000
<i>Faiz Giderleri</i>					
<i>Cari Transferler</i>					
<i>Sermaye Giderleri</i>					
<i>Sermaye Transferleri</i>					
<i>Borç Verme</i>					
<b>BÜTÇE İÇİ TOPLAM KAYNAK</b>	<b>17.527.000</b>	<b>5.172.163</b>	<b>28.800.000</b>	<b>36.000.000</b>	<b>40.500.000</b>
<i>Döner Sermaye</i>					
<i>Özel Hesap</i>					
<i>Diğer Bütçe Dışı Kaynak</i>					
<b>BÜTÇE DIŞI TOPLAM KAYNAK</b>					
<b>FAALİYET MALİYETİ TOPLAMI</b>	<b>17.527.000</b>	<b>5.172.163</b>	<b>28.800.000</b>	<b>36.000.000</b>	<b>40.500.000</b>

<b>İdare Adı</b>	BURSA ULUDAĞ ÜNİVERSİTESİ				
<b>Program Adı</b>	YÜKSEKÖĞRETİM				
<b>Alt Program Adı</b>	ÖN LİSANS EĞİTİMİ, LİSANS EĞİTİMİ VE LİSANSÜSTÜ EĞİTİM				
<b>Alt Program Hedefi</b>	Mesleki yeterlilik sahibi ve gelişime açık mezunlar yetiştirilmesi				
<b>Faaliyet Adı</b>	Yükseköğretim Kurumları Tezsiz Yüksek Lisans				
<b>Açıklama</b>	2547 sayılı Yükseköğretim Kanununun ek 27 nci maddesine dayanılarak, yükseköğretim kurumlarında ikinci öğretim kapsamında yürütülecek tezsiz yüksek lisans programları için yürütülecek işlem ve süreçler. Yasal Dayanak: 2547 sayılı Yükseköğretim Kanununun ek 27 nci maddesi Lisansüstü Eğitim ve Öğretim Yönetmeliği Yükseköğretim Kurumlarında Yürütülen Tezsiz Yüksek Lisans Programları Uygulama Esas ve Usulleri Bursa Uludağ Üniversitesi Lisansüstü Eğitim ve Öğretim Yönetmeliği				
<b>EKONOMİK KOD</b>	<b>2023 Bütçe</b>	<b>2023 Harcama (Haziran)</b>	<b>2024 Bütçe</b>	<b>2025 Tahmin</b>	<b>2026 Tahmin</b>
<i>Personel Giderleri</i>	2.217.000	958.607	4.900.000	5.360.000	6.175.000
<i>Sosyal Güvenlik Kurumuna Devlet Primi Giderleri</i>					
<i>Mal ve Hizmet Alım Giderleri</i>	294.000				
<i>Faiz Giderleri</i>					
<i>Cari Transferler</i>					
<i>Sermaye Giderleri</i>					
<i>Sermaye Transferleri</i>					
<i>Borç Verme</i>					
<b>BÜTÇE İÇİ TOPLAM KAYNAK</b>	<b>2.511.000</b>	<b>958.607</b>	<b>4.900.000</b>	<b>5.360.000</b>	<b>6.175.000</b>
<i>Döner Sermaye</i>					
<i>Özel Hesap</i>					
<i>Diğer Bütçe Dışı Kaynak</i>					
<b>BÜTÇE DIŞI TOPLAM KAYNAK</b>					
<b>FAALİYET MALİYETİ TOPLAMI</b>	<b>2.511.000</b>	<b>958.607</b>	<b>4.900.000</b>	<b>5.360.000</b>	<b>6.175.000</b>

<b>İdare Adı</b>	BURSA ULUDAĞ ÜNİVERSİTESİ				
<b>Program Adı</b>	YÜKSEKÖĞRETİM				
<b>Alt Program Adı</b>	ÖN LİSANS EĞİTİMİ, LİSANS EĞİTİMİ VE LİSANSÜSTÜ EĞİTİM				
<b>Alt Program Hedefi</b>	Mesleki yeterlilik sahibi ve gelişime açık mezunlar yetiştirilmesi				
<b>Faaliyet Adı</b>	Yükseköğretim Kurumları Uluslararası Ortak Eğitim ve Öğretim Programı				
<b>Açıklama</b>					
<b>EKONOMİK KOD</b>	<b>2023 Bütçe</b>	<b>2023 Harcama (Haziran)</b>	<b>2024 Bütçe</b>	<b>2025 Tahmin</b>	<b>2026 Tahmin</b>
<i>Personel Giderleri</i>					
<i>Sosyal Güvenlik Kurumuna Devlet Primi Giderleri</i>					
<i>Mal ve Hizmet Alım Giderleri</i>					
<i>Faiz Giderleri</i>					
<i>Cari Transferler</i>					
<i>Sermaye Giderleri</i>					
<i>Sermaye Transferleri</i>					
<i>Borç Verme</i>					
<b>BÜTÇE İÇİ TOPLAM KAYNAK</b>					
<i>Döner Sermaye</i>					
<i>Özel Hesap</i>	21.752.396	4.439.345	25.000.000	28.000.000	30.000.000
<i>Diğer Bütçe Dışı Kaynak</i>					
<b>BÜTÇE DIŞI TOPLAM KAYNAK</b>	21.752.396	4.439.345	25.000.000	28.000.000	30.000.000
<b>FAALİYET MALİYETİ TOPLAMI</b>	21.752.396	4.439.345	25.000.000	28.000.000	30.000.000

<b>İdare Adı</b>	BURSA ULUDAĞ ÜNİVERSİTESİ				
<b>Program Adı</b>	YÜKSEKÖĞRETİM				
<b>Alt Program Adı</b>	ÖN LİSANS EĞİTİMİ, LİSANS EĞİTİMİ VE LİSANSÜSTÜ EĞİTİM				
<b>Alt Program Hedefi</b>	Mesleki yeterlilik sahibi ve gelişime açık mezunlar yetiştirilmesi				
<b>Faaliyet Adı</b>	Yükseköğretim Kurumları Yaz Okulları				
<b>Açıklama</b>	Yükseköğretim kurumlarında güz ve bahar yarı yılları dışında yaz tatili döneminde açılan eğitim-öğretim programına ilişkin yürütülen hizmetler. Yasal Dayanaklar: 2547 sayılı Yükseköğretim Kanununun ek 26 ncı maddesi Yükseköğretim Kurumlarında Yürütülen Yaz Okulları Programları Uygulama Esas ve Usulleri				
<b>EKONOMİK KOD</b>	<b>2023 Bütçe</b>	<b>2023 Harcama (Haziran)</b>	<b>2024 Bütçe</b>	<b>2025 Tahmin</b>	<b>2026 Tahmin</b>
<i>Personel Giderleri</i>	5.868.000		6.300.000	7.754.000	8.792.000
<i>Sosyal Güvenlik Kurumuna Devlet Primi Giderleri</i>					
<i>Mal ve Hizmet Alım Giderleri</i>	2.515.000		2.700.000	3.323.000	3.768.000
<i>Faiz Giderleri</i>					
<i>Cari Transferler</i>					
<i>Sermaye Giderleri</i>					
<i>Sermaye Transferleri</i>					
<i>Borç Verme</i>					
<b>BÜTÇE İÇİ TOPLAM KAYNAK</b>	<b>8.383.000</b>		<b>9.000.000</b>	<b>11.077.000</b>	<b>12.560.000</b>
<i>Döner Sermaye</i>					
<i>Özel Hesap</i>					
<i>Diğer Bütçe Dışı Kaynak</i>					
<b>BÜTÇE DIŞI TOPLAM KAYNAK</b>					
<b>FAALİYET MALİYETİ TOPLAMI</b>	<b>8.383.000</b>		<b>9.000.000</b>	<b>11.077.000</b>	<b>12.560.000</b>



<b>İdare Adı</b>	BURSA ULUDAĞ ÜNİVERSİTESİ				
<b>Program Adı</b>	YÜKSEKÖĞRETİM				
<b>Alt Program Adı</b>	YÜKSEKÖĞRETİMDE ÖĞRENCİ YAŞAMI				
<b>Alt Program Hedefi</b>	Yükseköğretim öğrencilerine sunulan beslenme ve barınma hizmetlerinin kalitesinin artırılması; öğrencilerin kişisel ve sosyal gelişimi desteklenerek yaşam kalitesinin yükseltilmesi				
<b>Faaliyet Adı</b>	Yükseköğretimde Barınma Hizmetleri				
<b>Açıklama</b>	2547 sayılı Yükseköğretim Kanununun Sosyal Hizmetler başlıklı 47. maddesi kapsamında üniversiteye bağlı yurtlarda kalan öğrencilere yönelik barınma hizmetleri kapsamında yürütülen faaliyetler.				
<b>EKONOMİK KOD</b>	<b>2023 Bütçe</b>	<b>2023 Harcama (Haziran)</b>	<b>2024 Bütçe</b>	<b>2025 Tahmin</b>	<b>2026 Tahmin</b>
<i>Personel Giderleri</i>					
<i>Sosyal Güvenlik Kurumuna Devlet Primi Giderleri</i>					
<i>Mal ve Hizmet Alım Giderleri</i>	1.245.000	580.158	2.186.000	2.691.000	3.051.000
<i>Faiz Giderleri</i>					
<i>Cari Transferler</i>					
<i>Sermaye Giderleri</i>					
<i>Sermaye Transferleri</i>					
<i>Borç Verme</i>					
<b>BÜTÇE İÇİ TOPLAM KAYNAK</b>	1.245.000	580.158	2.186.000	2.691.000	3.051.000
<i>Döner Sermaye</i>					
<i>Özel Hesap</i>					
<i>Diğer Bütçe Dışı Kaynak</i>					
<b>BÜTÇE DIŞI TOPLAM KAYNAK</b>					
<b>FAALİYET MALİYETİ TOPLAMI</b>	1.245.000	580.158	2.186.000	2.691.000	3.051.000

<b>İdare Adı</b>	BURSA ULUDAĞ ÜNİVERSİTESİ				
<b>Program Adı</b>	YÜKSEKÖĞRETİM				
<b>Alt Program Adı</b>	YÜKSEKÖĞRETİMDE ÖĞRENCİ YAŞAMI				
<b>Alt Program Hedefi</b>	Yükseköğretim öğrencilerine sunulan beslenme ve barınma hizmetlerinin kalitesinin artırılması; öğrencilerin kişisel ve sosyal gelişimi desteklenerek yaşam kalitesinin yükseltilmesi				
<b>Faaliyet Adı</b>	Yükseköğretimde Beslenme Hizmetleri				
<b>Açıklama</b>	2547 sayılı Yükseköğretim Kanunu'nun 47. maddesi gereğince Sağlık, Kültür ve Spor Daire Başkanlığı tarafından öğrencilere, akademik ve idari personele sunmuş oldukları beslenme hizmetleri.				
<b>EKONOMİK KOD</b>	<b>2023 Bütçe</b>	<b>2023 Harcama (Haziran)</b>	<b>2024 Bütçe</b>	<b>2025 Tahmin</b>	<b>2026 Tahmin</b>
<i>Personel Giderleri</i>					
<i>Sosyal Güvenlik Kurumuna Devlet Primi Giderleri</i>					
<i>Mal ve Hizmet Alım Giderleri</i>	19.462.000	7.385.397	49.568.000	61.017.000	69.182.000
<i>Faiz Giderleri</i>					
<i>Cari Transferler</i>					
<i>Sermaye Giderleri</i>					
<i>Sermaye Transferleri</i>					
<i>Borç Verme</i>					
<b>BÜTÇE İÇİ TOPLAM KAYNAK</b>	19.462.000	7.385.397	49.568.000	61.017.000	69.182.000
<i>Döner Sermaye</i>					
<i>Özel Hesap</i>					
<i>Diğer Bütçe Dışı Kaynak</i>					
<b>BÜTÇE DIŞI TOPLAM KAYNAK</b>					
<b>FAALİYET MALİYETİ TOPLAMI</b>	19.462.000	7.385.397	49.568.000	61.017.000	69.182.000

FAALİYET MALİYETLERİ TABLOSU					
<b>İdare Adı</b>	BURSA ULUDAĞ ÜNİVERSİTESİ				
<b>Program Adı</b>	YÜKSEKÖĞRETİM				
<b>Alt Program Adı</b>	YÜKSEKÖĞRETİMDE ÖĞRENCİ YAŞAMI				
<b>Alt Program Hedefi</b>	Yükseköğretim öğrencilerine sunulan beslenme ve barınma hizmetlerinin kalitesinin artırılması; öğrencilerin kişisel ve sosyal gelişimi desteklenerek yaşam kalitesinin yükseltilmesi				
<b>Faaliyet Adı</b>	Yükseköğretimde Kültür ve Spor Hizmetleri				
<b>Açıklama</b>	2547 sayılı Yükseköğretim Kanunu'nun 47. maddesi gereğince öğrencilerin sosyal ihtiyaçlarını karşılamak üzere boş zamanlarını değerlendirerek, ruhsal ve bedensel gelişimlerini sağlamak amacıyla, ilgi duydukları alanlarda topluluklar kurulmasını sağlamak, spor, kültür, sanat ve bilim etkinlikleri düzenlemek.				
<b>EKONOMİK KOD</b>	<b>2023 Bütçe</b>	<b>2023 Harcama (Haziran)</b>	<b>2024 Bütçe</b>	<b>2025 Tahmin</b>	<b>2026 Tahmin</b>
<i>Personel Giderleri</i>					
<i>Sosyal Güvenlik Kurumuna Devlet Primi Giderleri</i>					
<i>Mal ve Hizmet Alım Giderleri</i>	2.130.000	446.414	3.741.000	4.606.000	5.221.000
<i>Faiz Giderleri</i>					
<i>Cari Transferler</i>					
<i>Sermaye Giderleri</i>					
<i>Sermaye Transferleri</i>					
<i>Borç Verme</i>					
<b>BÜTÇE İÇİ TOPLAM KAYNAK</b>	<b>2.130.000</b>	<b>446.414</b>	<b>3.741.000</b>	<b>4.606.000</b>	<b>5.221.000</b>
<i>Döner Sermaye</i>					
<i>Özel Hesap</i>					
<i>Diğer Bütçe Dışı Kaynak</i>					
<b>BÜTÇE DIŞI TOPLAM KAYNAK</b>					
<b>FAALİYET MALİYETİ TOPLAMI</b>	<b>2.130.000</b>	<b>446.414</b>	<b>3.741.000</b>	<b>4.606.000</b>	<b>5.221.000</b>

<b>İdare Adı</b>	BURSA ULUDAĞ ÜNİVERSİTESİ				
<b>Program Adı</b>	YÜKSEKÖĞRETİM				
<b>Alt Program Adı</b>	YÜKSEKÖĞRETİMDE ÖĞRENCİ YAŞAMI				
<b>Alt Program Hedefi</b>	Yükseköğretim öğrencilerine sunulan beslenme ve barınma hizmetlerinin kalitesinin artırılması; öğrencilerin kişisel ve sosyal gelişimi desteklenerek yaşam kalitesinin yükseltilmesi				
<b>Faaliyet Adı</b>	Yükseköğretimde Öğrenci Yaşamına İlişkin Diğer Hizmetler				
<b>Açıklama</b>	2547 sayılı Yükseköğretim Kanununun Sosyal Hizmetler başlıklı 47. maddesi kapsamında ders dışında öğrencilerin yükseköğretim kurumunun çeşitli birimlerinde kısmi zamanlı olarak geçici işlerde çalıştırıldığı süre ve bu çalışma şekline yararlandırılan öğrencilere ilişkin faaliyetler ile öğrencilere ilişkin barınma, beslenme, kültür, spor ve sağlık hizmetleri dışında kalan hizmetlerin sunumuna ilişkin yürütülen faaliyetler.				
<b>EKONOMİK KOD</b>	<b>2023 Bütçe</b>	<b>2023 Harcama (Haziran)</b>	<b>2024 Bütçe</b>	<b>2025 Tahmin</b>	<b>2026 Tahmin</b>
<i>Personel Giderleri</i>	25.102.000	8.719.740	43.782.000	78.914.000	91.652.000
<i>Sosyal Güvenlik Kurumuna Devlet Primi Giderleri</i>	5.331.000	1.331.154	11.911.000	14.910.000	17.149.000
<i>Mal ve Hizmet Alım Giderleri</i>	6.472.000	3.329.246	11.309.000	13.906.000	15.786.000
<i>Faiz Giderleri</i>					
<i>Cari Transferler</i>					
<i>Sermaye Giderleri</i>					
<i>Sermaye Transferleri</i>					
<i>Borç Verme</i>					
<b>BÜTÇE İÇİ TOPLAM KAYNAK</b>	<b>36.905.000</b>	<b>13.380.140</b>	<b>67.002.000</b>	<b>107.730.000</b>	<b>124.587.000</b>
<i>Döner Sermaye</i>					
<i>Özel Hesap</i>					
<i>Diğer Bütçe Dışı Kaynak</i>					
<b>BÜTÇE DIŞI TOPLAM KAYNAK</b>					
<b>FAALİYET MALİYETİ TOPLAMI</b>	<b>36.905.000</b>	<b>13.380.140</b>	<b>67.002.000</b>	<b>107.730.000</b>	<b>124.587.000</b>

<b>İdare Adı</b>	BURSA ULUDAĞ ÜNİVERSİTESİ				
<b>Program Adı</b>	YÜKSEKÖĞRETİM				
<b>Alt Program Adı</b>	YÜKSEKÖĞRETİMDE ÖĞRENCİ YAŞAMI				
<b>Alt Program Hedefi</b>	Yükseköğretim öğrencilerine sunulan beslenme ve barınma hizmetlerinin kalitesinin artırılması; öğrencilerin kişisel ve sosyal gelişimi desteklenerek yaşam kalitesinin yükseltilmesi				
<b>Faaliyet Adı</b>	Yükseköğretimde Sağlık Hizmetleri				
<b>Açıklama</b>	2547 sayılı Yükseköğretim Kanunu'nun 47. maddesi gereğince Sağlık, Kültür ve Spor Daire Başkanlığı tarafından öğrencilerin ve personelin sağlık işleri ve tedavileri ile ilgili faaliyetleri yürütmek				
<b>EKONOMİK KOD</b>	<b>2023 Bütçe</b>	<b>2023 Harcama (Haziran)</b>	<b>2024 Bütçe</b>	<b>2025 Tahmin</b>	<b>2026 Tahmin</b>
<i>Personel Giderleri</i>					
<i>Sosyal Güvenlik Kurumuna Devlet Primi Giderleri</i>					
<i>Mal ve Hizmet Alım Giderleri</i>	39.000		69.000	85.000	96.000
<i>Faiz Giderleri</i>					
<i>Cari Transferler</i>					
<i>Sermaye Giderleri</i>					
<i>Sermaye Transferleri</i>					
<i>Borç Verme</i>					
<b>BÜTÇE İÇİ TOPLAM KAYNAK</b>	39.000		69.000	85.000	96.000
<i>Döner Sermaye</i>					
<i>Özel Hesap</i>					
<i>Diğer Bütçe Dışı Kaynak</i>					
<b>BÜTÇE DIŞI TOPLAM KAYNAK</b>					
<b>FAALİYET MALİYETİ TOPLAMI</b>	39.000		69.000	85.000	96.000

<b>İdare Adı</b>	BURSA ULUDAĞ ÜNİVERSİTESİ				
<b>Program Adı</b>	YÖNETİM VE DESTEK PROGRAMI				
<b>Alt Program Adı</b>	TEFTİŞ, DENETİM VE DANIŞMANLIK HİZMETLERİ				
<b>Alt Program Hedefi</b>					
<b>Faaliyet Adı</b>	Hukuki Danışmanlık ve Muhakemat Hizmetleri				
<b>Açıklama</b>	İdarenin taraf olduğu davalarda, üniversitenin menfaatlerini koruyucu, anlaşmazlıkları önleyici hukuki tedbirler alarak yargıya intikal eden her türlü hukuki uyuşmazlıklarda idarenin temsil edilmesi, dava ve icra işlemlerinin takip edilmesi, Üniversitenin taraf olduğu konulara ilişkin sözleşme, protokol hazırlanması, hukuk müşavirliğinden görüş istenen konularda gerekli çalışmaların yapılarak ve sonuçları hakkında ilgililerin bilgilendirilmesi ve hukuki konularda danışmanlık hizmeti verilmesi. Yasal Dayanaklar: 2547 sayılı Yükseköğretim Kanununun 51 inci maddesi				
<b>EKONOMİK KOD</b>	<b>2023 Bütçe</b>	<b>2023 Harcama (Haziran)</b>	<b>2024 Bütçe</b>	<b>2025 Tahmin</b>	<b>2026 Tahmin</b>
<i>Personel Giderleri</i>	1.140.000	510.628	3.298.000	4.092.000	4.715.000
<i>Sosyal Güvenlik Kurumuna Devlet Primi Giderleri</i>	196.000	77.493	384.000	477.000	550.000
<i>Mal ve Hizmet Alım Giderleri</i>	125.000	306.761	224.000	278.000	311.000
<i>Faiz Giderleri</i>					
<i>Cari Transferler</i>					
<i>Sermaye Giderleri</i>					
<i>Sermaye Transferleri</i>					
<i>Borç Verme</i>					
<b>BÜTÇE İÇİ TOPLAM KAYNAK</b>	<b>1.461.000</b>	<b>894.882</b>	<b>3.906.000</b>	<b>4.847.000</b>	<b>5.576.000</b>
<i>Döner Sermaye</i>					
<i>Özel Hesap</i>					
<i>Diğer Bütçe Dışı Kaynak</i>					
<b>BÜTÇE DIŞI TOPLAM KAYNAK</b>					
<b>FAALİYET MALİYETİ TOPLAMI</b>	<b>1.461.000</b>	<b>894.882</b>	<b>3.906.000</b>	<b>4.847.000</b>	<b>5.576.000</b>

<b>İdare Adı</b>	BURSA ULUDAĞ ÜNİVERSİTESİ				
<b>Program Adı</b>	YÖNETİM VE DESTEK PROGRAMI				
<b>Alt Program Adı</b>	TEFTİŞ, DENETİM VE DANIŞMANLIK HİZMETLERİ				
<b>Alt Program Hedefi</b>					
<b>Faaliyet Adı</b>	İç Denetim				
<b>Açıklama</b>	<p>İç Denetim Başkanlığı koordinasyonunda kurumsal kalitenin artırılması ve kaynak kullanımında mevzuata uygun olarak etkinliği sağlamaya yönelik faaliyetleri yürütmek.</p> <p>Yasal Dayanaklar:</p> <p>5018 sayılı Kamu Mali Yönetim ve Kontrol Kanununun 63, 64 ve 65 inci maddeleri</p> <p>İç Denetçilerin Çalışma Usul ve Esasları Hakkında Yönetmelik</p> <p>Kamu İç Denetim Genel Tebliği</p> <p>Kamu İç Denetim Standartları</p> <p>Kamu İç Denetim Rehberi</p> <p>Kamu İç Denetçileri İçin Performans Denetimi Rehberi</p>				
<b>EKONOMİK KOD</b>	<b>2023 Bütçe</b>	<b>2023 Harcama (Haziran)</b>	<b>2024 Bütçe</b>	<b>2025 Tahmin</b>	<b>2026 Tahmin</b>
<i>Personel Giderleri</i>	1.525.000	614.954	4.739.000	5.882.000	6.777.000
<i>Sosyal Güvenlik Kurumuna Devlet Primi Giderleri</i>	205.000	93.613	402.000	499.000	575.000
<i>Mal ve Hizmet Alım Giderleri</i>	42.000	175	79.000	98.000	111.000
<i>Faiz Giderleri</i>					
<i>Cari Transferler</i>					
<i>Sermaye Giderleri</i>					
<i>Sermaye Transferleri</i>					
<i>Borç Verme</i>					
<b>BÜTÇE İÇİ TOPLAM KAYNAK</b>	<b>1.772.000</b>	<b>708.743</b>	<b>5.220.000</b>	<b>6.479.000</b>	<b>7.463.000</b>
<i>Döner Sermaye</i>					
<i>Özel Hesap</i>					
<i>Diğer Bütçe Dışı Kaynak</i>					
<b>BÜTÇE DIŞI TOPLAM KAYNAK</b>					
<b>FAALİYET MALİYETİ TOPLAMI</b>	<b>1.772.000</b>	<b>708.743</b>	<b>5.220.000</b>	<b>6.479.000</b>	<b>7.463.000</b>

<b>İdare Adı</b>	BURSA ULUDAĞ ÜNİVERSİTESİ				
<b>Program Adı</b>	YÖNETİM VE DESTEK PROGRAMI				
<b>Alt Program Adı</b>	ÜST YÖNETİM, İDARİ VE MALİ HİZMETLER				
<b>Alt Program Hedefi</b>					
<b>Faaliyet Adı</b>	Bilgi Teknolojilerine Yönelik Faaliyetler				
<b>Açıklama</b>	Bilgi İşlem hizmetleri alanlarında verim artırıcı nitelikte yazılım çözümleri geliştirmek, kullanıcıların bilgi ve iletişim teknolojilerini doğru kullanması için gerekli dokümantasyon ve eğitimlerin hazırlanması ve bunların kullanıcıya ulaştırılmasını sağlamak, bilgisayar ağları ve çevrimiçi kaynakların kullanım politikalarını hazırlamak ve uygulanmasını sağlamak, elektronik iletişimin kesintisiz olarak devam etmesini sağlamak, birimlerinin ve kullanıcıların elektronik verilerini güvenli ortamlarda tutmak, bilişim alt birimleri arasında koordinasyonu sağlamaktır. Yasal Dayanak: Cumhurbaşkanlığı Bilgi ve İletişim Güvenliği Rehberi Temmuz 2020				
<b>EKONOMİK KOD</b>	<b>2023 Bütçe</b>	<b>2023 Harcama (Haziran)</b>	<b>2024 Bütçe</b>	<b>2025 Tahmin</b>	<b>2026 Tahmin</b>
<i>Personel Giderleri</i>	5.152.000	1.845.950	15.145.000	18.794.000	21.651.000
<i>Sosyal Güvenlik Kurumuna Devlet Primi Giderleri</i>	766.000	298.684	1.502.000	1.864.000	2.147.000
<i>Mal ve Hizmet Alım Giderleri</i>	79.000	15.266	148.000	184.000	207.000
<i>Faiz Giderleri</i>					
<i>Cari Transferler</i>					
<i>Sermaye Giderleri</i>					
<i>Sermaye Transferleri</i>					
<i>Borç Verme</i>					
<b>BÜTÇE İÇİ TOPLAM KAYNAK</b>	<b>5.997.000</b>	<b>2.159.900</b>	<b>16.795.000</b>	<b>20.842.000</b>	<b>24.005.000</b>
<i>Döner Sermaye</i>					
<i>Özel Hesap</i>					
<i>Diğer Bütçe Dışı Kaynak</i>					
<b>BÜTÇE DIŞI TOPLAM KAYNAK</b>					
<b>FAALİYET MALİYETİ TOPLAMI</b>	<b>5.997.000</b>	<b>2.159.900</b>	<b>16.795.000</b>	<b>20.842.000</b>	<b>24.005.000</b>



<b>İdare Adı</b>	BURSA ULUDAĞ ÜNİVERSİTESİ				
<b>Program Adı</b>	YÖNETİM VE DESTEK PROGRAMI				
<b>Alt Program Adı</b>	ÜST YÖNETİM, İDARİ VE MALİ HİZMETLER				
<b>Alt Program Hedefi</b>					
<b>Faaliyet Adı</b>	Diğer Destek Hizmetleri				
<b>Açıklama</b>	Program Bütçe Hazırlama Rehberinde genel destek hizmetleri faaliyetleri kapsamında sayılan işlem ve süreçler dışında kalan diğer destek hizmetleri faaliyetleri Yasal Dayanaklar 2547 sayılı Yükseköğretim Kanunu				
<b>EKONOMİK KOD</b>	<b>2023 Bütçe</b>	<b>2023 Harcama (Haziran)</b>	<b>2024 Bütçe</b>	<b>2025 Tahmin</b>	<b>2026 Tahmin</b>
<i>Personel Giderleri</i>	16.220.000	6.024.542	44.784.000	55.572.000	64.020.000
<i>Sosyal Güvenlik Kurumuna Devlet Primi Giderleri</i>	3.242.000	1.314.717	6.358.000	7.890.000	9.089.000
<i>Mal ve Hizmet Alım Giderleri</i>	129.000	51.119	230.000	284.000	322.000
<i>Faiz Giderleri</i>					
<i>Cari Transferler</i>					
<i>Sermaye Giderleri</i>					
<i>Sermaye Transferleri</i>					
<i>Borç Verme</i>					
<b>BÜTÇE İÇİ TOPLAM KAYNAK</b>	<b>19.591.000</b>	<b>7.390.377</b>	<b>51.372.000</b>	<b>63.746.000</b>	<b>73.431.000</b>
<i>Döner Sermaye</i>	1.567.401	367.939	2.194.361	3.072.106	4.300.948
<i>Özel Hesap</i>	42.741	28.699	65.000	86.000	98.000
<i>Diğer Bütçe Dışı Kaynak</i>					
<b>BÜTÇE DIŞI TOPLAM KAYNAK</b>	<b>1.610.142</b>	<b>396.637</b>	<b>2.259.361</b>	<b>3.158.106</b>	<b>4.398.948</b>
<b>FAALİYET MALİYETİ TOPLAMI</b>	<b>21.201.142</b>	<b>7.787.015</b>	<b>53.631.361</b>	<b>66.904.106</b>	<b>77.829.948</b>

<b>İdare Adı</b>	BURSA ULUDAĞ ÜNİVERSİTESİ				
<b>Program Adı</b>	YÖNETİM VE DESTEK PROGRAMI				
<b>Alt Program Adı</b>	ÜST YÖNETİM, İDARİ VE MALİ HİZMETLER				
<b>Alt Program Hedefi</b>					
<b>Faaliyet Adı</b>	Engellilerin Erişilebilirliğinin Sağlanması				
<b>Açıklama</b>	5378 sayılı Engelliler Hakkında Kanun kapsamında engellilerin erişilebilirliğinin sağlanması amacıyla yapılacak giderler Yasal Dayanaklar 5378 sayılı Engelliler Hakkında Kanun Yükseköğretim Kurumları Engelliler Danışma ve Koordinasyon Yönetmeliği				
<b>EKONOMİK KOD</b>	<b>2023 Bütçe</b>	<b>2023 Harcama (Haziran)</b>	<b>2024 Bütçe</b>	<b>2025 Tahmin</b>	<b>2026 Tahmin</b>
<i>Personel Giderleri</i>					
<i>Sosyal Güvenlik Kurumuna Devlet Primi Giderleri</i>					
<i>Mal ve Hizmet Alım Giderleri</i>					
<i>Faiz Giderleri</i>					
<i>Cari Transferler</i>					
<i>Sermaye Giderleri</i>	1.000.000		5.000.000		
<i>Sermaye Transferleri</i>					
<i>Borç Verme</i>					
<b>BÜTÇE İÇİ TOPLAM KAYNAK</b>	1.000.000		5.000.000		
<i>Döner Sermaye</i>					
<i>Özel Hesap</i>					
<i>Diğer Bütçe Dışı Kaynak</i>					
<b>BÜTÇE DIŞI TOPLAM KAYNAK</b>					
<b>FAALİYET MALİYETİ TOPLAMI</b>	1.000.000		5.000.000		

<b>İdare Adı</b>	BURSA ULUDAĞ ÜNİVERSİTESİ				
<b>Program Adı</b>	YÖNETİM VE DESTEK PROGRAMI				
<b>Alt Program Adı</b>	ÜST YÖNETİM, İDARİ VE MALİ HİZMETLER				
<b>Alt Program Hedefi</b>					
<b>Faaliyet Adı</b>	Genel Destek Hizmetleri				
<b>Açıklama</b>	<p>Üniversitenin tüm programlarına hizmet eder nitelikte olan temizlik, güvenlik, aydınlatma, ısıtma, onarım, taşıma ve benzeri mal ve hizmetlerin temini; fiziki çalışma ortamlarının düzenlenmesi, genel evrak ve arşiv hizmetlerinin yürütülmesi, sivil savunma ve seferberlik hizmetlerinin planlanması ve yürütülmesi gibi iş, işlem ve süreçler</p> <p>Yasal Dayanaklar 2547 sayılı Yükseköğretim Kanunu</p>				
<b>EKONOMİK KOD</b>	<b>2023 Bütçe</b>	<b>2023 Harcama (Haziran)</b>	<b>2024 Bütçe</b>	<b>2025 Tahmin</b>	<b>2026 Tahmin</b>
<i>Personel Giderleri</i>	37.362.000	30.073.620	97.989.000	121.598.000	140.081.000
<i>Sosyal Güvenlik Kurumuna Devlet Primi Giderleri</i>	6.370.000	4.927.501	11.380.000	14.122.000	16.269.000
<i>Mal ve Hizmet Alım Giderleri</i>	7.565.000	3.874.299	26.386.000	32.482.000	36.823.000
<i>Faiz Giderleri</i>					
<i>Cari Transferler</i>	8.168.000	682.555	13.996.000	17.229.000	19.535.000
<i>Sermaye Giderleri</i>					
<i>Sermaye Transferleri</i>					
<i>Borç Verme</i>					
<b>BÜTÇE İÇİ TOPLAM KAYNAK</b>	59.465.000	39.557.975	149.751.000	185.431.000	212.708.000
<i>Döner Sermaye</i>					
<i>Özel Hesap</i>					
<i>Diğer Bütçe Dışı Kaynak</i>					
<b>BÜTÇE DIŞI TOPLAM KAYNAK</b>					
<b>FAALİYET MALİYETİ TOPLAMI</b>	59.465.000	39.557.975	149.751.000	185.431.000	212.708.000

<b>İdare Adı</b>	BURSA ULUDAĞ ÜNİVERSİTESİ				
<b>Program Adı</b>	YÖNETİM VE DESTEK PROGRAMI				
<b>Alt Program Adı</b>	ÜST YÖNETİM, İDARİ VE MALİ HİZMETLER				
<b>Alt Program Hedefi</b>					
<b>Faaliyet Adı</b>	İnşaat ve Yapı İşlerinin Yürütülmesi				
<b>Açıklama</b>	<p>Üniversite bina tesislerine ait projeleri yapmak veya yaptırmak, yapı ve onarımla ilgili ihaleleri yürütmek, inşaatların yapı denetim hizmetlerini yürütmek, tüm altyapı ve üst yapı tesislerinin gerekmesi durumunda bakım ve onarım işlerini yapmaktır.</p> <p>Yasal Dayanaklar  4734 sayılı Kamu İhale Kanunu  4735 sayılı Kamu İhale Sözleşmeleri Kanunu  Devlet Binaları İşletme, Bakım ve Onarım Yönetmeliği</p>				
<b>EKONOMİK KOD</b>	<b>2023 Bütçe</b>	<b>2023 Harcama (Haziran)</b>	<b>2024 Bütçe</b>	<b>2025 Tahmin</b>	<b>2026 Tahmin</b>
<i>Personel Giderleri</i>	21.621.000	12.959.481	61.718.000	76.585.000	88.228.000
<i>Sosyal Güvenlik Kurumuna Devlet Primi Giderleri</i>	3.637.000	2.258.268	7.133.000	8.851.000	10.197.000
<i>Mal ve Hizmet Alım Giderleri</i>	184.000	115.630	330.000	406.000	462.000
<i>Faiz Giderleri</i>					
<i>Cari Transferler</i>					
<i>Sermaye Giderleri</i>					
<i>Sermaye Transferleri</i>					
<i>Borç Verme</i>					
<b>BÜTÇE İÇİ TOPLAM KAYNAK</b>	<b>25.442.000</b>	<b>15.333.379</b>	<b>69.181.000</b>	<b>85.842.000</b>	<b>98.887.000</b>
<i>Döner Sermaye</i>					
<i>Özel Hesap</i>					
<i>Diğer Bütçe Dışı Kaynak</i>					
<b>BÜTÇE DIŞI TOPLAM KAYNAK</b>					
<b>FAALİYET MALİYETİ TOPLAMI</b>	<b>25.442.000</b>	<b>15.333.379</b>	<b>69.181.000</b>	<b>85.842.000</b>	<b>98.887.000</b>

<b>İdare Adı</b>	BURSA ULUDAĞ ÜNİVERSİTESİ				
<b>Program Adı</b>	YÖNETİM VE DESTEK PROGRAMI				
<b>Alt Program Adı</b>	ÜST YÖNETİM, İDARİ VE MALİ HİZMETLER				
<b>Alt Program Hedefi</b>					
<b>Faaliyet Adı</b>	İnsan Kaynakları Yönetimine İlişkin Faaliyetler				
<b>Açıklama</b>	Kurum personel planlamasının yapılması; personel atama, nakil, terfi, emeklilik ve benzeri özlük işlemlerinin yürütülmesi; insan kaynağı kapasitesinin artırılmasına yönelik eğitimlerin planlanması ve düzenlenmesi gibi iş, işlem ve süreçlere yönelik Yasal Dayanaklar 657 sayılı Devlet Memurları Kanunu 2914 sayılı Yükseköğretim Personel Kanunu 2547 sayılı Yükseköğretim Kanunu				
<b>EKONOMİK KOD</b>	<b>2023 Bütçe</b>	<b>2023 Harcama (Haziran)</b>	<b>2024 Bütçe</b>	<b>2025 Tahmin</b>	<b>2026 Tahmin</b>
<i>Personel Giderleri</i>	7.380.000	2.744.562	20.958.000	26.008.000	29.962.000
<i>Sosyal Güvenlik Kurumuna Devlet Primi Giderleri</i>	1.309.000	498.705	2.567.000	3.186.000	3.670.000
<i>Mal ve Hizmet Alım Giderleri</i>	68.000	27.090	123.000	151.000	171.000
<i>Faiz Giderleri</i>					
<i>Cari Transferler</i>	96.974.000	72.676.256	226.241.000	278.639.000	315.925.000
<i>Sermaye Giderleri</i>					
<i>Sermaye Transferleri</i>					
<i>Borç Verme</i>					
<b>BÜTÇE İÇİ TOPLAM KAYNAK</b>	<b>105.731.000</b>	<b>75.946.613</b>	<b>249.889.000</b>	<b>307.984.000</b>	<b>349.728.000</b>
<i>Döner Sermaye</i>					
<i>Özel Hesap</i>					
<i>Diğer Bütçe Dışı Kaynak</i>					
<b>BÜTÇE DIŞI TOPLAM KAYNAK</b>					
<b>FAALİYET MALİYETİ TOPLAMI</b>	<b>105.731.000</b>	<b>75.946.613</b>	<b>249.889.000</b>	<b>307.984.000</b>	<b>349.728.000</b>

<b>İdare Adı</b>	BURSA ULUDAĞ ÜNİVERSİTESİ				
<b>Program Adı</b>	YÖNETİM VE DESTEK PROGRAMI				
<b>Alt Program Adı</b>	ÜST YÖNETİM, İDARİ VE MALİ HİZMETLER				
<b>Alt Program Hedefi</b>					
<b>Faaliyet Adı</b>	Özel Kalem Hizmetleri				
<b>Açıklama</b>	<p>Üst yönetimin çalışma programının düzenlenmesi ile resmi ve özel yazışmalar, protokol, tören, ziyaret, davet, karşılama, ağırlama gibi hizmetlerin yürütülmesi amacıyla gerçekleştirilen iş, işlem ve süreçlerdir.</p> <p>Yasal Dayanak:  257 sayılı Yükseköğretim Kanununun 51 inci maddesi  7/10/1983 tarih ve 124 sayılı Yükseköğretim Üst Kuruluşları ile Yükseköğretim Kurumlarının İdari Teşkilatı Hakkında Kanun  Hükmünde Kararnamenin 4 üncü maddesi</p>				
<b>EKONOMİK KOD</b>	<b>2023 Bütçe</b>	<b>2023 Harcama (Haziran)</b>	<b>2024 Bütçe</b>	<b>2025 Tahmin</b>	<b>2026 Tahmin</b>
<i>Personel Giderleri</i>	121.000		233.000	290.000	335.000
<i>Sosyal Güvenlik Kurumuna Devlet Primi Giderleri</i>					
<i>Mal ve Hizmet Alım Giderleri</i>	394.000	145.761	695.000	855.000	969.000
<i>Faiz Giderleri</i>					
<i>Cari Transferler</i>	26.000		42.000	50.000	54.000
<i>Sermaye Giderleri</i>					
<i>Sermaye Transferleri</i>					
<i>Borç Verme</i>					
<b>BÜTÇE İÇİ TOPLAM KAYNAK</b>	<b>541.000</b>	<b>145.761</b>	<b>970.000</b>	<b>1.195.000</b>	<b>1.358.000</b>
<i>Döner Sermaye</i>					
<i>Özel Hesap</i>					
<i>Diğer Bütçe Dışı Kaynak</i>					
<b>BÜTÇE DIŞI TOPLAM KAYNAK</b>					
<b>FAALİYET MALİYETİ TOPLAMI</b>	<b>541.000</b>	<b>145.761</b>	<b>970.000</b>	<b>1.195.000</b>	<b>1.358.000</b>

<b>İdare Adı</b>	BURSA ULUDAĞ ÜNİVERSİTESİ				
<b>Program Adı</b>	YÖNETİM VE DESTEK PROGRAMI				
<b>Alt Program Adı</b>	ÜST YÖNETİM, İDARİ VE MALİ HİZMETLER				
<b>Alt Program Hedefi</b>					
<b>Faaliyet Adı</b>	Strateji Geliştirme ve Mali Hizmetler				
<b>Açıklama</b>	<p>Ulusal kalkınma strateji ve politikaları, yıllık program ve hükümet programı çerçevesinde idarenin orta ve uzun vadeli strateji ve politikalarını belirlemek, Üniversitenin görev alanına giren konularda performans ve kalite ölçütleri geliştirmek ve bu kapsamda verilecek diğer görevleri yerine getirmek, Üniversitenin yönetimi ile hizmetlerin geliştirilmesi ve performansla ilgili bilgi ve verileri toplamak, analiz etmek ve yorumlamak, Üniversitenin görev alanına giren konularda, hizmetleri etkileyecek dış faktörleri incelemek, kurum içi kapasite araştırması yapmak, hizmetlerin etkililiğini ve tatmin düzeyini analiz etmek ve genel araştırmalar yapmak, Yönetim bilgi sistemlerine ilişkin hizmetleri yerine getirmek, Üniversitenin stratejik plan ve performans programının hazırlanmasını koordine etmek ve sonuçlarının konsolide edilmesi çalışmalarını yürütmek, Üniversitenin izleyen iki yılın bütçe tahminlerini de içeren idare bütçesini, stratejik plan ve yıllık performans programına uygun olarak hazırlamak ve idare faaliyetlerinin bunlara uygunluğunu izlemek ve değerlendirmek, Üniversitenin mevzuatı uyarınca belirlenecek bütçe ilke ve esasları çerçevesinde ayrıntılı harcama programı hazırlamak ve hizmet gereksinimleri dikkate alınarak ödeneğin ilgili birimlere gönderilmesini sağlamak, Üniversitenin bütçe kayıtlarını tutmak, bütçe uygulama sonuçlarına ilişkin verileri toplamak, değerlendirmek ve bütçe kesin hesabı ile malî istatistikleri hazırlamak, Üniversitenin ilgili mevzuatı çerçevesinde Genel Müdürlüğün gelirlerini tahakkuk ettirmek, gelir ve alacaklarının takip ve tahsil işlemlerini yürütmek, Harcama birimleri tarafından hazırlanan birim faaliyet raporlarını da esas alarak idarenin faaliyet raporunu hazırlamak, Üniversitenin mülkiyetinde veya kullanımında bulunan taşınır ve taşınmazlara ilişkin icmal cetvellerini düzenlemek, Üniversitenin yatırım programının hazırlanmasını koordine etmek, uygulama sonuçlarını izlemek ve yıllık yatırım değerlendirme raporunu hazırlamak, Üniversitenin diğer idareler nezdinde takibi gereken malî iş ve işlemlerini yürütmek ve sonuçlandırmak, Malî kanunlarla ilgili diğer mevzuatın uygulanması konusunda üst yönetime ve harcama yetkililerine gerekli bilgileri sağlamak ve danışmanlık yapmak, Ön malî kontrol faaliyetini yürütmek, İç kontrol sisteminin kurulması, standartlarının uygulanması ve geliştirilmesi konularında çalışmalar yapmak; üst yönetimin iç denetime yönelik işlevinin etkililiğini ve verimliliğini artırmak için gerekli hazırlıkları yapmaktır.</p> <p>Yasal Dayanaklar 5018 sayılı Kamu Mali Yönetimi ve Kontrol Kanununun 60 ıncı maddesi</p> <p>Strateji Geliştirme Birimlerinin Çalışma Usul ve Esasları Hakkında Yönetmelik</p>				
<b>EKONOMİK KOD</b>	2023 Bütçe	2023 Harcama (Haziran)	2024 Bütçe	2025 Tahmin	2026 Tahmin
<i>Personel Giderleri</i>	4.157.000	1.841.514	12.052.000	14.955.000	17.228.000
<i>Sosyal Güvenlik Kurumuna Devlet Primi Giderleri</i>	623.000	309.049	1.222.000	1.516.000	1.746.000
<i>Mal ve Hizmet Alım Giderleri</i>	97.000	14.584	174.000	216.000	243.000
<i>Faiz Giderleri</i>					
<i>Cari Transferler</i>					
<i>Sermaye Giderleri</i>					
<i>Sermaye Transferleri</i>					
<i>Borç Verme</i>					
<b>BÜTÇE İÇİ TOPLAM KAYNAK</b>	4.877.000	2.165.147	13.448.000	16.687.000	19.217.000
<i>Döner Sermaye</i>					
<i>Özel Hesap</i>					
<i>Diğer Bütçe Dışı Kaynak</i>					
<b>BÜTÇE DIŞI TOPLAM KAYNAK</b>					
<b>FAALİYET MALİYETİ TOPLAMI</b>	4.877.000	2.165.147	13.448.000	16.687.000	19.217.000

<b>İdare Adı</b>	BURSA ULUDAĞ ÜNİVERSİTESİ				
<b>Program Adı</b>	YÖNETİM VE DESTEK PROGRAMI				
<b>Alt Program Adı</b>	ÜST YÖNETİM, İDARİ VE MALİ HİZMETLER				
<b>Alt Program Hedefi</b>					
<b>Faaliyet Adı</b>	Taşınmaz Mal Gelirleriyle Yürütülecek Hizmetler				
<b>Açıklama</b>	Üniversitemizin sahip olduğu gelirleri 2886 sayılı Devlet İhale Kanunu kapsamında kiralaması, irtifak hakkı tesis etmesi gibi yöntemlerle elde etmiş olduğu gelirler karşılığı yürütmüş olduğu idari hizmet giderleridir. Yasal Dayanak: 2547 Sayılı Kanununun 55. maddesi				
<b>EKONOMİK KOD</b>	<b>2023 Bütçe</b>	<b>2023 Harcama (Haziran)</b>	<b>2024 Bütçe</b>	<b>2025 Tahmin</b>	<b>2026 Tahmin</b>
<i>Personel Giderleri</i>					
<i>Sosyal Güvenlik Kurumuna Devlet Primi Giderleri</i>					
<i>Mal ve Hizmet Alım Giderleri</i>	14.428.000	6.470.187	23.000.000	28.313.000	32.101.000
<i>Faiz Giderleri</i>					
<i>Cari Transferler</i>					
<i>Sermaye Giderleri</i>					
<i>Sermaye Transferleri</i>					
<i>Borç Verme</i>					
<b>BÜTÇE İÇİ TOPLAM KAYNAK</b>	<b>14.428.000</b>	<b>6.470.187</b>	<b>23.000.000</b>	<b>28.313.000</b>	<b>32.101.000</b>
<i>Döner Sermaye</i>					
<i>Özel Hesap</i>					
<i>Diğer Bütçe Dışı Kaynak</i>					
<b>BÜTÇE DIŞI TOPLAM KAYNAK</b>					
<b>FAALİYET MALİYETİ TOPLAMI</b>	<b>14.428.000</b>	<b>6.470.187</b>	<b>23.000.000</b>	<b>28.313.000</b>	<b>32.101.000</b>



<b>İdare Adı</b>	BURSA ULUDAĞ ÜNİVERSİTESİ				
<b>Program Adı</b>	YÖNETİM VE DESTEK PROGRAMI				
<b>Alt Program Adı</b>	ÜST YÖNETİM, İDARİ VE MALİ HİZMETLER				
<b>Alt Program Hedefi</b>					
<b>Faaliyet Adı</b>	Yükseköğretimde Öğrencilere Yönelik İdari Hizmetler				
<b>Açıklama</b>	Üniversitemiz öğrencilerinin kayıt, ders kaydı, muafiyet, diploma, mezuniyet vb. işlemlerinin yanı sıra sosyal, kültürel ve sportif faaliyetlerini yerine getirebilmek amacıyla yürütülen idari faaliyetlerdir. Yasal Dayanak: 2547 Sayılı Kanun				
<b>EKONOMİK KOD</b>	<b>2023 Bütçe</b>	<b>2023 Harcama (Haziran)</b>	<b>2024 Bütçe</b>	<b>2025 Tahmin</b>	<b>2026 Tahmin</b>
<i>Personel Giderleri</i>	13.172.000	7.394.756	37.968.000	47.115.000	54.277.000
<i>Sosyal Güvenlik Kurumuna Devlet Primi Giderleri</i>	2.127.000	1.363.685	4.171.000	5.175.000	5.962.000
<i>Mal ve Hizmet Alım Giderleri</i>	66.000	613.165	120.000	148.000	167.000
<i>Faiz Giderleri</i>					
<i>Cari Transferler</i>					
<i>Sermaye Giderleri</i>					
<i>Sermaye Transferleri</i>					
<i>Borç Verme</i>					
<b>BÜTÇE İÇİ TOPLAM KAYNAK</b>	<b>15.365.000</b>	<b>9.371.607</b>	<b>42.259.000</b>	<b>52.438.000</b>	<b>60.406.000</b>
<i>Döner Sermaye</i>					
<i>Özel Hesap</i>					
<i>Diğer Bütçe Dışı Kaynak</i>					
<b>BÜTÇE DIŞI TOPLAM KAYNAK</b>					
<b>FAALİYET MALİYETİ TOPLAMI</b>	<b>15.365.000</b>	<b>9.371.607</b>	<b>42.259.000</b>	<b>52.438.000</b>	<b>60.406.000</b>

**D-İDARE TOPLAM KAYNAK****FAALİYETLER DÜZEYİNDE BURSA ULUDAĞ ÜNİVERSİTESİ PERFORMANS PROGRAMI MALİYETİ**

PROGRAM SINIFLANDIRMASI	2024			2025			2026		
	BÜTÇE İÇİ	BÜTÇE DIŞI	TOPLAM	BÜTÇE İÇİ	BÜTÇE DIŞI	TOPLAM	BÜTÇE İÇİ	BÜTÇE DIŞI	TOPLAM
ARAŞTIRMA, GELİŞTİRME VE YENİLİK	82.956.000	128.239.391	211.195.391	102.169.000	154.535.147	256.704.147	115.852.000	188.149.206	304.001.206
ARAŞTIRMA ALTYAPILARI	15.900.000	0	15.900.000	19.429.000	0	19.429.000	21.696.000	0	21.696.000
Yükseköğretim Kurumları Araştırma Altyapısı Kurulması ve Geliştirilmesi	15.900.000	0	15.900.000	19.429.000	0	19.429.000	21.696.000	0	21.696.000
YÜKSEKÖĞRETİMDE BİLİMSEL ARAŞTIRMA VE GELİŞTİRME	67.056.000	128.239.391	195.295.391	82.740.000	154.535.147	237.275.147	94.156.000	188.149.206	282.305.206
Yükseköğretim Kurumları Temel Araştırma Hizmetleri	0	8.239.391	8.239.391	0	11.535.147	11.535.147	0	16.149.206	16.149.206
Yükseköğretim Kurumlarının Bilimsel Araştırma Projeleri	67.056.000	120.000.000	187.056.000	82.740.000	143.000.000	225.740.000	94.156.000	172.000.000	266.156.000
HAYAT BOYU ÖĞRENME	0	2.548.000	2.548.000	0	3.567.200	3.567.200	0	4.994.080	4.994.080
YÜKSEKÖĞRETİM KURUMLARI SÜREKLİ EĞİTİM FAALİYETLERİ	0	2.548.000	2.548.000	0	3.567.200	3.567.200	0	4.994.080	4.994.080
Toplum Hizmetine Sunulan Eğitim Programları, Kurs ve Seminerler	0	2.548.000	2.548.000	0	3.567.200	3.567.200	0	4.994.080	4.994.080
TEDAVİ EDİCİ SAĞLIK	1.436.387.000	1.307.153.561	2.743.540.561	1.765.497.000	1.830.014.985	3.595.511.985	2.016.773.000	2.562.020.979	4.578.793.979
TEDAVİ HİZMETLERİ	1.436.387.000	1.307.153.561	2.743.540.561	1.765.497.000	1.830.014.985	3.595.511.985	2.016.773.000	2.562.020.979	4.578.793.979
Tıp Fakültesi Hastanesi Tarafından Yapılacak Taban Ödeme	380.544.000	0	380.544.000	466.509.000	0	466.509.000	530.421.000	0	530.421.000
Üniversite Genel Hastane Hizmetleri	1.055.843.000	1.307.153.561	2.362.996.561	1.298.988.000	1.830.014.985	3.129.002.985	1.486.352.000	2.562.020.979	4.048.372.979

YÜKSEKÖĞRETİM	4.101.614.000	57.995.529	4.159.609.529	5.103.001.000	74.191.941	5.177.192.941	5.828.597.000	94.666.517	5.923.263.517
ÖN LİSANS EĞİTİMİ, LİSANS EĞİTİMİ VE LİSANSÜSTÜ EĞİTİM	3.979.048.000	57.995.529	4.037.043.529	4.926.872.000	74.191.941	5.001.063.941	5.626.460.000	94.666.517	5.721.126.517
Doktora ve Tıpta Uzmanlık Eğitimi	311.161.000	0	311.161.000	385.856.000	0	385.856.000	442.969.000	0	442.969.000
Yükseköğretim Kurumları Bilgi ve Kültürel Kaynaklar ile Sportif Altyapının Geliştirilmesi Hizmetleri	27.768.000	0	27.768.000	19.567.000	0	19.567.000	22.537.000	0	22.537.000
Yükseköğretim Kurumları Birinci Öğretim	3.597.419.000	32.995.529	3.630.414.529	4.469.012.000	46.191.941	4.515.203.941	5.101.719.000	64.666.517	5.166.385.517
Yükseköğretim Kurumları İkinci Öğretim	28.800.000	0	28.800.000	36.000.000	0	36.000.000	40.500.000	0	40.500.000
Yükseköğretim Kurumları Tezsiz Yüksek Lisans	4.900.000	0	4.900.000	5.360.000	0	5.360.000	6.175.000	0	6.175.000
Yükseköğretim Kurumları Uluslararası Ortak Eğitim ve Öğretim Programı	0	25.000.000	25.000.000	0	28.000.000	28.000.000	0	30.000.000	30.000.000
Yükseköğretim Kurumları Yaz Okulları	9.000.000	0	9.000.000	11.077.000	0	11.077.000	12.560.000	0	12.560.000
YÜKSEKÖĞRETİMDE ÖĞRENCİ YAŞAMI	122.566.000	0	122.566.000	176.129.000	0	176.129.000	202.137.000	0	202.137.000
Yükseköğretimde Barınma Hizmetleri	2.186.000	0	2.186.000	2.691.000	0	2.691.000	3.051.000	0	3.051.000
Yükseköğretimde Beslenme Hizmetleri	49.568.000	0	49.568.000	61.017.000	0	61.017.000	69.182.000	0	69.182.000
Yükseköğretimde Kültür ve Spor Hizmetleri	3.741.000	0	3.741.000	4.606.000	0	4.606.000	5.221.000	0	5.221.000
Yükseköğretimde Öğrenci Yaşamına İlişkin Diğer Hizmetler	67.002.000	0	67.002.000	107.730.000	0	107.730.000	124.587.000	0	124.587.000
Yükseköğretimde Sağlık Hizmetleri	69.000	0	69.000	85.000	0	85.000	96.000	0	96.000
<b>YÖNETİM VE DESTEK PROGRAMI</b>	<b>630.791.000</b>	<b>2.259.361</b>	<b>633.050.361</b>	<b>773.804.000</b>	<b>3.158.106</b>	<b>776.962.106</b>	<b>884.880.000</b>	<b>4.398.948</b>	<b>889.278.948</b>

TEFTİŞ, DENETİM VE DANIŞMANLIK HİZMETLERİ	9.126.000	0	9.126.000	11.326.000	0	11.326.000	13.039.000	0	13.039.000
Hukuki Danışmanlık ve Muhakemat Hizmetleri	3.906.000	0	3.906.000	4.847.000	0	4.847.000	5.576.000	0	5.576.000
İç Denetim	5.220.000	0	5.220.000	6.479.000	0	6.479.000	7.463.000	0	7.463.000
ÜST YÖNETİM, İDARİ VE MALİ HİZMETLER	621.665.000	2.259.361	623.924.361	762.478.000	3.158.106	765.636.106	871.841.000	4.398.948	876.239.948
Bilgi Teknolojilerine Yönelik Faaliyetler	16.795.000	0	16.795.000	20.842.000	0	20.842.000	24.005.000	0	24.005.000
Diğer Destek Hizmetleri	51.372.000	2.259.361	53.631.361	63.746.000	3.158.106	66.904.106	73.431.000	4.398.948	77.829.948
Engellilerin Erişilebilirliğinin Sağlanması	5.000.000	0	5.000.000	0	0	0	0	0	0
Genel Destek Hizmetleri	149.751.000	0	149.751.000	185.431.000	0	185.431.000	212.708.000	0	212.708.000
İnşaat ve Yapı İşlerinin Yürütülmesi	69.181.000	0	69.181.000	85.842.000	0	85.842.000	98.887.000	0	98.887.000
İnsan Kaynakları Yönetimine İlişkin Faaliyetler	249.889.000	0	249.889.000	307.984.000	0	307.984.000	349.728.000	0	349.728.000
Özel Kalem Hizmetleri	970.000	0	970.000	1.195.000	0	1.195.000	1.358.000	0	1.358.000
Strateji Geliştirme ve Mali Hizmetler	13.448.000	0	13.448.000	16.687.000	0	16.687.000	19.217.000	0	19.217.000
Taşınmaz Mal Gelirleriyle Yürütülecek Hizmetler	23.000.000	0	23.000.000	28.313.000	0	28.313.000	32.101.000	0	32.101.000
Yükseköğretimde Öğrencilere Yönelik İdari Hizmetler	42.259.000	0	42.259.000	52.438.000	0	52.438.000	60.406.000	0	60.406.000
<b>GENEL TOPLAM</b>	<b>6.251.748.000</b>	<b>1.498.195.842</b>	<b>7.749.943.842</b>	<b>7.744.471.000</b>	<b>2.065.467.378</b>	<b>9.809.938.378</b>	<b>8.846.102.000</b>	<b>2.854.229.730</b>	<b>11.700.331.730</b>

**EKONOMİK SINIFLANDIRMA DÜZEYİNDE BURSA ULUDAĞ ÜNİVERSİTESİ PERFORMANS PROGRAMI MALİYETİ**

EKONOMİK KOD	2024				2025				2026			
	HİZMET PROGRAMLARI TOPLAM	YÖNETİM VE DESTEK PROGRAMI	PROGRAM DIŞI GİDERLER	TOPLAM	HİZMET PROGRAMLARI TOPLAM	YÖNETİM VE DESTEK PROGRAMI	PROGRAM DIŞI GİDERLER	TOPLAM	HİZMET PROGRAMLARI TOPLAM	YÖNETİM VE DESTEK PROGRAMI	PROGRAM DIŞI GİDERLER	TOPLAM
Personel Giderleri	3.657.464.000	298.884.000		3.956.348.000	4.549.819.000	370.891.000		4.920.710.000	5.239.304.000	427.274.000		5.666.578.000
Sosyal Güvenlik Kurumuna Devlet Primi Giderleri	450.823.000	35.119.000		485.942.000	561.511.000	43.580.000		605.091.000	646.288.000	50.205.000		696.493.000
Mal ve Hizmet Alım Giderleri	431.746.000	51.509.000		483.255.000	531.457.000	63.415.000		594.872.000	602.588.000	71.887.000		674.475.000
Faiz Giderleri				0				0				0
Cari Transferler	406.871.000	240.279.000		647.150.000	498.917.000	295.918.000		794.835.000	567.166.000	335.514.000		902.680.000
Sermaye Giderleri	674.053.000	5.000.000		679.053.000	828.963.000	0		828.963.000	905.876.000	0		905.876.000
Sermaye Transferleri				0				0				0
Borç Verme				0				0				0
Yedek Ödenekler				0				0				0

BÜTÇE İÇİ TOPLAM KAYNAK	5.620.957.000	630.791.000	0	6.251.748.000	6.970.667.000	773.804.000	0	7.744.471.000	7.961.222.000	884.880.000	0	8.846.102.000
Döner Sermaye	1.350.929.481	2.194.361		1.353.123.842	1.891.301.272	3.072.106		1.894.373.378	2.647.821.781	4.300.948		2.652.122.730
Özel Hesap	145.007.000	65.000		145.072.000	171.008.000	86.000		171.094.000	202.009.000	98.000		202.107.000
Diğer Bütçe Dışı Kaynak				0				0				0
BÜTÇE DIŞI TOPLAM KAYNAK	1.495.936.481	2.259.361	0	1.498.195.842	2.062.309.272	3.158.106	0	2.065.467.378	2.849.830.781	4.398.948	0	2.854.229.730
<b>GENEL TOPLAM</b>	<b>7.116.893.481</b>	<b>633.050.361</b>	<b>0</b>	<b>7.749.943.842</b>	<b>9.032.976.272</b>	<b>776.962.106</b>	<b>0</b>	<b>9.809.938.378</b>	<b>10.811.052.781</b>	<b>889.278.948</b>	<b>0</b>	<b>11.700.331.730</b>

### III. EKLER

#### FAALİYETTEN SORUMLU HARCAMA BİRİMİ

PROGRAM	ALT PROGRAM	FAALİYET	SORUMLU HARCAMA BİRİMİ
ARAŞTIRMA, GELİŞTİRME VE YENİLİK	ARAŞTIRMA ALTYAPILARI	Yükseköğretim Kurumları Araştırma Altyapısı Kurulması ve Geliştirilmesi	DİĞER MERKEZLER
	YÜKSEKÖĞRETİMDE BİLİMSEL ARAŞTIRMA VE GELİŞTİRME	Yükseköğretim Kurumlarının Bilimsel Araştırma Projeleri	ÖZEL KALEM (REKTÖRLÜK)
TEDAVİ EDİCİ SAĞLIK	TEDAVİ HİZMETLERİ	Üniversite Genel Hastane Hizmetleri	SAĞLIK UYGULAMA VE ARAŞTIRMA MERKEZİ
YÜKSEKÖĞRETİM	ÖN LİSANS EĞİTİMİ, LİSANS EĞİTİMİ VE LİSANSÜSTÜ EĞİTİM	Doktora ve Tıpta Uzmanlık Eğitimi	SAĞLIK BİLİMLERİ ENSTİTÜSÜ, FEN BİLİMLERİ ENSTİTÜSÜ, SOSYAL BİLİMLER ENSTİTÜSÜ, EĞİTİM BİLİMLERİ ENSTİTÜSÜ
		Yükseköğretim Kurumları Bilgi ve Kültürel Kaynaklar ile Sportif Altyapının Geliştirilmesi Hizmetleri	KÜTÜPHANE VE DOKÜMANTASYON DAİRE BAŞKANLIĞI

		Yükseköğretim Kurumları Birinci Öğretim	ÖZEL KALEM (REKTÖRLÜK), İDARİ VE MALİ İŞLER DAİRE BAŞKANLIĞI, BİLGİ İŞLEM DAİRE BAŞKANLIĞI, YAPI İŞLERİ VE TEKNİK DAİRE BAŞKANLIĞI, TIP FAKÜLTESİ, DIŞ HEKİMLİĞİ FAKÜLTESİ, VETERİNER FAKÜLTESİ, SAĞLIK BİLİMLERİ FAKÜLTESİ, SAĞLIK HİZMETLERİ MESLEK YÜKSEKOKULU, MENNAN PASINLI MESLEK YÜKSEKOKULU, FEN-EDEBİYAT FAKÜLTESİ, MİMARLIK FAKÜLTESİ, MÜHENDİSLİK FAKÜLTESİ, ZİRAAT FAKÜLTESİ, GEMLİK NECATİ KURTULUŞ DENİZCİLİK YÜKSEKOKULU, TEKNİK BİLİMLER MESLEK YÜKSEKOKULU, YENİŞEHİR İBRAHİM ORHAN MESLEK YÜKSEKOKULU, ORHANGAZİ MESLEK YÜKSEKOKULU, GEMLİK ASIM KOCABIYIK MESLEK YÜKSEKOKULU, ORHANELİ MESLEK YÜKSEKOKULU, KELES MESLEK YÜKSEKOKULU, HARMANCIK MESLEK YÜKSEKOKULU, BÜYÜKORHAN MESLEK YÜKSEKOKULU, EĞİTİM FAKÜLTESİ, HUKUK FAKÜLTESİ, İNEGÖL İŞLETME FAKÜLTESİ, İKTİSADİ VE İDARİ BİLİMLER FAKÜLTESİ, GÜZEL SANATLAR FAKÜLTESİ, İLAHİYAT FAKÜLTESİ, SPOR BİLİMLERİ FAKÜLTESİ, DEVLET KONSERVATUARI, YABANCI DİLLER YÜKSEKOKULU,
--	--	---	--



			KARACABEY MESLEK YÜKSEKOKULU, MUSTAFA KEMALPAŞA MESLEK YÜKSEKOKULU, İZNİK MESLEK YÜKSEKOKULU, İNEGÖL MESLEK YÜKSEKOKULU, SOSYAL BİLİMLER MESLEK YÜKSEKOKULU, DİĞER BÖLÜMLER
		Yükseköğretim Kurumları İkinci Öğretim	İDARİ VE MALİ İŞLER DAİRE BAŞKANLIĞI, FEN-EDEBİYAT FAKÜLTESİ, MÜHENDİSLİK FAKÜLTESİ, TEKNİK BİLİMLER MESLEK YÜKSEKOKULU, YENİŞEHİR İBRAHİM ORHAN MESLEK YÜKSEKOKULU, KELES MESLEK YÜKSEKOKULU, BÜYÜKORHAN MESLEK YÜKSEKOKULU, EĞİTİM FAKÜLTESİ, İKTİSADİ VE İDARİ BİLİMLER FAKÜLTESİ, İLAHİYAT FAKÜLTESİ, YABANCI DİLLER YÜKSEKOKULU, KARACABEY MESLEK YÜKSEKOKULU, MUSTAFA KEMALPAŞA MESLEK YÜKSEKOKULU, İNEGÖL MESLEK YÜKSEKOKULU,

			SOSYAL BİLİMLER MESLEK YÜKSEKOKULU, DİĞER BÖLÜMLER
		Yükseköğretim Kurumları Tezsiz Yüksek Lisans	İDARİ VE MALİ İŞLER DAİRE BAŞKANLIĞI, SAĞLIK BİLİMLERİ ENSTİTÜSÜ, FEN BİLİMLERİ ENSTİTÜSÜ, SOSYAL BİLİMLER ENSTİTÜSÜ, EĞİTİM BİLİMLERİ ENSTİTÜSÜ
		Yükseköğretim Kurumları Yaz Okulları	İDARİ VE MALİ İŞLER DAİRE BAŞKANLIĞI, TIP FAKÜLTESİ, VETERİNER FAKÜLTESİ, SAĞLIK BİLİMLERİ FAKÜLTESİ, SAĞLIK HİZMETLERİ MESLEK YÜKSEKOKULU, FEN- EDEBİYAT FAKÜLTESİ, MİMARLIK FAKÜLTESİ, MÜHENDİSLİK FAKÜLTESİ, ZİRAAT FAKÜLTESİ, TEKNİK BİLİMLER MESLEK YÜKSEKOKULU, ORHANGAZİ MESLEK YÜKSEKOKULU, GEMLİK ASIM KOCABIYIK MESLEK YÜKSEKOKULU, KELES MESLEK YÜKSEKOKULU, EĞİTİM FAKÜLTESİ, HUKUK FAKÜLTESİ, İNEGÖL İŞLETME FAKÜLTESİ, İKTİSADİ VE İDARİ BİLİMLER FAKÜLTESİ, GÜZEL SANATLAR FAKÜLTESİ, İLAHİYAT FAKÜLTESİ, SPOR BİLİMLERİ FAKÜLTESİ, DEVLET KONSERVATUARI,

			KARACABEY MESLEK YÜKSEKOKULU, MUSTAFA KEMALPAŞA MESLEK YÜKSEKOKULU, İZNİK MESLEK YÜKSEKOKULU, İNEGÖL MESLEK YÜKSEKOKULU, SOSYAL BİLİMLER MESLEK YÜKSEKOKULU, DİĞER BÖLÜMLER
	YÜKSEKÖĞRETİMDE ÖĞRENCİ YAŞAMI	Yükseköğretimde Barınma Hizmetleri	SAĞLIK, KÜLTÜR VE SPOR DAİRE BAŞKANLIĞI
		Yükseköğretimde Beslenme Hizmetleri	SAĞLIK, KÜLTÜR VE SPOR DAİRE BAŞKANLIĞI
		Yükseköğretimde Kültür ve Spor Hizmetleri	SAĞLIK, KÜLTÜR VE SPOR DAİRE BAŞKANLIĞI

		<p>Yükseköğretimde Öğrenci Yaşamına İlişkin Diğer Hizmetler</p>	<p>ÖZEL KALEM (REKTÖRLÜK), ÖZEL KALEM (GENEL SEKRETERLİK), İDARİ VE MALİ İŞLER DAİRE BAŞKANLIĞI, PERSONEL DAİRE BAŞKANLIĞI, KÜTÜPHANE VE DOKÜMANTASYON DAİRE BAŞKANLIĞI, SAĞLIK, KÜLTÜR VE SPOR DAİRE BAŞKANLIĞI, BİLGİ İŞLEM DAİRE BAŞKANLIĞI, YAPI İŞLERİ VE TEKNİK DAİRE BAŞKANLIĞI, ÖĞRENCİ İŞLERİ DAİRE BAŞKANLIĞI, STRATEJİ GELİŞTİRME DAİRE BAŞKANLIĞI, HUKUK MÜŞAVİRLİĞİ, SAĞLIK BİLİMLERİ ENSTİTÜSÜ, TIP FAKÜLTESİ, DIŞ HEKİMLİĞİ FAKÜLTESİ, VETERİNER FAKÜLTESİ, SAĞLIK BİLİMLERİ FAKÜLTESİ, SAĞLIK HİZMETLERİ MESLEK YÜKSEKOKULU, MENNAN PASINLI MESLEK YÜKSEKOKULU, SAĞLIK UYGULAMA VE ARAŞTIRMA MERKEZİ, FEN BİLİMLERİ ENSTİTÜSÜ, FEN-EDEBİYAT FAKÜLTESİ, MİMARLIK FAKÜLTESİ, MÜHENDİSLİK FAKÜLTESİ, ZİRAAT FAKÜLTESİ, TEKNİK BİLİMLER MESLEK YÜKSEKOKULU, YENİŞEHİR İBRAHİM ORHAN MESLEK YÜKSEKOKULU, ORHANGAZİ MESLEK YÜKSEKOKULU, GEMLİK ASIM KOCABIYIK MESLEK YÜKSEKOKULU, ORHANELİ MESLEK YÜKSEKOKULU, KELES MESLEK YÜKSEKOKULU, HARMANCIK MESLEK</p>
--	--	---	---

			YÜKSEKOKULU, BÜYÜKORHAN MESLEK YÜKSEKOKULU, SOSYAL BİLİMLER ENSTİTÜSÜ, EĞİTİM BİLİMLERİ ENSTİTÜSÜ, EĞİTİM FAKÜLTESİ, HUKUK FAKÜLTESİ, İNEGÖL İŞLETME FAKÜLTESİ, İKTİSADİ VE İDARİ BİLİMLER FAKÜLTESİ, GÜZEL SANATLAR FAKÜLTESİ, İLAHİYAT FAKÜLTESİ, SPOR BİLİMLERİ FAKÜLTESİ, DEVLET KONSERVATUARI, YABANCI DİLLER YÜKSEKOKULU, KARACABEY MESLEK YÜKSEKOKULU, MUSTAFA KEMALPAŞA MESLEK YÜKSEKOKULU, İZNIK MESLEK YÜKSEKOKULU, İNEGÖL MESLEK YÜKSEKOKULU, SOSYAL BİLİMLER MESLEK YÜKSEKOKULU, DİĞER BÖLÜMLER
		Yükseköğretimde Sağlık Hizmetleri	SAĞLIK, KÜLTÜR VE SPOR DAİRE BAŞKANLIĞI
YÖNETİM VE DESTEK PROGRAMI	TEFTİŞ, DENETİM VE DANIŞMANLIK HİZMETLERİ	Hukuki Danışmanlık ve Muhakemat Hizmetleri	HUKUK MÜŞAVİRLİĞİ
		İç Denetim	ÖZEL KALEM (REKTÖRLÜK)
	ÜST YÖNETİM, İDARİ VE MALİ HİZMETLER	Bilgi Teknolojilerine Yönelik Faaliyetler	BİLGİ İŞLEM DAİRE BAŞKANLIĞI
		Diğer Destek Hizmetleri	İDARİ VE MALİ İŞLER DAİRE BAŞKANLIĞI
		Engellilerin Erişilebilirliğinin Sağlanması	YAPI İŞLERİ VE TEKNİK DAİRE BAŞKANLIĞI

		Genel Destek Hizmetleri	ÖZEL KALEM (GENEL SEKRETERLİK), İDARİ VE MALİ İŞLER DAİRE BAŞKANLIĞI, SAĞLIK, KÜLTÜR VE SPOR DAİRE BAŞKANLIĞI
		İnsan Kaynakları Yönetimine İlişkin Faaliyetler	PERSONEL DAİRE BAŞKANLIĞI
		İnşaat ve Yapı İşlerinin Yürütülmesi	YAPI İŞLERİ VE TEKNİK DAİRE BAŞKANLIĞI
		Özel Kalem Hizmetleri	ÖZEL KALEM (REKTÖRLÜK)
		Strateji Geliştirme ve Mali Hizmetler	STRATEJİ GELİŞTİRME DAİRE BAŞKANLIĞI
		Taşınmaz Mal Gelirleriyle Yürütülecek Hizmetler	ÖZEL KALEM (GENEL SEKRETERLİK), İDARİ VE MALİ İŞLER DAİRE BAŞKANLIĞI, YAPI İŞLERİ VE TEKNİK DAİRE BAŞKANLIĞI
		Yükseköğretimde Öğrencilere Yönelik İdari Hizmetler	SAĞLIK, KÜLTÜR VE SPOR DAİRE BAŞKANLIĞI, ÖĞRENCİ İŞLERİ DAİRE BAŞKANLIĞI

**PERFORMANSIN GÖSTERGESİNİN İZLENMESİNDEN SORUMLU HARCAMA BİRİMİ**

PROGRAM	ALT PROGRAM	PERFORMANS GÖSTERGELERİ	SORUMLU BİRİM
ARAŞTIRMA, GELİŞTİRME VE YENİLİK	ARAŞTIRMA ALTYAPILARI	Araştırma altyapısı projesi tamamlanma oranı	ÖZEL KALEM (REKTÖRLÜK)
	YÜKSEKÖĞRETİMDE BİLİMSEL ARAŞTIRMA VE GELİŞTİRME	Ar-ge'ye harcanan bütçenin toplam bütçeye oranı	ÖZEL KALEM (REKTÖRLÜK)
		Ar-ge sonucu ortaya çıkan ürünlere ilişkin alınan patent sayısı	
		Ar-ge sonucu ticarileştirilen ürün sayısı	ÖZEL KALEM (REKTÖRLÜK)
		Araştırma merkezleri gelir miktarı	ÖZEL KALEM (REKTÖRLÜK)
		Araştırma merkezlerinin sanayi ile yaptığı proje sayısı	ÖZEL KALEM (REKTÖRLÜK)
		BAP kapsamında desteklenen araştırma projeleri sayısı	ÖZEL KALEM (REKTÖRLÜK)
		Öğretim elemanı başına düşen ar-ge proje sayısı	ÖZEL KALEM (REKTÖRLÜK)
		Patent, faydalı model ve endüstriyel tasarım başvuru sayısı	ÖZEL KALEM (REKTÖRLÜK)
		Ulusal ve uluslararası kuruluşlar tarafından desteklenen ar-ge projesi sayısı	ÖZEL KALEM (REKTÖRLÜK)
		Uluslararası endekslerde yer alan bilimsel yayın sayısı	ÖZEL KALEM (REKTÖRLÜK)
HAYAT BOYU ÖĞRENME	YÜKSEKÖĞRETİM KURUMLARI SÜREKLİ EĞİTİM FAALİYETLERİ	Dezavantajlı gruplara yönelik sosyal entegrasyon ve kapsayıcılığa ilişkin yapılan faaliyet sayısı	
		Eğitim programlarına başvuran kişi sayısı	ÖZEL KALEM (REKTÖRLÜK)
		Mezunlara yönelik gerçekleştirilen faaliyet sayısı	ÖZEL KALEM (REKTÖRLÜK)
		Sürekli Eğitim Merkezi (SEM) ve Dil Merkezi (DİLMER) tarafından mesleki eğitime yönelik verilen sertifika sayısı	ÖZEL KALEM (REKTÖRLÜK)
		Tamamlanan sosyal sorumluluk projeleri sayısı	ÖZEL KALEM (GENEL SEKRETERLİK)
		Üniversitenin çevrecilik alanlarında aldığı ödül sayısı	ÖZEL KALEM (GENEL SEKRETERLİK)
TEDAVİ EDİCİ SAĞLIK	TEDAVİ HİZMETLERİ	Ameliyat sayısı	SAĞLIK UYGULAMA VE ARAŞTIRMA MERKEZİ

		Üniversite hastaneleri nitelikli yatak oranı	SAĞLIK UYGULAMA VE ARAŞTIRMA MERKEZİ
		Üniversite hastaneleri yatak doluluk oranı	SAĞLIK UYGULAMA VE ARAŞTIRMA MERKEZİ
		Yatan hasta sayısı	SAĞLIK UYGULAMA VE ARAŞTIRMA MERKEZİ
YÜKSEKÖĞRETİM	ÖĞRETİM ELEMANLARINA SAĞLANAN BURS VE DESTEKLER	SCI, SCI-Expanded, SSCI ve AHCI kapsamındaki dergilerde öğretim elemanı başına düşen yayın sayısı	ÖZEL KALEM (REKTÖRLÜK)
		Yükseköğretim Kurulu tarafından belirlenecek öncelikli alanlarda sağlanan burslardan yararlanan doktora öğrenci sayısı	ÖZEL KALEM (REKTÖRLÜK)
		Yükseköğretim Kurulu tarafından sağlanan araştırma desteklerinden yararlananların sayısı	ÖZEL KALEM (REKTÖRLÜK)
		Yükseköğretim Kurulu tarafından sağlanan yurt dışında yabancı dil yeterliliklerinin artırılmasına yönelik burslardan yararlanan sayısı	ÖZEL KALEM (REKTÖRLÜK)
		Yükseköğretim Kurulu, Türkiye Bilimler Akademisi ve TÜBİTAK bilim, teşvik ve sanat ödülleri sayısı	ÖZEL KALEM (REKTÖRLÜK)
		ÖN LİSANS EĞİTİMİ, LİSANS EĞİTİMİ VE LİSANSÜSTÜ EĞİTİM	Doktora eğitimini tamamlayanların sayısı
	Eğitim bilimleri kontenjan doluluk oranı		ÖĞRENCİ İŞLERİ DAİRE BAŞKANLIĞI
	Eğitimin program süresinde bitirilme oranı		ÖĞRENCİ İŞLERİ DAİRE BAŞKANLIĞI
	Fen bilimleri kontenjan doluluk oranı		ÖĞRENCİ İŞLERİ DAİRE BAŞKANLIĞI
	Kütüphanede bulunan basılı ve elektronik kaynak sayısı		KÜTÜPHANE VE DOKÜMANTASYON DAİRE BAŞKANLIĞI
	Kütüphanede bulunan öğrenci başına düşen basılı ve elektronik kaynak sayısı	KÜTÜPHANE VE DOKÜMANTASYON DAİRE BAŞKANLIĞI	
Kütüphaneden yararlanan kişi sayısı	KÜTÜPHANE VE DOKÜMANTASYON DAİRE BAŞKANLIĞI		
Lisansüstü öğrencilerin toplam öğrenciler içindeki payı	ÖĞRENCİ İŞLERİ DAİRE BAŞKANLIĞI		
Öğrenci başına düşen eğitim alanı	YAPI İŞLERİ VE TEKNİK DAİRE BAŞKANLIĞI		
Öğrenci başına düşen kapalı alan	YAPI İŞLERİ VE TEKNİK DAİRE BAŞKANLIĞI		



	Öğrenci değişim programlarından yararlanan öğrencilerin oranı	ÖĞRENCİ İŞLERİ DAİRE BAŞKANLIĞI
	Öğretim üyesi başına düşen öğrenci sayısı	ÖZEL KALEM (REKTÖRLÜK)
	Sağlık bilimleri kontenjan doluluk oranı	ÖĞRENCİ İŞLERİ DAİRE BAŞKANLIĞI
	Sosyal bilimler kontenjan doluluk oranı	ÖĞRENCİ İŞLERİ DAİRE BAŞKANLIĞI
	Teknokent veya Teknoloji Transfer Ofisi (TTO) projelerine katılan öğrenci sayısı	ÖZEL KALEM (REKTÖRLÜK)
	Uluslararası kuruluşlarla ortak uygulanan eğitim programı sayısı	ÖĞRENCİ İŞLERİ DAİRE BAŞKANLIĞI
	Yabancı dilde eğitim veren program sayısı	ÖĞRENCİ İŞLERİ DAİRE BAŞKANLIĞI
	Yabancı uyruklu akademisyen sayısı	PERSONEL DAİRE BAŞKANLIĞI
	Yabancı uyruklu öğrenci sayısı	ÖĞRENCİ İŞLERİ DAİRE BAŞKANLIĞI
	Yan dal ve çift ana dal programından mezun olanların toplam mezun sayısına oranı	ÖĞRENCİ İŞLERİ DAİRE BAŞKANLIĞI
YÜKSEKÖĞRETİMDE ÖĞRENCİ YAŞAMI	Barınma hizmetlerinden yararlanan öğrenci sayısı	SAĞLIK, KÜLTÜR VE SPOR DAİRE BAŞKANLIĞI
	Beslenme hizmetlerinden yararlanan öğrenci sayısı	SAĞLIK, KÜLTÜR VE SPOR DAİRE BAŞKANLIĞI
	Öğrenci başına düşen sosyal donatı alanı	SAĞLIK, KÜLTÜR VE SPOR DAİRE BAŞKANLIĞI
	Öğrenci kulüp ve topluluk sayısı	SAĞLIK, KÜLTÜR VE SPOR DAİRE BAŞKANLIĞI
	Sosyal, kültürel ve sportif faaliyet sayısı	SAĞLIK, KÜLTÜR VE SPOR DAİRE BAŞKANLIĞI
	Yükseköğretimde öğrenci başına barınma harcaması	SAĞLIK, KÜLTÜR VE SPOR DAİRE BAŞKANLIĞI
	Yükseköğretimde öğrenci başına beslenme harcaması	SAĞLIK, KÜLTÜR VE SPOR DAİRE BAŞKANLIĞI
	Yükseköğretimde öğrenci yaşamından memnuniyet oranı	SAĞLIK, KÜLTÜR VE SPOR DAİRE BAŞKANLIĞI
	Yükseköğretimde öğrencilere sunulan sağlık hizmetinden yararlanan öğrenci sayısının toplam öğrenci sayısına oranı	SAĞLIK, KÜLTÜR VE SPOR DAİRE BAŞKANLIĞI